

平成 24 事業年度

財務諸表

# 法 人 单 位

資産の部		
I 流動資産		
現金及び預金		368,166,990,266
有価証券		7,148,208,256
未収収益		264,825,297
未収金		6,148,279,527
流動資産合計		381,728,303,346
II 固定資産		
有形固定資産		
建物	320,294,592	
減価償却累計額(△)	△ 73,024,561	247,270,031
車両運搬具	10,424,558	
減価償却累計額(△)	△ 5,694,922	4,729,636
工具器具備品	257,269,310	
減価償却累計額(△)	△ 114,915,032	142,354,278
土地		372,697,615
有形固定資産合計		767,051,560
無形固定資産		
電話加入権		2,058,100
投資その他の資産		
投資有価証券		85,320,435,330
関係会社株式	8,078,026,627	
投資評価引当金(△)	△ 743,284,808	7,334,741,819
破産更生債権等	180,776,404	
貸倒引当金(△)	△ 180,776,404	0
敷金保証金		70,152,065
自動車リサイクル預託金		42,100
投資その他の資産合計		92,725,371,314
固定資産合計		93,494,480,974
資産合計		475,222,784,320
負債の部		
I 流動負債		
リース債務		8,355,300
預り補助金等		
野菜価格安定対策推進事務費補助金	44,089,302	
甘味資源作物・国内産糖調整交付金	5,347,618,563	5,391,707,865
短期借入金		22,740,819,575
売買事業費未払金		34,153,545
未払金		12,186,358,329
未払費用		32,415,268
預り金		15,619,739
受入保証金		680,199,178
前受金		57,220,957
仮受金		65,093,559
賞与引当金		34,596,973
流動負債合計		41,246,540,288
II 固定負債		
リース債務		4,756,635
資産見返負債		
資産見返運営費交付金	53,776,237	
資産見返補助金等	159,092,645	212,868,882
長期預り補助金等		
調整資金	114,695,370,937	
畜産業振興資金	217,863,453,818	
野菜生産出荷安定資金	59,210,022,169	
野菜農業振興資金	14,573,311,020	406,342,157,944
引当金		
退職給付引当金		1,470,033,152
固定負債合計		408,029,816,613
負債合計		449,276,356,901

純資産の部			
I 資本金			
政府出資金		30,958,713,096	
II 繰越欠損金			
繰越欠損金	5,012,285,677		
繰越欠損金合計		<u>5,012,285,677</u>	
			<u>25,946,427,419</u>
純資産合計			
			<u>475,222,784,320</u>
負債・純資産合計			

I	経常費用			
	業務経費			
	交付金	79,176,425,573		
	補助金	110,155,129,512		
	買入費	5,379,089,927		
	保管費	8,804,828		
	国庫納付金	32,103,548,608		
	借料及び損料	35,074,845		
	賃金	63,737,934		
	給与及び手当	847,283,195		
	賞与	241,174,106		
	法定福利費	187,183,252		
	減価償却費	4,054,029		
	その他	885,056,057	229,086,561,866	
	一般管理費			
	役員報酬	134,741,196		
	給与及び手当	312,128,845		
	賞与	92,904,904		
	法定福利費	84,285,144		
	退職手当	92,750,227		
	借料及び損料	190,172,949		
	賃金	15,582,545		
	賞与引当金繰入	34,596,973		
	退職給付引当金繰入	260,425,427		
	減価償却費	38,452,199		
	その他	1,228,682,624	2,484,723,033	
	畜産業振興資金繰入		1,333,076,818	
	賠償償還及払戻金		40,324,520	
	投資評価引当金繰入		180,569,068	
	財務費用			
	支払利息		19,850,000	
	雑損			
	雑損		298,447	
	経常費用合計			233,145,403,752
II	経常収益			
	運営費交付金収益		3,071,526,718	
	補助金等収益			
	甘味資源作物・国内産糖調整交付金戻入益	8,327,418,035		
	指定生乳生産者団体補給交付金戻入益	18,172,157,000		
	調整資金戻入益	72,446,777,893		
	畜産業振興資金戻入益	18,614,827,275		
	野菜生産出荷安定資金戻入益	13,646,389,648		
	野菜農業振興資金戻入益	998,390,153		
	野菜価格安定対策推進事務費補助金戻入益	151,473,698	132,357,433,702	
	糖価調整事業収入			
	指定糖調整金収入		55,903,611,943	
	でん粉価格調整事業収入		11,069,549,273	
	輸入乳製品売渡収入		13,357,663,799	
	資産見返運営費交付金戻入		8,123,699	
	資産見返補助金等戻入		2,299,085	
	財務収益			
	受取利息	1,780,509,075		
	受取配当金	25,000,000	1,805,509,075	
	雑益			
	雑益		24,565,142	
	経常収益合計			217,600,282,436
	経常損失			15,545,121,316
III	臨時損失			
	固定資産売却損		176,071	

固定資産除却損	1,619,571	
臨時損失合計		1,795,642
IV 臨時利益		
過年度補助事業費返還金等	25,290,731,998	
過年度交付金返還金等	644,744	
貸倒引当金戻入益	954,308	
臨時利益合計		25,292,331,050
当期純利益		9,745,414,092
当期総利益		9,745,414,092

I 業務活動によるキャッシュ・フロー	
原材料、商品又はサービスの購入による支出	△ 5,426,885,846
人件費支出	△ 2,103,318,238
畜産振興事業費支出	△ 106,558,209,093
畜産情報収集提供事業費支出	△ 236,738,311
野菜生産出荷安定等事業支出	△ 15,160,875,291
糖価調整事業費支出	△ 29,891,953,159
でん粉事業費支出	△ 6,002,724,126
加工原料乳補給金事業費支出	△ 21,103,733,709
輸入乳製品売買事業費支出	△ 55,539,019
肉用子牛補給金等事業費支出	△ 9,399,690,038
保証事業費支出	△ 159,940
一般管理費支出	△ 1,307,661,834
その他の業務支出	△ 3,835,382,962
運営費交付金収入	1,509,672,000
補助金等収入	199,160,901,631
事業収入	79,955,271,218
その他の収入	26,330,299,269
小計	105,873,272,552
利息及び配当金の受取額	1,801,907,675
利息の支払額	△ 19,817,340
国庫納付金の支払額	△ 32,103,548,608
業務活動によるキャッシュ・フロー	75,551,814,279
II 投資活動によるキャッシュ・フロー	
有価証券の取得による支出	△ 6,798,901,000
有価証券の償還による収入	6,810,000,000
有形固定資産の取得による支出	△ 42,658,035
有形固定資産の売却による収入	120,000
定期預金の預入による支出	△ 777,433,000,000
定期預金の払戻による収入	710,797,000,000
敷金保証金の差入れによる支出	△ 670,000
敷金保証金の回収による収入	3,766,184
自動車リサイクル預託金による支出	△ 12,500
投資活動によるキャッシュ・フロー	△ 66,664,355,351
III 財務活動によるキャッシュ・フロー	
短期借入れによる収入	41,689,781,662
短期借入金の返済による支出	△ 50,567,672,270
リース債務の返済による支出	△ 10,124,688
不要財産に係る国庫納付等による支出	△ 1,106,007,460
財務活動によるキャッシュ・フロー	△ 9,994,022,756
IV 資金減少額	△ 1,106,563,828
V 資金期首残高	10,514,554,094
VI 資金期末残高	9,407,990,266

I	業務費用		
	(1) 損益計算書上の費用		
	業務費	229,086,561,866	
	一般管理費	2,484,723,033	
	賠償償還及払戻金	40,324,520	
	投資評価引当金繰入	180,569,068	
	財務費用	19,850,000	
	雑損	298,447	
	臨時損失	<u>1,795,642</u>	231,814,122,576
	(2) (控除)自己収入等		
	糖価調整事業収入	△ 55,903,611,943	
	でん粉価格調整事業収入	△ 11,069,549,273	
	輸入乳製品売渡収入	△ 13,357,663,799	
	資金戻入益	△ 20,746,157,884	
	財務収益	△ 1,805,509,075	
	雑益	△ 24,565,142	
	臨時利益	<u>△ 25,292,331,050</u>	<u>△ 128,199,388,166</u>
	業務費用合計		103,614,734,410
II	引当外賞与見積額		△ 139,258
III	引当外退職給付増加見積額		206,087,383
IV	機会費用		
	政府出資の機会費用		173,368,792
V	(控除)国庫納付額		<u>△ 32,103,548,608</u>
VI	行政サービス実施コスト		<u><u>71,890,502,719</u></u>



## 重要な会計方針

「独立行政法人会計基準」及び「独立行政法人会計基準注解」並びに「「独立行政法人会計基準」及び「独立行政法人会計基準注解」に関するQ & A」を適用して、財務諸表等を作成しております。

### 1 運営費交付金収益の計上基準

費用進行基準を採用しております。

これは中期計画及びこれを具体化する年度計画等（これらの添付書類を含む）において、業務の実施と運営費交付金との対応関係が不明確であるために、業務達成基準及び期間進行基準を採用することが困難であり、業務進行の実態は活動に要した費用額で捉えることが合理的であるため、費用進行基準を採用しております。

### 2 減価償却の会計処理方法

有形固定資産

定額法を採用しております。なお、主な資産の耐用年数は以下のとおりであります。

建物	3年～47年
車両運搬具	6年
工具器具備品	2年～15年

### 3 引当金の計上基準

#### (1) 貸倒引当金

債務保証勘定において、債権の貸倒れによる損失に備えるため、個別に回収可能性を検討し、回収不能見込額を計上しております。

#### (2) 賞与引当金

野菜勘定、補給金等勘定及び債務保証勘定は、役職員に対して支給する賞与の支出に充てるため、支給見込額に基づき当期に見合う分を計上しております。なお、畜産勘定、砂糖勘定、でん粉勘定及び肉用子牛勘定は、運営費交付金により財源措置がなされるため、賞与に係る引当金は計上しておりません。

#### (3) 退職給付引当金

野菜勘定、補給金等勘定及び債務保証勘定は、役職員の退職給付に備えるため、当該事業年度末における退職給付債務及び年金資産の見込額に基づき計上しております。

数理計算上の差異については、発生年度に一括処理しております。

なお、畜産勘定、砂糖勘定、でん粉勘定及び肉用子牛勘定は、役職員の退職給付については運営費交付金により財源措置がなされるため、退職給付引当金は計上しておりません。

行政サービス実施コスト計算書における引当外退職給付増加見積額は、退職一時金に係る債務については、事業年度末に在職する役職員について、当期末の退職給付見積額から前期末の退職給付見積額を控除した額から、退職者に係る前期末退職給付見

積相当額を控除して計算しております。また、厚生年金基金に係る債務については、年金債務に係る当期末の退職給付見積額から前期末の退職給付見積額を控除して計算しております。

#### 4 法令に基づく引当金等の計上根拠及び計上基準

##### 砂糖生産振興資金

独立行政法人農畜産業振興機構法附則第6条第1項の業務に必要な経費等に充てるため、財省令附則第2条第3項に定める基準に基づき計上しております。

#### 5 有価証券の評価基準及び評価方法

##### (1) 満期保有目的債券

###### ① 取得差額がないもの

原価法（売却原価は先入先出法により算定）によっております。

###### ② 取得差額があるもの

償却原価法（定額法、売却原価は先入先出法により算定）によっております。

##### (2) 関係会社株式

移動平均法による原価法（持分相当額が下落した場合は、持分相当額）によっております。

なお、取得原価と持分相当額との差額は、投資評価引当金として計上し、翌期に洗替えております。

##### (3) その他有価証券

###### 時価のないもの

移動平均法による原価法によっております。

#### 6 外貨建資産及び負債の本邦通貨への換算基準

外貨建金銭債権債務は、期末日の直物為替相場により円貨に換算し、換算差額は損益として処理しております。

#### 7 キャッシュ・フロー計算書における資金の範囲

キャッシュ・フロー計算書における資金の範囲は、手許現金、随時引き出し可能な預金からなっております。

#### 8 行政サービス実施コスト計算書における機会費用の計上方法

##### 政府出資の機会費用の計算に使用した利率

10年利付国債の平成25年3月末利回りを参考に0.560%で計算しております。

9 リース取引の処理方法

リース料総額が300万円以上のファイナンス・リース取引については、通常の売買取引に係る方法に準じた会計処理によっております。

リース料総額が300万円未満のファイナンス・リース取引については、通常の賃貸借取引に係る方法に準じた会計処理によっております。

10 消費税等の会計処理方法

消費税等の会計処理方法は、税込方式によっております。

## 注記事項

### 1 貸借対照表

(1) 財源措置が運営費交付金によって行われる賞与引当金の見積額

93,324,150 円

(2) 財源措置が運営費交付金によって行われる退職一時金及び年金債務に係る退職給付引当金の見積額

4,078,106,929 円

(3) 固定資産（電話加入権）の減損について

①減損を認識した固定資産の種類、帳簿価額等の概要

種 類	1 回線当たり帳簿価額	回 線 数	帳簿価額
電話加入権	13,630 円	151 回線	2,058,100 円

②減損の認識に至った経緯

市場価格が下落している状況にあるため。

③損益計算書における計上金額

回収可能サービス価額が帳簿価額を上回っているため、減損損失は計上しておりません。

④回収可能サービス価額の概要

NTT 東日本の公定価格 37,800 円（1 回線当たり）を再調達額とした使用価値相当額が正味売却価額（292 千円）を上回るため、使用価値相当額（5,707 千円）を回収可能サービス価額としております。

(4) 固定資産（建物・土地）の減損について

次の職員宿舎は、次期中期目標期間中の平成 28 年度末までに廃止を検討しているため、減損の兆候が認められます。

当該施設の使用しなくなる日における回収可能サービス価額及び減損額の見込額については、廃止の時期が未定のため、記載しておりません。なお、使用しなくなる日における帳簿価額の見込額については、平成 24 年度末の帳簿価額を記載しております。

名称	用途	種類	場所	面積	使用しなくなる日における帳簿価額の見込額
瀬ヶ崎 4・5 号宿舎	職員宿舎	建物	さいたま市浦和区	—	1,654,995 円
瀬ヶ崎 4・5 号宅地	職員宿舎用地	土地	さいたま市浦和区	211.57 m <sup>2</sup>	32,400,000 円

### 2 キャッシュ・フロー計算書

資金の期末残高の貸借対照表上の科目

現金及び預金	368,166,990,266 円
うち定期預金	358,759,000,000 円
(差引) 資金残高	9,407,990,266 円

### 3 行政サービス実施コスト計算書

行政サービス実施コスト計算書における引当外退職給付増加見積額

計上額	206,087,383 円
うち国からの出向職員分	22,493,204 円

### 4 有価証券関係

#### (1) 満期保有目的の債券で時価のあるもの

(単位：円)

区 分	期末における 貸借対照表計上額	期末における時価	差 額
時価が貸借対照表計上額を超えるもの	91,053,069,515	96,398,469,000	5,345,399,485
合 計	91,053,069,515	96,398,469,000	5,345,399,485

#### (2) 事業年度中に売却した満期保有目的の債券

該当なし

#### (3) 時価評価されない有価証券

(単位：円)

区 分	貸借対照表計上額
① その他の有価証券	
○ 非上場株式	1,415,574,071
合 計	1,415,574,071
② 関係会社株式	
○ 関連会社株式	7,334,741,819
合 計	7,334,741,819

#### (4) 満期保有目的の債券の期末日後における償還予定額

(単位：円)

区 分	1 年 以 内	1 年超 5 年以内	5 年超 10 年以内	10 年 超
国債・地方債等	6,950,000,000	27,812,000,000	42,600,000,000	2,600,000,000
社債	200,000,000	2,800,000,000	8,140,000,000	0
合 計	7,150,000,000	30,612,000,000	50,740,000,000	2,600,000,000

※国債・地方債等＝国債、地方債、政府保証債、財投機関債

## 5 退職給付関係

### (1) 採用している退職給付制度の概要

確定給付型の制度として、役員について役員退職手当支給規程、職員については職員退職手当支給規程による退職一時金制度を、また、役員及び職員に対して厚生年金基金制度を設けております。

### (2) 退職給付債務

#### 退職給付債務

役員の退職一時金（簡便法）	25,297,125 円
職員の退職一時金（簡便法）	2,420,745,956 円
厚生年金基金（原則法）	5,141,974,000 円
退職給付債務 計	7,588,017,081 円
年金資産（厚生年金基金）（△）	△ 2,039,877,000 円
運営費交付金の財源措置があるため 引当てなかった額（△）	△ 4,078,106,929 円
<hr/>	
退職給付引当金	1,470,033,152 円

### (3) 退職給付費用

#### 勤務費用

役員の退職一時金（簡便法）	5,065,000 円
職員の退職一時金（簡便法）	213,380,705 円
厚生年金基金（原則法）（注）	104,284,241 円
勤務費用 計	322,729,946 円
利息費用	90,815,400 円
期待運用収益（△）	△ 54,695,250 円
数理計算上の差異の（費用）処理額	344,958,745 円
運営費交付金の財源措置があるため 引当金を繰入れなかった額（△）	△ 443,383,414 円
支出時に費用処理した額	
役員の退職一時金	0 円
職員の退職一時金	92,750,227 円
厚生年金基金掛金拠出額（注）	74,297,350 円
支出時に費用処理した額 計	167,047,577 円
<hr/>	
合計	427,473,004 円

（注）厚生年金基金に対する従業員拠出額を控除しております。

### (4) 退職給付債務等の計算の基礎に関する事項（厚生年金基金のみ対象）

- ① 退職給付見込額の期間配分方法 期間定額基準
- ② 割引率 1.5%
- ③ 期待運用収益率 3.0%

④ 数理計算上の差異の処理年数 発生年度に一括処理

6 持分法損益等

(1) 関連会社に対する投資の金額	7,334,741,819 円
(2) 持分法を適用した場合の投資の金額	16,628,486,851 円
(3) 持分法を適用した場合の投資利益の金額	449,799,437 円

7 金融商品関係

(1) 金融商品の状況に関する事項

当法人は、短期的な資金運用については独立行政法人通則法第47条の規定等に基づき、金融機関への定期預金等で行っております。また、1年を超す資金運用については、同規定等に基づき国債・地方債等で行っております。

なお、交付金の支払資金の一時不足となる場合に、主務大臣により認可された借入限度額の範囲内で、金融機関からの借入により資金を調達しております。

(2) 金融商品の時価等に関する事項

期末日における貸借対照表計上額、時価及びこれらの差額については、次のとおりであります。なお、時価を把握することが極めて困難と認められるものは、次表には含めておりません（(注2)参照）。

(単位：百万円)

区 分	貸借対照表計上額	時 価	差 額
(1)現金及び預金	368,166	368,166	—
(2)未収金	6,148	6,148	—
(3)有価証券及び投資有価証券			
満期保有目的の債券	91,053	96,398	5,345
(4)短期借入金	(22,740)	(22,740)	(—)
(5)未払金	(12,186)	(12,186)	(—)

(注) 単位未満を切り捨てて記載しております。

(注) 負債に計上されているものは、( ) で示しております。

(注1) 金融商品の時価の算定方法及び有価証券に関する事項

(1) 現金及び預金、(2) 未収金、(4) 短期借入金、及び(5) 未払金

これらは短期間で決済されるため、時価は帳簿価額にほぼ等しいことから、当該帳簿価額によっております。

(3) 有価証券及び投資有価証券

これらの時価については、取引金融機関から提示された価格によっております。なお、保有目的ごとの有価証券に関する注記は、「4 有価証券関係」を参照下さい。

(注2) 非上場株式(貸借対照表計上額1,415百万円)及び関係会社株式(貸借対照表計上額8,078百万円)は、市場価格がなく、かつ将来キャッシュ・フローを見積もることなどができず、時価を把握することが極めて困難と認められるた

め、時価開示の対象とはしておりません。

#### 8 不要財産に係る国庫納付

区 分	内 容
(1) 不要財産として国庫納付等を行った資産の種類、帳簿価額等の概要	①資産の種類 畜産業振興資金（畜産自給力強化緊急支援事業）  ②帳簿価額 1,106,007,460 円
(2) 不要財産となった理由	平成21年度補正予算事業については、交付要綱において残余を国に納付することとなっているため、予め返還金等については国庫納付を行うものとして管理。
(3) 国庫納付等の方法	現金による現物納付
(4) 譲渡収入による現金納付等を行った資産に係る譲渡収入の額	無し
(5) 国庫納付等に当たり譲渡収入により控除した費用の額	無し
(6) 国庫納付等の額	1,106,007,460 円
(7) 国庫納付等が行われた年月日	平成24年6月28日
(8) 減資額	無し

#### 9 セグメント情報

すべての勘定は、それぞれ単一セグメントによって事業を行っているため、開示すべきセグメント情報はありません。

#### 10 重要な債務負担行為

該当事項はありません。

#### 11 重要な後発事象

該当事項はありません。



# 附 属 明 细 书

1 固定資産の取得及び処分並びに減価償却費及び減損損失の明細

(単位:円)

資産の種類	期首残高	当期増加額	当期減少額	期末残高	減価償却累計額		減損損失累計額		差引当期末残高	摘要	
					当期償却額	当期損益内	当期損益外				
有形固定資産 (償却費損益内)	建物	320,294,592	0	0	320,294,592	73,024,561	8,732,844	-	-	-	247,270,031
	車両運搬具	10,077,611	3,307,658	2,960,711	10,424,558	5,694,922	1,353,262	-	-	-	4,729,636
	工具器具備品	235,002,146	43,927,209	21,660,045	257,269,310	114,915,032	32,420,122	-	-	-	142,354,278
	計	565,374,349	47,234,867	24,620,756	587,988,460	193,634,515	42,506,228	-	-	-	394,353,945
非償却資産	土地	372,697,615	0	0	372,697,615	-	-	-	-	-	372,697,615
有形固定資産合計	建物	320,294,592	0	0	320,294,592	73,024,561	8,732,844	-	-	-	247,270,031
	車両運搬具	10,077,611	3,307,658	2,960,711	10,424,558	5,694,922	1,353,262	-	-	-	4,729,636
	工具器具備品	235,002,146	43,927,209	21,660,045	257,269,310	114,915,032	32,420,122	-	-	-	142,354,278
	土地	372,697,615	0	0	372,697,615	-	-	-	-	-	372,697,615
	計	938,071,964	47,234,867	24,620,756	960,686,075	193,634,515	42,506,228	-	-	-	767,051,560
無形固定資産	電話加入権	2,058,100	0	0	2,058,100	-	-	-	-	-	-
	計	2,058,100	0	0	2,058,100	-	-	-	-	-	-
投資その他の資産	投資有価証券	85,657,053,344	6,811,590,242	7,148,208,256	85,320,435,330	-	-	-	-	-	-
	関係会社株式	8,078,026,627	0	0	8,078,026,627	-	-	-	-	-	-
	投資評価引当金(△)	562,715,740	743,284,808	562,715,740	743,284,808	-	-	-	-	-	-
	破産更生債権等	181,730,712	0	954,308	180,776,404	-	-	-	-	-	-
	貸倒引当金(△)	△ 181,730,712	0	△ 954,308	△ 180,776,404	-	-	-	-	-	-
	敷金保証金	73,248,249	670,000	3,766,184	70,152,065	-	-	-	-	-	-
	自動車リサイクル預託料	29,600	12,500	0	42,100	-	-	-	-	-	-
	計	94,371,073,560	7,555,557,550	7,714,690,180	94,211,940,930	-	-	-	-	-	-

2 有価証券の明細

(1) 流動資産として計上された有価証券

(単位:円)

	種類及び銘柄	取得価額	券面総額	貸借対照表 計上額	当期費用に 含まれた評価差額	摘要	
満期保有 目的債券	利付国庫債券(10年)第254回	299,124,000	300,000,000	299,956,094	0	畜産勘定	
	利付国庫債券(10年)第254回	299,124,000	300,000,000	299,956,094	0	〃	
	利付国庫債券(10年)第257回	599,220,000	600,000,000	599,942,137	0	〃	
	利付国庫債券(10年)第258回	298,284,000	300,000,000	299,833,610	0	〃	
	利付国庫債券(10年)第258回	298,284,000	300,000,000	299,833,610	0	〃	
	利付国庫債券(10年)第259回	598,446,000	600,000,000	599,848,115	0	〃	
	利付国庫債券(10年)第258回	248,532,500	250,000,000	249,849,810	0	肉用子牛勘定	
	政府保証第831回公営企業債券	198,700,000	200,000,000	199,936,311	0	野菜勘定	
	政府保証第832回公営企業債券	198,500,000	200,000,000	199,915,019	0	〃	
	政府保証第833回公営企業債券	198,500,000	200,000,000	199,903,524	0	〃	
	政府保証第834回公営企業債券	199,200,000	200,000,000	199,941,321	0	〃	
	政府保証第835回公営企業債券	199,300,000	200,000,000	199,941,758	0	〃	
	政府保証第836回公営企業債券	198,700,000	200,000,000	199,881,877	0	〃	
	政府保証第837回公営企業債券	199,800,000	200,000,000	199,980,395	0	〃	
	政府保証第18回国民生活金融公庫債券	99,595,000	100,000,000	99,972,366	0	〃	
	第7回首都高速道路債券	499,750,000	500,000,000	499,988,050	0	〃	
	第9回首都高速道路債券	200,000,000	200,000,000	200,000,000	0	〃	
	第9回首都高速道路債券	200,000,000	200,000,000	200,000,000	0	〃	
	第9回首都高速道路債券	99,700,000	100,000,000	99,969,963	0	〃	
	第20回道路債券	499,700,000	500,000,000	499,985,606	0	〃	
	第30回道路債券	299,850,000	300,000,000	299,985,302	0	〃	
	第3回私学振興債券	199,860,000	200,000,000	199,993,258	0	〃	
	第604回東京都公募公債	298,590,000	300,000,000	299,896,224	0	〃	
	第264回大阪府公募公債	198,260,000	200,000,000	199,827,473	0	〃	
	第11回共同発行地方債	99,911,000	100,000,000	99,991,917	0	〃	
	平成15年度第5回兵庫県公募公債	197,640,000	200,000,000	199,885,676	0	〃	
	第420回東北電力株式会社社債券	99,920,000	100,000,000	99,992,746	0	〃	
	第463回中部電力株式会社社債券	100,000,000	100,000,000	100,000,000	0	〃	
		計	7,126,490,500	7,150,000,000	7,148,208,256	0	〃
	貸借対照表 計上額合計				7,148,208,256		

## (2) 投資その他の資産として計上された有価証券

(単位:円)

	種類及び銘柄	取得価額	券面総額	貸借対照表 計上額	当期費用に	摘要
					含まれた評価差額	
	利付国庫債券(10年)第260回	299,352,000	300,000,000	299,920,858	0	畜産勘定
	利付国庫債券(10年)第260回	299,352,000	300,000,000	299,920,858	0	〃
	利付国庫債券(10年)第260回	299,352,000	300,000,000	299,920,858	0	〃
	利付国庫債券(10年)第261回	999,160,000	1,000,000,000	999,896,418	0	〃
	利付国庫債券(10年)第263回	999,350,000	1,000,000,000	999,904,241	0	〃
	利付国庫債券(10年)第272回	1,000,000,000	1,000,000,000	1,000,000,000	0	〃
	利付国庫債券(10年)第274回	1,900,000,000	1,900,000,000	1,900,000,000	0	〃
	利付国庫債券(10年)第280回	1,998,740,000	2,000,000,000	1,999,594,135	0	〃
	利付国庫債券(20年)第41回	496,885,000	500,000,000	498,199,704	0	〃
	利付国庫債券(20年)第41回	499,940,000	500,000,000	499,973,944	0	〃
	利付国庫債券(20年)第41回	500,000,000	500,000,000	500,000,000	0	〃
	利付国庫債券(20年)第41回	1,000,000,000	1,000,000,000	1,000,000,000	0	〃
	利付国庫債券(20年)第55回	999,350,000	1,000,000,000	999,663,975	0	〃
	利付国庫債券(20年)第56回	998,050,000	1,000,000,000	998,978,599	0	〃
	政府保証第340回道路債券	996,750,000	1,000,000,000	998,466,920	0	〃
	政府保証第341回道路債券	996,910,000	1,000,000,000	999,331,864	0	〃
	政府保証第1回公営企業債券	1,000,000,000	1,000,000,000	1,000,000,000	0	〃
	政府保証第1回公営企業債券	998,100,000	1,000,000,000	999,084,669	0	〃
	政府保証第851回公営企業債券	997,570,000	1,000,000,000	999,476,665	0	〃
	政府保証第129回道路保有・返済機構債券	995,590,000	1,000,000,000	996,481,497	0	〃
	第87回道路保有・返済機構債券	1,000,000,000	1,000,000,000	1,000,000,000	0	〃
	平成16年度第1号川崎市公債	999,400,000	1,000,000,000	999,737,426	0	〃
	平成17年度第3回川崎市公債	997,000,000	1,000,000,000	998,455,104	0	〃
	第21回地方公共団体金融機構債券	200,000,000	200,000,000	200,000,000	0	〃
	第22回地方公共団体金融機構債券	400,000,000	400,000,000	400,000,000	0	〃
	第39回地方公共団体金融機構債券	500,000,000	500,000,000	500,000,000	0	〃
	第39回地方公共団体金融機構債券	600,000,000	600,000,000	600,000,000	0	〃
	第36回中日本高速道路債券	200,000,000	200,000,000	200,000,000	0	〃
	第42回中日本高速道路債券	2,000,000,000	2,000,000,000	2,000,000,000	0	〃
	第62回日本電信電話債券	199,960,000	200,000,000	199,965,470	0	〃
	第62回日本電信電話債券	299,940,000	300,000,000	299,948,206	0	〃
	第62回日本電信電話債券	299,940,000	300,000,000	299,948,206	0	〃
	第36回中日本高速道路債	340,000,000	340,000,000	340,000,000	0	債務保証勘定
	利付国庫債券(30年)第12回	194,786,000	200,000,000	195,860,901	0	野菜勘定
	政府保証第838回公営企業債券	198,640,000	200,000,000	199,854,759	0	〃
	政府保証第839回公営企業債券	691,652,520	702,000,000	700,424,486	0	〃
	政府保証第839回公営企業債券	198,340,000	200,000,000	199,808,683	0	〃
	政府保証第840回公営企業債券	510,000,000	510,000,000	510,000,000	0	〃
	政府保証第840回公営企業債券	199,840,000	200,000,000	199,980,449	0	〃
	政府保証第841回公営企業債券	199,640,000	200,000,000	199,952,581	0	〃
	政府保証第842回公営企業債券	198,340,000	200,000,000	199,766,877	0	〃
	政府保証第843回公営企業債券	198,740,000	200,000,000	199,811,322	0	〃
	政府保証第844回公営企業債券	199,640,000	200,000,000	199,943,231	0	〃

満期保有  
目的債券

(単位:円)

	種類及び銘柄	取得価額	券面総額	貸借対照表 計上額	当期費用に 含まれた評価差額	摘要
満期保有 目的債券	政府保証第845回公営企業債券	199,040,000	200,000,000	199,840,434	0	野菜勘定
	政府保証第846回公営企業債券	198,540,000	200,000,000	199,747,805	0	〃
	政府保証第847回公営企業債券	199,140,000	200,000,000	199,842,969	0	〃
	政府保証第848回公営企業債券	198,640,000	200,000,000	199,741,250	0	〃
	政府保証第849回公営企業債券	198,840,000	200,000,000	199,771,555	0	〃
	政府保証第850回公営企業債券	199,860,000	200,000,000	199,971,214	0	〃
	政府保証第851回公営企業債券	198,960,000	200,000,000	199,776,508	0	〃
	政府保証第852回公営企業債券	199,960,000	200,000,000	199,991,016	0	〃
	政府保証第853回公営企業債券	198,360,000	200,000,000	199,620,431	0	〃
	政府保証第854回公営企業債券	199,560,000	200,000,000	199,895,204	0	〃
	政府保証第855回公営企業債券	198,360,000	200,000,000	199,595,165	0	〃
	政府保証第883回公営企業債券	198,400,000	200,000,000	199,205,471	0	〃
	政府保証第25回日本高速道路保有・債務返済機構債券	500,000,000	500,000,000	500,000,000	0	〃
	政府保証第54回日本高速道路保有・債務返済機構債券	198,400,000	200,000,000	199,203,285	0	〃
	政府保証第66回日本高速道路保有・債務返済機構債券	300,000,000	300,000,000	300,000,000	0	〃
	政府保証第71回日本高速道路保有・債務返済機構債券	298,167,000	300,000,000	298,948,770	0	〃
	政府保証第129回日本高速道路保有・債務返済機構債券	199,118,000	200,000,000	199,296,298	0	〃
	政府保証第19回地方公共団体金融機構債券	99,610,000	100,000,000	99,690,483	0	〃
	政府保証第20回地方公共団体金融機構債券	795,808,000	800,000,000	796,664,177	0	〃
	第21回公営企業債券	799,840,000	800,000,000	799,947,349	0	〃
	第23回公営企業債券	499,700,000	500,000,000	499,888,397	0	〃
	第10回首都高速道路債券	499,550,000	500,000,000	499,932,720	0	〃
	第11回首都高速道路債券	99,930,000	100,000,000	99,987,734	0	〃
	第13回道路債券	500,000,000	500,000,000	500,000,000	0	〃
	第14回道路債券	500,000,000	500,000,000	500,000,000	0	〃
	第14回道路債券	500,000,000	500,000,000	500,000,000	0	〃
	第17回道路債券	500,000,000	500,000,000	500,000,000	0	〃
	第18回道路債券	500,000,000	500,000,000	500,000,000	0	〃
	第27回道路債券	200,000,000	200,000,000	200,000,000	0	〃
	第27回道路債券	300,000,000	300,000,000	300,000,000	0	〃
	第34回道路債券	499,950,000	500,000,000	499,992,502	0	〃
	第34回道路債券	499,950,000	500,000,000	499,992,502	0	〃
	第42回道路債券	200,000,000	200,000,000	200,000,000	0	〃
第15回日本高速道路保有・債務返済機構債券	499,550,000	500,000,000	499,842,163	0	〃	
第87回日本高速道路保有・債務返済機構債券	600,000,000	600,000,000	600,000,000	0	〃	
第87回日本高速道路保有・債務返済機構債券	100,000,000	100,000,000	100,000,000	0	〃	
第87回日本高速道路保有・債務返済機構債券	400,000,000	400,000,000	400,000,000	0	〃	
第92回日本高速道路保有・債務返済機構債券	199,348,000	200,000,000	199,386,781	0	〃	
第93回日本高速道路保有・債務返済機構債券	100,000,000	100,000,000	100,000,000	0	〃	
第90回日本高速道路保有・債務返済機構債券	99,573,000	100,000,000	99,582,058	0	〃	
第27回日本政策投資銀行債券	499,750,000	500,000,000	499,911,700	0	〃	
第25回住宅金融支援機構債券	299,940,000	300,000,000	299,965,009	0	〃	

(単位:円)

	種類及び銘柄	取得価額	券面総額	貸借対照表 計上額	当期費用に 含まれた評価差額	摘要
満期保有 目的債券	第25回住宅金融支援機構債券	199,960,000	200,000,000	199,976,671	0	野菜勘定
	第25回住宅金融支援機構債券	199,960,000	200,000,000	199,976,671	0	〃
	第89回住宅金融支援機構債券	800,000,000	800,000,000	800,000,000	0	〃
	第8回中日本高速道路債券	300,000,000	300,000,000	300,000,000	0	〃
	第8回中日本高速道路債券	800,000,000	800,000,000	800,000,000	0	〃
	第8回中日本高速道路債券	3,800,000,000	3,800,000,000	3,800,000,000	0	〃
	第13回中日本高速道路債券	199,960,000	200,000,000	199,972,818	0	〃
	第13回中日本高速道路債券	299,940,000	300,000,000	299,959,229	0	〃
	第13回中日本高速道路債券	699,860,000	700,000,000	699,904,870	0	〃
	第25回福祉医療機構債券	900,000,000	900,000,000	900,000,000	0	〃
	第25回福祉医療機構債券	500,000,000	500,000,000	500,000,000	0	〃
	第25回福祉医療機構債券	400,000,000	400,000,000	400,000,000	0	〃
	第29回福祉医療機構債券	800,000,000	800,000,000	800,000,000	0	〃
	第5回関西国際空港株式会社債券	499,900,000	500,000,000	499,965,000	0	〃
	第1回成田国際空港株式会社債券	199,940,000	200,000,000	199,989,452	0	〃
	第3回緑資源債券	599,820,000	600,000,000	599,972,833	0	〃
	第5回緑資源債券	299,940,000	300,000,000	299,978,966	0	〃
	第7回私学振興債券	299,910,000	300,000,000	299,958,908	0	〃
	第10回私学振興債券	200,000,000	200,000,000	200,000,000	0	〃
	第10回私学振興債券	200,000,000	200,000,000	200,000,000	0	〃
	第10回私学振興債券	1,000,000,000	1,000,000,000	1,000,000,000	0	〃
	第10回私学振興債券	500,000,000	500,000,000	500,000,000	0	〃
	第3回本州四国連絡橋債券	99,920,000	100,000,000	99,990,020	0	〃
	第4回本州四国連絡橋債券	99,980,000	100,000,000	99,996,499	0	〃
	第6回本州四国連絡橋債券	299,970,000	300,000,000	299,993,235	0	〃
	第7回本州四国連絡橋債券	99,900,000	100,000,000	99,938,416	0	〃
	第2回都市再生機構債券	99,990,000	100,000,000	99,998,757	0	〃
	第28回都市再生機構債券	399,760,000	400,000,000	399,860,040	0	〃
	第28回都市再生機構債券	299,820,000	300,000,000	299,895,031	0	〃
	第46回都市再生機構債券	999,900,000	1,000,000,000	999,923,658	0	〃
	第46回都市再生機構債券	999,900,000	1,000,000,000	999,923,658	0	〃
	第68回都市再生機構債券	200,000,000	200,000,000	200,000,000	0	〃
	第68回都市再生機構債券	100,000,000	100,000,000	100,000,000	0	〃
	第68回都市再生機構債券	200,000,000	200,000,000	200,000,000	0	〃
第15回国際協力銀行債券	99,990,000	100,000,000	99,998,747	0	〃	
第25回国際協力銀行債券	996,600,000	1,000,000,000	998,973,743	0	〃	
第12回鉄道建設・運輸施設債券	199,860,000	200,000,000	199,946,943	0	〃	
第1回東京都公募公債	96,914,000	100,000,000	97,556,996	0	〃	
第715回東京都公募公債	99,990,000	100,000,000	99,990,174	0	〃	
第715回東京都公募公債	99,990,000	100,000,000	99,990,174	0	〃	
平成22年度第10回大阪市公募公債	496,495,000	500,000,000	497,199,849	0	〃	
平成22年度第10回大阪市公募公債	200,000,000	200,000,000	200,000,000	0	〃	

(単位:円)

	種類及び銘柄	取得価額	券面総額	貸借対照表 計上額	当期費用に 含まれた評価差額	摘要
満期保有 目的債券	平成16年度第10回神戸市公募公債	99,300,000	100,000,000	99,860,303	0	野菜勘定
	平成19年度第9回北海道公募公債	300,000,000	300,000,000	300,000,000	0	〃
	平成19年度第12回北海道公募公債	400,000,000	400,000,000	400,000,000	0	〃
	平成19年度第16回北海道公募公債	200,000,000	200,000,000	200,000,000	0	〃
	平成19年度第16回北海道公募公債	100,000,000	100,000,000	100,000,000	0	〃
	第296回大阪府公募公債	297,630,000	300,000,000	299,131,516	0	〃
	第297回大阪府公募公債	497,450,000	500,000,000	499,046,013	0	〃
	第299回大阪府公募公債	500,000,000	500,000,000	500,000,000	0	〃
	第310回大阪府公募公債	99,785,000	100,000,000	99,896,087	0	〃
	第312回大阪府公募公債	199,960,000	200,000,000	199,980,034	0	〃
	第312回大阪府公募公債	199,960,000	200,000,000	199,980,034	0	〃
	第95回名古屋高速道路債券	1,099,120,000	1,100,000,000	1,099,487,113	0	〃
	第95回名古屋高速道路債券	1,398,880,000	1,400,000,000	1,399,347,236	0	〃
	第95回名古屋高速道路債券	99,920,000	100,000,000	99,953,371	0	〃
	第95回名古屋高速道路債券	99,920,000	100,000,000	99,953,371	0	〃
	第2回広島高速道路債券	1,199,760,000	1,200,000,000	1,199,858,153	0	〃
	第2回広島高速道路債券	699,860,000	700,000,000	699,917,254	0	〃
	第3回広島高速道路債券	100,000,000	100,000,000	100,000,000	0	〃
	第3回広島高速道路債券	100,000,000	100,000,000	100,000,000	0	〃
	第10回東京都住宅供給公社債券	999,200,000	1,000,000,000	999,476,990	0	〃
	第10回東京都住宅供給公社債券	199,840,000	200,000,000	199,895,396	0	〃
	第10回東京都住宅供給公社債券	299,760,000	300,000,000	299,843,095	0	〃
	第22回地方公共団体金融機構債券	300,000,000	300,000,000	300,000,000	0	〃
	第17回地方公共団体金融機構債券	200,000,000	200,000,000	200,000,000	0	〃
	第17回地方公共団体金融機構債券	200,000,000	200,000,000	200,000,000	0	〃
	第17回地方公共団体金融機構債券	200,000,000	200,000,000	200,000,000	0	〃
	第17回地方公共団体金融機構債券	400,000,000	400,000,000	400,000,000	0	〃
	第39回地方公共団体金融機構債券	200,000,000	200,000,000	200,000,000	0	〃
	第26回共同発行地方債券	99,956,000	100,000,000	99,990,415	0	〃
	第28回共同発行地方債券	99,900,000	100,000,000	99,976,859	0	〃
	第29回共同発行地方債券	99,700,000	100,000,000	99,927,975	0	〃
	第3回群馬県公募公債	299,880,000	300,000,000	299,956,131	0	〃
	平成16年度第10回兵庫県公募公債	198,700,000	200,000,000	199,785,051	0	〃
	平成17年度第7回兵庫県公募公債	199,200,000	200,000,000	199,808,155	0	〃
	第33回兵庫県公募公債	998,900,000	1,000,000,000	999,142,480	0	〃
	平成16年度第4回横浜市公募公債	99,820,000	100,000,000	99,968,412	0	〃
	平成18年度第3回横浜市公募公債	499,950,000	500,000,000	499,981,433	0	〃
	第105回福岡北九州高速道路債券	99,980,000	100,000,000	99,996,518	0	〃
	第120回福岡北九州高速道路債券	99,970,000	100,000,000	99,979,454	0	〃
	第120回福岡北九州高速道路債券	99,970,000	100,000,000	99,979,454	0	〃
第7回電源開発株式会社債券	99,950,000	100,000,000	99,991,241	0	〃	
第21回電源開発株式会社債券	199,980,000	200,000,000	199,990,901	0	〃	

(単位:円)

	種類及び銘柄	取得価額	券面総額	貸借対照表 計上額	当期費用に 含まれた評価差額	摘要
満期保有 目的債券	第62回日本電信電話債券	399,920,000	400,000,000	399,930,009	0	野菜勘定
	第433回関西電力株式会社債券	200,000,000	200,000,000	200,000,000	0	〃
	第439回関西電力株式会社債券	199,840,000	200,000,000	199,972,611	0	〃
	第410回関西電力株式会社債券	99,414,000	100,000,000	99,813,235	0	〃
	第375回東北電力株式会社債券	99,490,000	100,000,000	99,930,821	0	〃
	第407回中部電力株式会社債券	300,000,000	300,000,000	300,000,000	0	〃
	第424回中部電力株式会社債券	298,242,000	300,000,000	299,439,719	0	〃
	第426回中部電力株式会社債券	500,000,000	500,000,000	500,000,000	0	〃
	第245回北陸電力株式会社債券	791,776,000	800,000,000	798,882,836	0	〃
	第341回中国電力株式会社債券	100,000,000	100,000,000	100,000,000	0	〃
	第330回中国電力株式会社債券	200,000,000	200,000,000	200,000,000	0	〃
	第286回北海道電力株式会社債券	100,000,000	100,000,000	100,000,000	0	〃
	第284回北海道電力株式会社債券	100,000,000	100,000,000	100,000,000	0	〃
	第265回北海道電力株式会社債券	198,440,000	200,000,000	199,491,959	0	〃
	第265回北海道電力株式会社債券	198,828,000	200,000,000	199,620,499	0	〃
	第265回北海道電力株式会社債券	298,242,000	300,000,000	299,430,664	0	〃
	第257回四国電力株式会社債券	200,000,000	200,000,000	200,000,000	0	〃
	第257回四国電力株式会社債券	100,000,000	100,000,000	100,000,000	0	〃
	第235回四国電力株式会社債券	1,000,000,000	1,000,000,000	1,000,000,000	0	〃
	第343回東京交通債券	100,000,000	100,000,000	100,000,000	0	〃
	第344回東京交通債券	600,000,000	600,000,000	600,000,000	0	〃
	第36回中日本高速道路債券	600,000,000	600,000,000	600,000,000	0	〃
	第45回中日本高速道路債券	300,000,000	300,000,000	300,000,000	0	〃
第9回沖縄電力株式会社債券	99,900,000	100,000,000	99,966,269	0	〃	
第3回成田国際空港株式会社債券	199,860,000	200,000,000	199,946,978	0	〃	
計		59,271,662,520	59,352,000,000	83,904,861,259	0	

(単位:円)

	銘柄	取得価額	純資産に持分割合 を乗じた価額	貸借対照表 計上額	当期費用に 含まれた評価差額	摘要
関係会社 株式	(株)北海道畜産公社	1,053,200,000	1,226,480,249	1,053,200,000	0	畜産勘定
	(株)秋田県食肉流通公社	320,000,000	307,310,800	307,310,800	0	〃
	(株)山形県食肉公社	643,000,000	596,173,125	596,173,125	0	〃
	(株)群馬県食肉卸売市場	505,000,000	677,973,165	505,000,000	0	〃
	(株)全日本農協畜産公社	100,000,000	110,307,606	100,000,000	0	〃
	(株)山梨県食肉流通センター	6,346,339	53,121,294	6,346,339	0	〃
	(株)富山食肉総合センター	89,880,288	173,690,776	89,880,288	0	〃
	(株)鳥取県食肉センター	360,000,000	450,208,380	360,000,000	0	〃
	(株)島根県食肉公社	330,000,000	189,622,110	189,622,110	0	〃
	(株)香川県畜産公社	313,600,000	332,208,854	313,600,000	0	〃
	JAえひめアイパックス(株)	750,000,000	676,786,519	676,786,519	0	〃
	(株)熊本畜産流通センター	400,000,000	363,414,408	363,414,408	0	〃
	(株)大分県畜産公社	500,000,000	522,796,015	500,000,000	0	〃



	銘柄	取得価額	純資産に持分割合を乗じた価額	貸借対照表計上額	当期費用に含まれた評価差額	摘要
関係会社 株式	(株)ミヤチク	459,000,000	799,218,215	459,000,000	0	〃
	南九州畜産興業(株)	210,000,000	1,427,805,932	210,000,000	0	〃
	(株)JA食肉かごしま	142,000,000	327,295,949	142,000,000	0	〃
	(株)沖縄県食肉センター	366,000,000	240,542,629	240,542,629	0	〃
	よつ葉乳業(株)	900,000,000	7,831,665,224	900,000,000	0	〃
	四国乳業(株)	630,000,000	321,865,601	321,865,601	0	〃
	計	8,078,026,627	16,628,486,851	7,334,741,819	0	

(単位:円)

	種類及び銘柄	取得価額	時価	貸借対照表計上額	当期費用に含まれた評価差額	その他有価証券評価差額	摘要
その他 有価証券	(株)岩手畜産流通センター	307,000,000	-	307,000,000	0	-	畜産勘定
	(株)宮城県食肉流通公社	360,000,000	-	360,000,000	0	-	〃
	(株)福島県食肉流通センター	96,693,338	-	96,693,338	0	-	〃
	(株)茨城県中央食肉公社	163,145,076	-	163,145,076	0	-	〃
	(株)三重県松阪食肉公社	88,735,657	-	88,735,657	0	-	〃
	(株)東三河食肉流通センター	400,000,000	-	400,000,000	0	-	〃
	九州乳業(株)	0	-	0	0	-	〃
計	1,415,574,071	-	1,415,574,071	0	-		
貸借対照表 計上額合計				92,655,177,149			

## 3 引当金の明細

(単位:円)

区分	期首残高	当期増加額	当期減少額		期末残高	摘要
			目的使用	その他		
投資評価引当金	562,715,740	743,284,808	0	562,715,740	743,284,808	当期減少額(その他)は、洗替による戻入額であります。
賞与引当金	35,717,235	34,596,973	35,717,235	0	34,596,973	
計	598,432,975	777,881,781	35,717,235	562,715,740	777,881,781	

## 4 破産更生債権等に対する貸倒引当金の明細

(単位:円)

区分	破産更生債権等の残高			貸倒引当金の残高			摘要
	期首残高	当期増減額	期末残高	期首残高	当期増減額	期末残高	
破産更生債権等	181,730,712	△ 954,308	180,776,404	181,730,712	△ 954,308	180,776,404	個別に回収可能性を検討して、回収不能見込額を算定しております。
計	181,730,712	△ 954,308	180,776,404	181,730,712	△ 954,308	180,776,404	

## 5 退職給付引当金の明細

(単位:円)

区分	期首残高	当期増加額	当期減少額	期末残高	摘要
退職給付債務合計額	1,705,986,101	389,163,135	75,165,244	2,019,983,992	
退職一時金に係る債務	631,639,920	40,519,268	38,451,385	633,707,803	
厚生年金基金に係る債務	1,074,346,181	348,643,867	36,713,859	1,386,276,189	
未認識過去勤務債務及び未認識数理計算上の差異	0	182,954,598	182,954,598	0	
年金資産	△ 431,363,205	△ 155,301,494	△ 36,713,859	△ 549,950,840	
退職給付引当金	1,274,622,896	416,816,239	221,405,983	1,470,033,152	

## 6 法令に基づく引当金等の明細

(単位:円)

区分	期首残高	当期増加額	当期減少額	期末残高	摘要
砂糖生産振興資金	0	0	0	0	独立行政法人農畜産業振興機構の業務運営並びに財務及び会計に関する省令附則第2条第1項
計	0	0	0	0	

## 7 資本金及び資本剰余金の明細

(単位:円)

区分	期首残高	当期増加額	当期減少額	期末残高	摘要
資本金					
政府出資金	30,958,713,096	0	0	30,958,713,096	
計	30,958,713,096	0	0	30,958,713,096	

8 運営費交付金債務及び運営費交付金収益の明細

(1) 運営費交付金債務の増減の明細

(単位:円)

交付年度	期首残高	交付金当期交付額	当期振替額				期末残高
			運営費交付金収益	資産見返運営費交付金	資本剰余金	小計	
平成20年度	536,602,963	-	536,602,963	0	0	536,602,963	0
平成21年度	482,698,404	-	482,698,404	0	0	482,698,404	0
平成22年度	304,918,161	-	304,918,161	0	0	304,918,161	0
平成23年度	249,586,443	-	249,586,443		0	249,586,443	0
平成24年度	-	1,509,672,000	1,497,720,747	11,951,253	0	1,509,672,000	0
合計	1,573,805,971	1,509,672,000	3,071,526,718	11,951,253	0	3,083,477,971	0

(2) 運営費交付金債務の当期振替額の明細

平成20年度交付分

(単位:円)

区分	金額	内訳
会計基準第81条第3項による振替額	536,602,963	中期目標期間の最終年度であることから、独立行政法人会計基準第81条第3項の規定に基づき、運営費交付金債務残高の全額を収益化。
合計	536,602,963	

平成21年度交付分

(単位:円)

区分	金額	内訳
会計基準第81条第3項による振替額	482,698,404	中期目標期間の最終年度であることから、独立行政法人会計基準第81条第3項の規定に基づき、運営費交付金債務残高の全額を収益化。
合計	482,698,404	

平成22年度交付分

(単位:円)

区分	金額	内訳
費用進行基準による振替額	142,266,425	①費用進行基準を採用した業務: 1) 甘味資源作物及び国内産糖と輸入糖等との価格調整業務、砂糖とその原料作物の生産振興等のための補助業務及び情報収集提供業務(砂糖勘定) 2) 肉用子牛生産者補給交付金の交付等の業務(肉用子牛勘定) ②当該業務に係る損益等:内訳書のとおり ③運営費交付金の振替額の積算根拠 費用142,297,691-自己収入収益計上額31,266=142,266,425 ※ 業務経費控除後の自己収入を全額財源として使用し、不足分について運営費交付金収益に計上することとしている。
会計基準第81条第3項による振替額	162,651,736	中期目標期間の最終年度であることから、独立行政法人会計基準第81条第3項の規定に基づき、運営費交付金債務残高の全額を収益化。
合計	304,918,161	

平成23年度交付分

(単位:円)

区分		金額	内訳
費用進行基準による振替額	運営費交付金収益	14,315,940	①費用進行基準を採用した業務: 1)肉用子牛生産者補給交付金の交付等の業務(肉用子牛勘定) ②当該業務に係る損益等:内訳書のとおり ③運営費交付金の振替額の積算根拠 費用15,652,911-自己収入収益計上額1,336,971=14,315,940 ※ 業務経費控除後の自己収入を全額財源として使用し、不足分について運営費交付金収益に計上すること している。
会計基準第81条第3項による振替額		235,270,503	中期目標期間の最終年度であることから、独立行政法人会計基準第81条第3項の規定に基づき、運営費交付金債務残高の全額を収益化。
合計		249,586,443	

平成24年度交付分

(単位:円)

区分		金額	内訳
費用進行基準による振替額	運営費交付金収益	1,274,635,243	①費用進行基準を採用した業務: 1)畜産物の振興のための補助業務及び畜産物の情報収集提供業務(畜産勘定) 2)甘味資源作物及び国内産糖と輸入糖等との価格調整業務、砂糖とその原料作物の生産振興等のための補助業務及び情報収集提供業務(砂糖勘定) 3)肉用子牛生産者補給交付金の交付等の業務(肉用子牛勘定) 4)でん粉原料用いも及び国内産いもでん粉と輸入でん粉等との価格調整業務及び情報収集提供業務(でん粉勘定) ②当該業務に係る損益等:内訳書のとおり
	資産見返運営費交付金	11,951,253	③運営費交付金の振替額の積算根拠 費用1,269,202,214+固定資産取得11,951,253+消滅債務1,604,984 -自己収入6,516,570-消滅固定資産1,606,638=1,274,635,243 ※ 業務経費控除後の自己収入を全額財源として使用し、不足分について運営費交付金収益に計上すること している。
会計基準第81条第3項による振替額		223,085,504	中期目標期間の最終年度であることから、独立行政法人会計基準第81条第3項の規定に基づき、運営費交付金債務残高の全額を収益化。
合計		1,509,672,000	

9 運営費交付金以外の国等からの財源措置の明細

9-1 補助金等の明細

(単位:円)

区分	当期交付額	左の会計処理内訳					摘要
		建設仮勘定補助金等	資産見返補助金等	資本剰余金	長期預り補助金等	収益計上	
牛肉等関税財源畜産業振興対策交付金	110,099,325,000	0	0	0	110,099,325,000	0	
農畜産業振興対策交付金等	49,399,008,910	0	0	0	49,399,008,910	0	
野菜価格安定対策費補助金等	11,488,410,721	0	0	0	11,292,847,721	151,473,698	
甘味資源作物・国内産糖調整交付金	10,002,000,000	0	0	0	0	8,327,418,035	
指定生乳生産者団体補給交付金	18,172,157,000	0	0	0	0	18,172,157,000	
計	199,160,901,631	0	0	0	170,791,181,631	26,651,048,733	

9-2 長期預り補助金等の明細

(単位:円)

区分	期首残高	当期増加額	当期減少額	期末残高	摘要
牛肉等関税財源畜産業振興対策交付金(調整資金)	77,042,823,830	110,099,325,000	72,446,777,893	114,695,370,937	※1、2
農畜産業振興対策交付金等(畜産業振興資金)	184,664,146,384	77,172,204,423	43,972,896,989	217,863,453,818	※3、4
野菜生産出荷安定資金	65,370,513,025	11,087,683,852	17,248,174,708	59,210,022,169	※5、6
野菜農業振興資金	15,499,362,042	513,859,039	1,439,910,061	14,573,311,020	※7、8
計	342,576,845,281	198,873,072,314	135,107,759,651	406,342,157,944	

※ 注記事項

- 牛肉等関税財源畜産業振興対策交付金の当期増加額は、「9-1補助金等の明細」の当期交付額110,099,325,000円であります。
- 牛肉等関税財源畜産業振興対策交付金の当期減少額は、畜産業振興事業費63,273,303,250円、情報収集提供事業費164,825,260円、肉用子牛補給金等事業費8,871,156,343円、及び一般管理費137,493,040円であります。
- 農畜産業振興対策交付金等の当期増加額は、「9-1 補助金等の明細」の当期交付額の外に、過年度補助事業費返還金等26,386,143,898円、畜産自給力強化緊急支援事業返還金1,108,115,082円及び運用収入278,936,533円があります。
- 農畜産業振興対策交付金等の当期減少額は、畜産業振興事業費等42,650,828,380円、畜産自給力強化緊急支援事業国庫返納額1,106,007,460円、一般管理費35,491,856円、拠出金無事戻し225円、関係会社株式評価損180,569,068円であります。
- 野菜生産出荷安定資金の当期増加額は、「9-1補助金等の明細」の当期交付額の外に、運用収入の受入額266,694,352円があります。
- 野菜生産出荷安定資金の当期減少額は、指定野菜価格安定対策事業費13,842,001,000円、契約指定野菜安定供給事業費71,083,000円、負担金等払戻額3,335,090,708円があります。
- 野菜農業振興資金の当期増加額は、「9-1補助金等の明細」の当期交付額の外に、運用収入の受入額42,000,818円があります。
- 野菜農業振興資金の当期減少額は、特定野菜等供給産地育成価格差補給事業費660,471,782円、契約特定野菜等安定供給促進事業費8,224,682円、重要野菜等緊急需給調整事業費371,694,507円、負担金等払戻額399,519,090円があります。

## 10 役員及び職員の給与の明細

(単位:千円、人)

区分	報酬又は給与		退職手当	
	支給額	支給人員	支給額	支給人員
役員	(-) 138,167	(-) 10	(-) 0	(-) 0
職員	(89,973) 1,525,781	(37) 218	(-) 131,201	(-) 5
合計	(89,973) 1,663,949	(37) 228	(-) 131,201	(-) 5

## ※ 注記事項

1. 単位未満を切り捨てております。
2. 役員に対する支給の基準は、独立行政法人農畜産業振興機構役員給与規程及び役員退職手当支給規程に定めております。  
また、職員に対する支給の基準は、独立行政法人農畜産業振興機構職員給与規程及び職員退職手当支給規程に定めております。
3. 報酬又は給与の支給人員は12ヶ月間の平均人数を記載しております。
4. ( )内は非常勤の職員を外数で記載し、支給人員は12ヶ月間の平均人数を記載しております。
5. 中期計画における人件費は、報酬又は給与、法定福利費、賞与引当金繰入並びに退職手当又は退職給付引当金繰入であり、附属明細書における報酬又は給与は、役員報酬、給与及び手当並びに賞与引当金の目的使用であり、退職手当は、退職手当及び退職一時金に係る退職給付引当金の目的使用であります。

11 その他の主要な資産及び負債の明細

(1) 現金及び預金 (単位:円)

項目	期末残高
普通預金	9,407,990,266
定期預金	358,759,000,000
計	368,166,990,266

(2) 未収金 (単位:円)

項目	期末残高
事業未収金	5,835,978,415
一般管理費等未収金	312,301,112
計	6,148,279,527

(3) 短期借入金 (単位:円)

項目	期末残高
百十四銀行	22,740,819,575
計	22,740,819,575

(4) 未払金 (単位:円)

項目	期末残高
補助等事業費未払金	7,270,683,196
交付金事業費未払金	4,603,183,311
一般管理費等未払金	312,491,822
計	12,186,358,329

12 関連会社及び関連公益法人等に関する事項

(1) 関連会社及び関連公益法人等の概要

① 名称、業務の概要、独立行政法人との関係及び役員の氏名

名称	業務の概要	役員の氏名					
関連会社							
(株)北海道畜産公社	家畜の処理及び冷蔵庫の経営 枝肉取引市場の経営 肉畜及び畜肉の販売及び加工販売	(常 勤)	山内啓二	森本清隆	越野 修	菊川清志	長谷川政樹
		(以下非常勤)	瀧澤義一	板東寛之	畠山良一	瀧 孝	新井光雄
			佐藤博幸	有塚利宣	岡本一男	山下英二	石橋榮紀
			松山幸雄	木下一己	山本勝博		原井松純
(株)秋田県食肉流通公社	肉畜のと畜、解体 枝肉及び副産物の買い取り並びに受託処理加工 食肉及び副産物の加工並びに貯蔵販売	(常 勤)	伊藤富彦	眞田久之	瀧澤正佳	板垣陽一	
		(以下非常勤)	加藤義康	阿部 豊	佐々木基	小島武志	小西倉之助
			伊東勝美	小松信一	小熊仲司	佐藤孝喜	
(株)山形県食肉公社	食肉の生産処理及び保管 食肉、副産物の加工品の製造及び販売 食肉、副産物の冷蔵保管並びに委託処理	(常 勤)	植松正美	遠藤幸士	檜岡浩之	伊藤 久	
		(以下非常勤)	佐藤 浩	市川昭男	野川政文	阿部賢一	沼沢正之
			山本信治	加藤國洋	遠藤直幸	高橋重美	長澤 豊
			高谷尚市	安食賢一	吉田昌弘	高橋勝幸	大沼幸仁
			有川 浩				古沢 明
							市川 泰
(株)群馬県食肉卸売市場	冷蔵冷凍保管業務 豚枝肉、牛枝肉、食肉副生物等の仕入 食肉、食肉副生物、食肉加工品等の製造及び販売	(常 勤)	齊藤隆雄	宮崎 純	矢端武善	深澤泰司	
		(以下非常勤)	長岡 武	小池 清	須藤邦彦	柳澤清美	茂木一義
			大澤憲一	亀井勝男	森澤 隆	児島秀行	平井修一
			唐沢 透	貫井孝道	鳥山 晃		福田史郎
(株)全日本農協畜産公社	畜産物の流通改善に関する事業 畜産物の加工処理及び販売 畜産物の冷蔵保管	(常 勤)	松本洋幸	佐藤千秋	吉野 肇	宮田康一	
		(以下非常勤)	赤坂陽次	白岩茂樹	森川末広	高橋俊英	肥後俊一
			増田昌洋				
(株)山梨食肉流通センター	家畜のと畜、解体 食肉の処理、加工、販売 食肉市場の運営	(常 勤)	貴志和男				
		(以下非常勤)	加藤 啓	松林 修	岩野秀夫	堀井幸憲	滝花 諭
			桜井和巳	西野 孝	山本一之	渡邊重也	磯部芳彦
(株)富山食肉総合センター	肉畜のと畜解体処理 食肉の加工処理 食肉の冷蔵保管	(常 勤)	赤江静雄	安川 輝	高松弘三		
		(以下非常勤)	谷川 剛	高松 弘	寺井幹男	小栗一貢	弓部裕一
			柳野隆之	嶋田弘志			



(株)鳥取県食肉センター	家畜のと畜、解体 食肉の処理、加工及び販売 副産物(原皮、内臓、骨等)の処理、加工及び販売	(常 勤) 牧田茂雄 松井 晃 小原啓一 (以下非常勤) 高見俊雄 福山 巖 谷口節次 谷本晴美 山田晋爾 栗原隆政 澤 伸幸
(株)島根県食肉公社	家畜の集荷 家畜のと畜、解体 食肉の処理加工、販売	(常勤) 熱田保政 大木戸聖司 (以下非常勤) 江口博晴 大谷博英 鈴木幸通 安松 智 川上祐治 本田誠次 山下 潔 古川 巧 廣山勝秀 町谷修二
(株)香川県畜産公社	獣畜のと畜解体処理 部分肉の処理、加工、保管 自社の敷地、建物、施設の管理運営	(常 勤) 金井 彰 大西廣幸 多田紀文 (以下非常勤) 宮武利弘 筒井正数 藤井傳也 綾 宏 飯間和則 難波寛之 作花政信 加藤悟史
JAえひめアイパックス(株)	家畜の処理・解体 家畜の内臓処理及び販売 食肉加工品の製造及び販売	(常 勤) 濟川 誠 峰岡茂夫 中川達也 篠藤英二 井上 学 (以下非常勤) 岡本健治 高野公雄 梶谷昭伸 諏訪 玄 高橋 勉 豊田明夫 黒田義人
(株)熊本畜産流通センター	肉畜のと畜・解体 食肉の製造加工及び販売 内臓など副産物の処理販売	(常 勤) 緒方英一 鈴木政一 那須利八 (以下非常勤) 上村幸男 穴見盛雄 福島 淳 園田俊宏 吉田孝壽 武部 満 三角 修 福村三男 桜木一男 平山忠一 前田文徳
(株)大分県畜産公社	食肉の製造及び販売	(常 勤) 今吉豊一郎 佐藤正明 佐々木俊一 坂本俊幸 赤嶺辰雄 井上悦郎 衛藤秀廣 藤田正幸 足達八崇男 (以下非常勤) 佐藤 洋 吉武 理 油布勝秀 小出祐二 橋本祐輔 神野啓二 清末健一 二宮伊作 阿南俊晴
(株)ミヤチク	と畜場の運営 食肉及び副産物の仕入、加工、販売 食肉及び副産物の冷蔵、保管、輸送	(常 勤) 長友和美 井手勝彦 畑中 修 黒木政敏 森下正弘 宮越達也 井上俊次 (以下非常勤) 羽田正治 山崎政志 松田安廣 中村哲也 藤原榮伸 新森雄吾 蔵富英志 篠原一利 谷口良孝 河野康弘 白坂幸則 米良正秋 工藤富男 山口庄一 森岡幸一郎
南九州畜産興業(株)	食肉の製造及び販売 農産加工品の販売	(常 勤) 鬼丸博文 岩重秀人 田原 健 南 光郎 宇都宮励起 垂口康孝 狩長嘉博 松下孝一 (以下非常勤) 山田裕章 北郷 栄 川野隆典 池田 孝 野村秀雄 鶉橋誠一 末澤壽一 陶山 修

(株)JA食肉かごしま	牛・豚のと畜解体処理加工 豚の生産・販売	(常 勤) 山口和彦 上井伸一 (以下非常勤) 北郷 栄 久保茂吉 下野賢治 永福喜作 徳永實保 島 元嗣 前田英文 小原松男 西迫 誠 中村哲也 有里正心 窪田雅信 石堂敦志
(株)沖縄県食肉センター	肉畜の集荷及び食肉、加工品の販売 家畜のと畜解体、処理加工 食肉及び副産物の冷蔵保管	(常 勤) 上原正信 中川貞則 井上 光 神里幸男 (以下非常勤) 砂川博紀 金城 巖 安次富均 普天間朝重 金城秀之 酒井文雄 桜木一男 伊禮輝夫 髙原義信
よつ葉乳業(株)	牛乳の処理並びに乳製品の製造及び販売 農畜産食料品、清涼飲料、その他食料品の製造販売	(常 勤) 堀部一郎 平川正勝 石垣二三夫 加我 肇 有田 真 松久浩二 堀口 明(元乳業部長) 出村陽一 阿部 優 遠藤武之 船田為生 (以下非常勤) 有塚利宣 小瀬 泰 中川菊夫 伊藤政光 瀧澤義一 板東寛之 宮崎幹生 高橋正道 大塚宏明 遠山 昇 山口良一 渡邊善隆 山本勝博 高橋勝義 友澤勇司 佐藤裕司 十倉孝夫 木下一己 佐藤雅仁 河村信幸 遠藤悦朗
四国乳業(株)	牛乳の処理及び販売 乳製品の製造及び販売 清涼飲料の製造及び販売	(常 勤) 和氣茂太 松木修三 (以下非常勤) 古本 忠 山田博文 山口恒朗 桑鶴精二 河野 仁 宮武利弘 柳瀬一範 中谷 誠 二宮敬明 藤田勝利

名称	業務の概要	役員の氏名
関連公益法人等		
(財)畜産生物科学安全研究所	医薬品、飼料等及び畜産物の安全性等の研究、検査及び技術の指導 実験動物としての家畜及び家禽の研究	(常 勤) 萬田富治 伊藤義彦 小田憲司 山本 譲 (以下非常勤) 荒川秀俊 小尾一夫 切替照雄 小林信一 福井邦頭 瀧島利雄 南波利昭
(財)日本食肉流通センター	部分肉の取引のための施設の貸付けに関する事業 部分肉の取引数量、取引価格等の情報の収集及び公表 部分肉の流通の改善及び合理化のための調査研究等	(常 勤) 高橋賢二(元副理事長) 石村 洋 (以下非常勤) 鶴橋誠一 石田政憲 小原良教 小林喜一 中須勇雄 土屋恒次(旧農畜産業振興事業団顧問) 野村俊夫(畜産需給部長) 福岡伊三夫 村井功誠
(財)日本食肉消費総合センター	食肉の消費普及及び啓発宣伝 食肉の栄養及び調理に関する知識及び情報の収集、普及及び広報 食肉の生産・流通・消費の実情、動向の総合的調査研究と国際交流	(非常勤) 田家邦明 河原光雄 小林喜一 上野征洋 大本皓一 小原良教 上野川修一 小松 宥 柴田 博 中須勇雄 宮崎昭 吉川泰弘 川口秀男 山本達雄
(財)日本食肉生産技術開発センター	食肉等の処理等の機械、施設、システムについての調査、 研究開発、情報収集、提供、コンサルタント業務	(常 勤) 塩飽二郎(旧農畜産業振興事業団理事長) 細見隆夫 (以下非常勤) 安部次男 石津一二 伊地知俊一(元理事) 海内栄一 鬼丸博文 佐藤節夫 羽根田實 福岡伊三夫 福原康彦 村田良樹 茂原 馨 村尾 誠(元理事) 長谷部勇
(財)加古川食肉公社	食肉産業振興に関する指導育成事業 食肉卸売市場の開設 食肉センターの近代化整備及び管理運営に関する事業	(非常勤) 松岡勝昭 樋口久典 平井信正 石原 淳 野上恒夫 岡本正幸 山本英樹 石見安平 中尾政国 平井良幸 中尾徳弘 山田義雄 藤江昌昭
(財)奈良県食肉公社	と畜場の設置及び管理運営に関する事業 食肉市場の開設及び管理運営に関する事業 治水、環境対策に関する事業	(非常勤) 荒井正吾 奥田喜則 上田 清 小城利重 富岡義文 福住 芳 前田 努 影山 清 福谷健夫 竹内幹郎 辻村源四郎 松井正剛 寺田典弘

## (2) 関連会社及び関連公益法人等の財務状況

## ① 関連会社

## ア 資産、負債及び純資産の額

(単位:円)

名称	資産	負債	純資産	うち資本金
関連会社				
(株)北海道畜産公社	7,879,216,780	2,292,245,231	5,586,971,549	4,797,630,000
(株)秋田県食肉流通公社	1,686,474,398	419,105,452	1,267,368,946	1,319,700,000
(株)山形県食肉公社	3,825,421,085	1,247,987,576	2,577,433,509	1,682,880,000
(株)群馬県食肉卸売市場	4,725,415,437	1,597,661,697	3,127,753,740	1,688,630,000
(株)全日本農協畜産公社	590,865,993	171,697,089	419,168,904	400,000,000
(株)山梨食肉流通センター	659,784,075	473,859,547	185,924,528	420,000,000
(株)富山食肉総合センター	781,361,986	150,217,784	631,144,202	270,000,000
(株)鳥取県食肉センター	1,541,517,090	90,845,643	1,450,671,447	1,160,000,000
(株)島根県食肉公社	976,642,714	231,370,361	745,272,353	499,900,000
(株)香川県畜産公社	1,327,136,765	130,083,177	1,197,053,588	1,130,000,000
JAえひめアイボックス(株)	3,812,175,067	1,736,696,408	2,075,478,659	2,300,000,000
(株)熊本畜産流通センター	3,723,011,294	2,223,018,326	1,499,992,968	1,651,000,000
(株)大分県畜産公社	2,673,239,154	551,304,234	2,121,934,920	2,029,410,000
(株)ミヤチク	9,041,958,740	5,534,679,277	3,507,279,463	2,014,270,000
南九州畜産興業(株)	11,315,260,036	7,983,712,861	3,331,547,175	490,000,000
(株)JA食肉かごしま	6,075,555,996	4,688,005,565	1,387,550,431	452,000,000
(株)沖縄県食肉センター	4,295,431,758	3,423,108,514	872,323,244	1,327,292,000
よつ葉乳業(株)	59,209,955,664	32,234,219,892	26,975,735,772	3,100,000,000
四国乳業(株)	8,605,578,842	7,522,214,993	1,083,363,849	2,120,510,000

イ 営業収入、経常損益、当期損益及び繰越利益剰余金の額

(単位:円)

名称	営業収入(総売上高)	経常損益	当期純利益 (当期純損失)	繰越利益剰余金
関連会社				
(株)北海道畜産公社	7,449,700,740	359,178,688	117,810,690	139,341,549
(株)秋田県食肉流通公社	6,816,567,721	8,797,010	8,385,943	△ 52,331,054
(株)山形県食肉公社	15,378,039,148	△ 447,999	11,186,437	51,147,108
(株)群馬県食肉卸売市場	10,919,340,591	54,439,999	279,545,749	803,550,740
(株)全日本農協畜産公社	1,266,899,367	△ 71,209,956	△ 9,195,399	39,168,904
(株)山梨食肉流通センター	1,548,656,359	11,627,469	10,683,969	△ 234,075,472
(株)富山食肉総合センター	320,554,506	6,258,583	30,944,530	359,511,831
(株)鳥取県食肉センター	1,469,281,602	25,778,512	6,781,847	50,671,447
(株)島根県食肉公社	3,194,861,004	△ 13,628,763	△ 16,869,963	7,703,987
(株)香川県畜産公社	617,758,699	27,812,838	7,788,902	44,253,588
JAえひめアイボックス(株)	3,941,824,539	△ 92,340,564	△ 134,239,323	△ 239,995,238
(株)熊本畜産流通センター	10,848,906,946	△ 52,464,902	△ 51,944,560	△ 151,007,032
(株)大分県畜産公社	4,805,873,438	△ 23,258,755	△ 130,135,709	△ 127,475,080
(株)ミヤチク	41,892,779,661	△ 159,469,290	△ 198,517,879	△ 261,990,537
南九州畜産興業(株)	47,078,515,978	121,630,784	99,003,875	124,747,175
(株)JA食肉かごしま	38,432,155,175	48,575,658	13,755,067	26,050,431
(株)沖縄県食肉センター	5,229,489,619	39,666,350	36,944,742	△ 454,968,756
よつ葉乳業(株)	93,604,369,948	3,256,270,430	2,055,610,622	2,479,909,904
四国乳業(株)	20,678,165,063	△ 441,699,758	△ 455,099,121	△ 1,478,152,260

② 関連公益法人等

ア 資産、負債及び正味財産の額

(単位:円)

名称	資産	負債	正味財産
関連公益法人等			
(財)畜産生物科学安全研究所	2,362,427,189	702,880,394	1,659,546,795
(財)日本食肉流通センター	33,402,056,056	4,962,294,075	28,439,761,981
(財)日本食肉消費総合センター	1,958,455,063	19,428,120	1,939,026,943
(財)日本食肉生産技術開発センター	1,478,146,018	50,262,611	1,427,883,407
(財)加古川食肉公社	1,479,987,481	158,655,171	1,321,332,310
(財)奈良県食肉公社	3,581,179,645	43,626,367	3,537,553,278

イ 正味財産の額

(単位:円)

名称	一般正味財産増減の部									
	収益	収益の内訳		費用	費用の内訳			当期増減額	一般正味財産期首残高	一般正味財産期末残高
		受取補助金等	その他の収益		事業費	管理費	その他の費用			
	A			B				C=A-B	D	E=C+D
(財)畜産生物科学安全研究所	982,592,766	25,131,231	957,461,535	959,927,451	860,950,179	98,977,272	0	22,665,315	347,033,702	369,699,017
(財)日本食肉流通センター	2,236,510,257	0	2,236,510,257	2,190,275,881	1,936,210,132	83,159,735	1,207,334	46,234,376	4,083,118,829	4,299,051,885
(財)日本食肉消費総合センター	176,855,157	81,281,383	95,573,774	115,447,653	84,664,752	30,272,558	510,343	61,407,504	31,619,439	93,026,943
(財)日本食肉生産技術開発センター	38,782,691	5,281,187	33,501,504	36,113,931	26,032,668	10,081,263	0	2,668,760	76,796,847	79,465,607
(財)加古川食肉公社	194,573,660	3,321,000	191,252,660	211,240,430	130,461,322	80,779,108	0	△ 16,666,770	1,337,999,080	1,321,332,310
(財)奈良県食肉公社	179,377,861	140,699,000	38,678,861	223,601,622	151,742,645	0	71,858,977	△ 44,223,761	2,291,806,277	2,247,582,516

(単位:円)

名称	指定正味財産増減の部							正味財産期末残高
	収益	収益の内訳		費用等	当期増減額	指定正味財産期首残高	指定正味財産期末残高	
		受取補助金等	その他の収益					
	F			G	H=F-G	I	J=H+I	
(財)畜産生物科学安全研究所	0	0	0	14,517,272	△ 14,517,272	1,304,365,050	1,289,847,778	1,659,546,795
(財)日本食肉流通センター	0	0	0	0	0	24,140,710,096	24,140,710,096	28,439,761,981
(財)日本食肉消費総合センター	0	0	0	0	0	1,846,000,000	1,846,000,000	1,939,026,943
(財)日本食肉生産技術開発センター	48,553,750	0	48,553,750	0	48,553,750	1,299,864,050	1,348,417,800	1,427,883,407
(財)加古川食肉公社	0	0	0	0	0	0	0	1,321,332,310
(財)奈良県食肉公社	0	0	0	0	0	1,177,000,000	1,177,000,000	3,424,582,516

ウ 当期収入合計額、当期支出合計額及び当期収支差額

(単位:円)

名称	当期収入合計	当期支出合計	当期収支差額
関連公益法人等			
(財)畜産生物科学安全研究所	1,091,088,795	1,076,749,079	14,339,716
(財)日本食肉流通センター	2,236,510,257	2,019,369,867	217,140,390
(財)日本食肉消費総合センター	839,905,986	777,823,297	62,082,689
(財)日本食肉生産技術開発センター	45,820,331	58,962,571	△ 13,142,240
(財)加古川食肉公社	194,573,660	196,649,437	△ 2,075,777
(財)奈良県食肉公社	199,377,861	189,406,068	9,971,793



## (3) 関連会社株式及び関連公益法人等の基本財産等の状況

## ① 関連会社の株式の明細

(単位:円)

銘柄	所有株式数	期首残高		当期増加額	当期減少額	期末残高	
		取得価額	貸借対照表計上額			取得価額	貸借対照表計上額
関連会社							
(株)北海道畜産公社	105,320	1,053,200,000	1,053,200,000	0	0	1,053,200,000	1,053,200,000
(株)秋田県食肉流通公社	32,000	320,000,000	305,277,382	14,722,618	12,689,200	320,000,000	307,310,800
(株)山形県食肉公社	64,300	643,000,000	593,585,647	49,414,353	46,826,875	643,000,000	596,173,125
(株)群馬県食肉卸売市場	30,100	505,000,000	505,000,000	0	0	505,000,000	505,000,000
(株)全日本農協畜産公社	200,000	100,000,000	100,000,000	0	0	100,000,000	100,000,000
(株)山梨食肉流通センター	2,400	6,346,339	6,346,339	0	0	6,346,339	6,346,339
(株)富山食肉総合センター	10,260	89,880,288	89,880,288	0	0	89,880,288	89,880,288
(株)鳥取県食肉センター	36,000	360,000,000	360,000,000	0	0	360,000,000	360,000,000
(株)島根県食肉公社	33,000	330,000,000	193,914,390	136,085,610	140,377,890	330,000,000	189,622,110
(株)香川県畜産公社	6,272	313,600,000	313,600,000	0	0	313,600,000	313,600,000
JAえひめアイパックス(株)	75,000	750,000,000	720,560,211	29,439,789	73,213,481	750,000,000	676,786,519
(株)熊本畜産流通センター	4,000	400,000,000	375,999,401	24,000,599	36,585,592	400,000,000	363,414,408
(株)大分県畜産公社	50,000	500,000,000	500,000,000	0	0	500,000,000	500,000,000
(株)ミヤチク	45,900	459,000,000	459,000,000	0	0	459,000,000	459,000,000
南九州畜産興業(株)	210,000	210,000,000	210,000,000	0	0	210,000,000	210,000,000
(株)JA食肉かごしま	14,200	142,000,000	142,000,000	0	0	142,000,000	142,000,000
(株)沖縄県食肉センター	915,000	366,000,000	230,355,138	135,644,862	125,457,371	366,000,000	240,542,629
よつ葉乳業(株)	9,000	900,000,000	900,000,000	0	0	900,000,000	900,000,000
四国乳業(株)	630,000	630,000,000	456,592,090	173,407,910	308,134,399	630,000,000	321,865,601
合計	—	8,078,026,627	7,515,310,886	562,715,741	743,284,808	8,078,026,627	7,334,741,819

② 関連公益法人等の基本財産に対する出えん、拠出、寄附等の明細並びに関連公益法人の運営費、事業費等に充てるため当該事業年度において負担した会費、負担金等の明細

(単位:円)

関連公益法人等	出えん、拠出、寄附等の明細	負担した会費、負担金等の明細	摘要
(財)畜産生物科学安全研究所	1,350,000,000	0	
(財)日本食肉流通センター	34,914,600,000	0	
(財)日本食肉消費総合センター	1,588,000,000	0	
(財)日本食肉生産技術開発センター	750,000,000	0	
(財)加古川食肉公社	232,000,000	0	
(財)奈良県食肉公社	377,000,000	0	
合計	39,211,600,000	0	

(4) 関連会社及び関連公益法人等との取引の状況

① 債権債務の明細

(単位:円)

名称	債権	債務 (未払金)
関連会社		
(株)北海道畜産公社	0	0
(株)秋田県食肉流通公社	0	0
(株)山形県食肉公社	0	0
(株)群馬県食肉卸売市場	0	0
(株)全日本農協畜産公社	0	0
(株)山梨食肉流通センター	0	0
(株)富山食肉総合センター	0	0
(株)鳥取県食肉センター	0	0
(株)島根県食肉公社	0	0
(株)香川県畜産公社	0	0
JAえひめアイパックス(株)	0	0
(株)熊本畜産流通センター	0	0
(株)大分県畜産公社	0	0
(株)ミヤチク	0	0
南九州畜産興業(株)	0	0
(株)JA食肉かごしま	0	0
(株)沖縄県食肉センター	0	0
よつ葉乳業(株)	0	0
四国乳業(株)	0	0

(単位:円)

名称	債権	債務 (未払金)
関連公益法人等		
(財)畜産生物科学安全研究所	0	0
(財)日本食肉流通センター	0	0
(財)日本食肉消費総合センター	0	11,481,579
(財)日本食肉生産技術開発センター	0	0
(財)加古川食肉公社	0	0
(財)奈良県食肉公社	0	0

② 債務保証の明細  
該当なし

③ 取引の状況

(単位:円、%)

名称	総売上高	総売上高のうち当独立行政法人の発注等に係る金額	左の割合	摘要
関連会社				
(株)北海道畜産公社	7,449,700,740	0	-	
(株)秋田県食肉流通公社	6,816,567,721	0	-	
(株)山形県食肉公社	15,378,039,148	0	-	
(株)群馬県食肉卸売市場	10,919,340,591	0	-	
(株)全日本農協畜産公社	1,266,899,367	0	-	
(株)山梨食肉流通センター	1,548,656,359	0	-	
(株)富山食肉総合センター	320,554,506	0	-	
(株)鳥取県食肉センター	1,469,281,602	0	-	
(株)島根県食肉公社	3,194,861,004	0	-	
(株)香川県畜産公社	617,758,699	0	-	
JAえひめアイパックス(株)	3,941,824,539	0	-	
(株)熊本畜産流通センター	10,848,906,946	0	-	
(株)大分県畜産公社	4,805,873,438	0	-	
(株)ミヤチク	41,892,779,661	0	-	
南九州畜産興業(株)	47,078,515,978	0	-	
(株)JA食肉かごしま	38,432,155,175	0	-	
(株)沖縄県食肉センター	5,229,489,619	0	-	
よつ葉乳業(株)	93,604,369,948	0	-	
四国乳業(株)	20,678,165,063	0	-	

(単位:円、%)

名称	事業収入	事業収入のうち当独立行政法人の発注等に係る金額	左の割合	摘要
関連公益法人等				
(財)畜産生物科学安全研究所	953,139,678	0	-	
(財)日本食肉流通センター	2,236,510,257	0	-	
(財)日本食肉消費総合センター	176,855,157	0	-	
(財)日本食肉生産技術開発センター	38,782,691	0	-	
(財)加古川食肉公社	194,573,660	0	-	
(財)奈良県食肉公社	179,377,861	0	-	

④ 関連会社及び関連公益法人等との取引の関連図

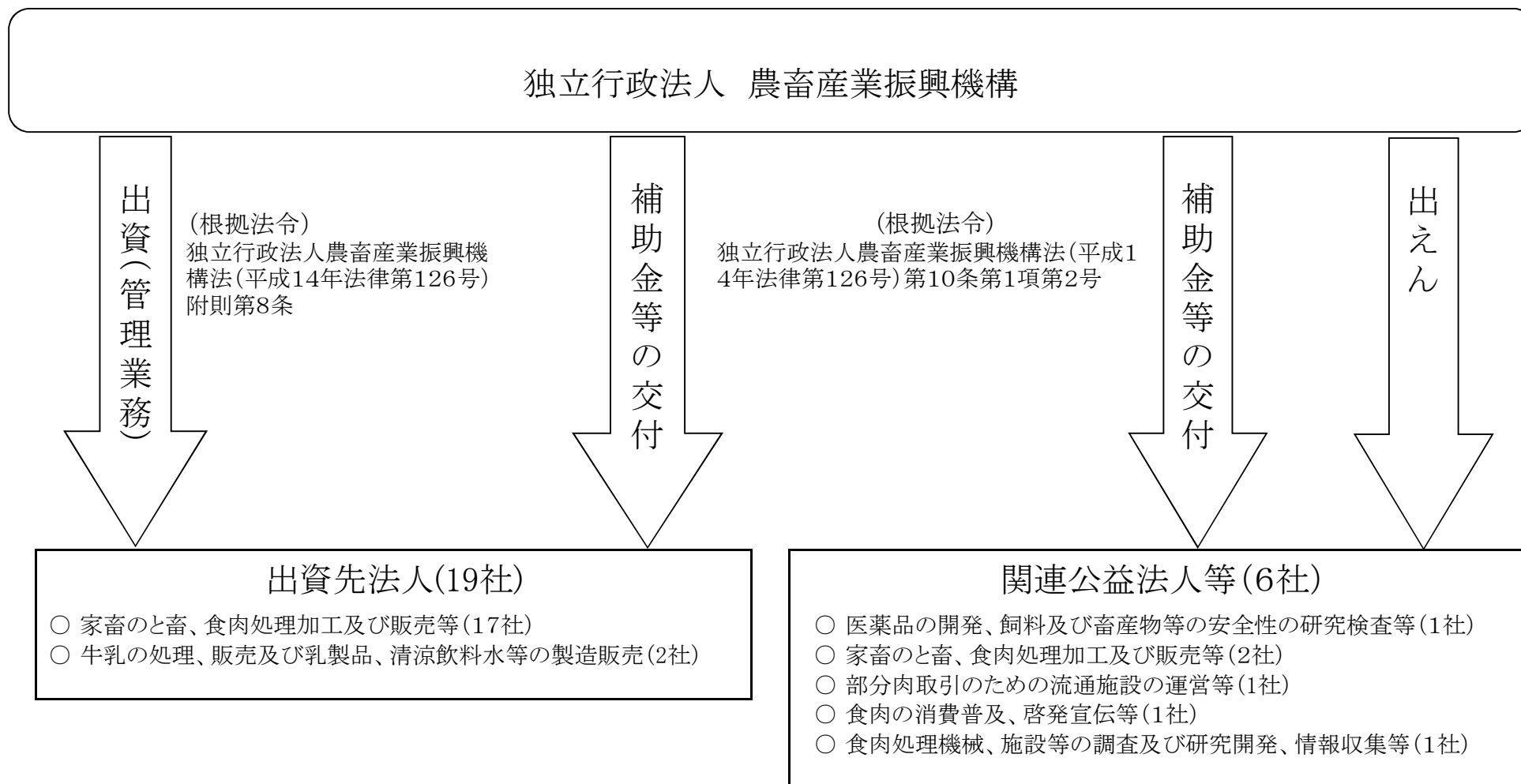

13 各勘定の経理の対象と勘定相互間の関係

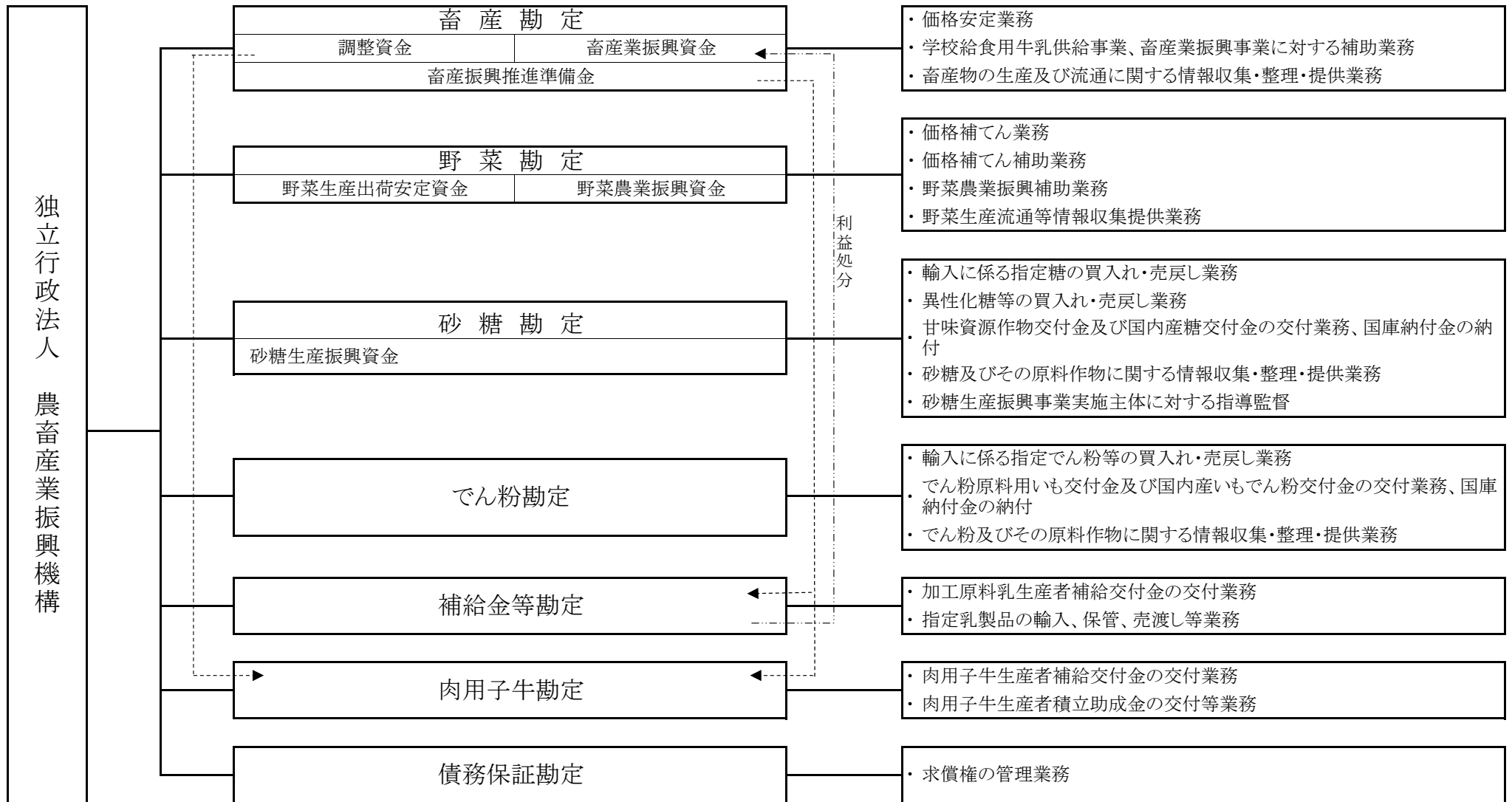

14 法人単位の計算書と勘定別計算書の関係を明らかにする書類

(1) 貸借対照表

(単位:円)

科 目	畜産勘定	野菜勘定	砂糖勘定	でん粉勘定	補給金等勘定	肉用子牛勘定	債務保証勘定	調整	法人単位
資産の部									
I 流動資産									
現金及び預金	327,055,407,616	12,918,434,028	1,496,628,777	3,972,483,407	22,507,136,293	164,125,434	52,774,711		368,166,990,266
有価証券	2,399,369,660	4,498,988,786	0	0	0	249,849,810	0		7,148,208,256
未収収益	113,077,519	146,911,342	0	73,356	4,354,600	98,104	310,376		264,825,297
未収金	3,543,315,510	1,317,582	1,728,637,909	926,281,525	308,259,240	161,882	2,788	△ 359,696,909	6,148,279,527
その他の流動資産	0	0	0	0	0	253,420,716	0	△ 253,420,716	0
流動資産合計	333,111,170,305	17,565,651,738	3,225,266,686	4,898,838,288	22,819,750,133	667,655,946	53,087,875	△ 613,117,625	381,728,303,346
II 固定資産									
有形固定資産									
建物	192,312,243	30,598,252	95,896,968	1,487,129	0	0	0		320,294,592
減価償却累計額(△)	△ 39,784,414	△ 14,004,449	△ 18,940,570	△ 295,128	0	0	0		△ 73,024,561
車両運搬具	3,213,000	3,307,658	3,903,900	0	0	0	0		10,424,558
減価償却累計額(△)	△ 2,440,111	△ 289,998	△ 2,964,813	0	0	0	0		△ 5,694,922
工具器具備品	100,480,048	72,594,507	48,190,072	19,384,053	4,767,840	11,852,790	0		257,269,310
減価償却累計額(△)	△ 43,015,047	△ 31,823,995	△ 21,782,073	△ 7,391,681	△ 2,860,704	△ 8,041,532	0		△ 114,915,032
土地	239,797,615	60,600,000	72,300,000	0	0	0	0		372,697,615
有形固定資産合計	450,563,334	120,981,975	176,603,484	13,184,373	1,907,136	3,811,258	0		767,051,560
無形固定資産									
電話加入権	599,550	495,550	963,000	0	0	0	0		2,058,100
投資その他の資産									
投資有価証券	27,402,443,688	57,577,991,642	0	0	0	0	340,000,000		85,320,435,330
関係会社株式	8,078,026,627	0	0	0	0	0	0		8,078,026,627
投資評価引当金(△)	△ 743,284,808	0	0	0	0	0	0		△ 743,284,808
破産更生債権等	0	0	0	0	0	0	180,776,404		180,776,404
貸倒引当金(△)	0	0	0	0	0	0	△ 180,776,404		△ 180,776,404
敷金保証金	24,781,904	21,742,533	17,738,685	5,888,943	0	0	0		70,152,065
自動車リサイクル預託金	12,470	12,500	17,130	0	0	0	0		42,100
投資その他の資産合計	34,761,979,881	57,599,746,675	17,755,815	5,888,943	0	0	340,000,000		92,725,371,314
固定資産合計	35,213,142,765	57,721,224,200	195,322,299	19,073,316	1,907,136	3,811,258	340,000,000		93,494,480,974
資産合計	368,324,313,070	75,286,875,938	3,420,588,985	4,917,911,604	22,821,657,269	671,467,204	393,087,875	△ 613,117,625	475,222,784,320
負債の部									
I 流動負債									
リース債務	2,728,042	1,305,287	864,604	204,476	953,568	2,299,323	0		8,355,300
運営費交付金債務	0	0	0	0	0	0	0		0
預り補助金等									
野菜価格安定対策推進事務費補助金	0	44,089,302	0	0	0	0	0		44,089,302
甘味資源作物・国内産糖調整交付金	0	0	5,347,618,563	0	0	0	0		5,347,618,563
短期借入金	0	0	22,740,819,575	0	0	0	0		22,740,819,575
売買事業費未払金	0	0	0	0	34,153,545	0	0		34,153,545
未払金	4,095,080,545	76,330,593	4,841,801,686	123,434,476	3,101,787,029	307,576,551	44,358	△ 359,696,909	12,186,358,329
未払費用	12,254,292	6,754,802	7,071,801	2,843,215	2,831,425	643,982	15,751		32,415,268
預り金	5,667,104	2,979,903	4,423,847	1,071,756	1,156,166	314,008	6,955		15,619,739
受入保証金	0	0	96,727,369	52,996,222	530,475,587	0	0		680,199,178
前受金	0	0	0	0	57,220,957	0	0		57,220,957
仮受金	65,093,559	0	0	0	0	0	0		65,093,559
賞与引当金	0	24,617,986	0	0	9,918,140	0	60,847		34,596,973
その他の流動負債	253,420,716	0	0	0	0	0	0	△ 253,420,716	0
流動負債合計	4,434,244,258	156,077,873	33,039,327,445	180,550,145	3,738,496,417	310,833,864	127,911	△ 613,117,625	41,246,540,288



II 固定負債										
リース債務	1,272,206	555,019	369,288	94,619	953,568	1,511,935	0			4,756,635
資産見返負債										
資産見返運営費交付金	0	0	35,000,962	18,775,275	0	0	0			53,776,237
資産見返補助金等	0	0	159,092,645	0	0	0	0			159,092,645
長期預り補助金等										
調整資金	114,695,370,937	0	0	0	0	0	0			114,695,370,937
畜産業振興資金	217,863,453,818	0	0	0	0	0	0			217,863,453,818
野菜生産出荷安定資金	0	59,210,022,169	0	0	0	0	0			59,210,022,169
野菜農業振興資金	0	14,573,311,020	0	0	0	0	0			14,573,311,020
引当金										
退職給付引当金	0	1,053,770,204	0	0	413,692,605	0	2,570,343			1,470,033,152
固定負債合計	332,560,096,961	74,837,658,412	194,462,895	18,869,894	414,646,173	1,511,935	2,570,343			408,029,816,613
負債合計	336,994,341,219	74,993,736,285	33,233,790,340	199,420,039	4,153,142,590	312,345,799	2,698,254	△ 613,117,625		449,276,356,901
純資産の部										
I 資本金										
政府出資金	29,965,359,951	293,139,653	0	0	0	328,562,593	371,650,899			30,958,713,096
II 繰越欠損金(又は△利益剰余金)										
前中期目標期間繰越積立金	869,987,387	0	0	0	13,295,862,336	0	0			14,165,849,723
積立金	9,178,110	0	0	4,221,657,135	1,477,622,069	552,205,190	15,899,649			6,276,562,153
繰越欠損金(又は△利益剰余金)	△ 1,364,611,900	0	29,813,201,355	△ 4,718,491,565	△ 18,668,514,679	△ 30,558,812	△ 18,738,722			5,012,285,677
当期未処理損失(又は△当期未処分利益)	△ 485,446,403	0	29,813,201,355	△ 496,834,430	△ 3,895,030,274	521,646,378	△ 2,839,073			25,454,697,553
(うち当期総利益(又は△当期総損失))	485,446,403	0	5,386,910,290	496,834,430	3,895,030,274	△ 521,646,378	2,839,073			9,745,414,092
繰越欠損金(又は△利益剰余金)合計	△ 1,364,611,900	0	29,813,201,355	△ 4,718,491,565	△ 18,668,514,679	△ 30,558,812	△ 18,738,722			5,012,285,677
純資産合計	31,329,971,851	293,139,653	△ 29,813,201,355	4,718,491,565	18,668,514,679	359,121,405	390,389,621			25,946,427,419
負債・純資産合計	368,324,313,070	75,286,875,938	3,420,588,985	4,917,911,604	22,821,657,269	671,467,204	393,087,875	△ 613,117,625		475,222,784,320

## (2) 損益計算書

(単位:円)

科 目	畜産勘定	野菜勘定	砂糖勘定	でん粉勘定	補給金等勘定	肉用子牛勘定	債務保証勘定	調整	法人単位
I 経常費用									
業務経費									
交付金	0	13,913,084,000	32,140,006,489	5,933,146,842	21,290,932,842	5,899,255,400	0		79,176,425,573
補助金	105,688,315,320	1,040,390,971	0	0	0	3,426,423,221	0		110,155,129,512
買入費	0	0	0	0	5,379,089,927	0	0		5,379,089,927
保管費	0	0	0	0	8,804,828	0	0		8,804,828
国庫納付金	0	0	26,917,964,386	5,185,584,222	0	0	0		32,103,548,608
借料及び損料	11,412,899	12,733,669	4,834,005	3,097,254	1,922,387	1,074,631	0		35,074,845
賃金	27,192,023	12,587,961	10,365,185	7,866,559	3,112,329	2,613,877	0		63,737,934
給与及び手当	345,558,820	166,910,540	171,421,948	72,639,064	71,118,799	19,197,711	436,313		847,283,195
賞与	109,119,539	36,808,321	52,775,526	21,199,806	15,115,981	6,062,197	92,736		241,174,106
法定福利費	85,390,492	26,917,807	40,909,664	17,483,135	11,666,655	4,743,919	71,580		187,183,252
減価償却費	803,364	0	0	0	953,568	2,297,097	0		4,054,029
その他	441,907,387	187,245,234	60,092,044	32,415,663	62,302,114	100,933,675	159,940		885,056,057
一般管理費									
役員報酬	59,094,417	27,953,249	24,870,223	8,290,073	11,181,294	3,288,404	63,536		134,741,196
給与及び手当	77,247,054	54,014,908	145,120,797	15,460,108	15,896,990	4,293,239	95,749		312,128,845
賞与	25,699,115	12,185,481	45,291,583	4,759,463	3,519,715	1,428,396	21,151		92,904,904
法定福利費	25,206,523	11,887,239	37,295,768	4,603,906	3,867,425	1,401,349	22,934		84,285,144
退職手当	26,933,931	0	64,319,966	0	0	1,496,330	0		92,750,227
借料及び損料	71,466,053	34,982,030	47,601,339	17,372,923	14,696,886	3,967,467	86,251		190,172,949
賃金	6,673,476	3,046,307	3,221,578	1,191,982	1,071,218	370,479	7,505		15,582,545
賞与引当金繰入	0	24,617,986	0	0	9,918,140	0	60,847		34,596,973
退職給付引当金繰入	0	227,489,255	0	0	32,373,205	0	562,967		260,425,427
減価償却費	16,107,738	11,931,217	8,086,307	2,326,937	0	0	0		38,452,199
その他	82,352,221	40,653,553	357,165,635	19,316,675	724,688,261	4,408,837	97,442		1,228,682,624
畜産業振興資金繰入	2,413,018,402	0	0	0	0	0	0	△ 1,079,941,584	1,333,076,818
業務財源繰入	8,879,903,126	0	0	0	0	0	0	△ 8,879,903,126	0
賠償償還及戻戻金	0	0	28,402,111	11,922,409	0	0	0		40,324,520
投資評価引当金繰入	180,569,068	0	0	0	0	0	0		180,569,068
財務費用									
支払利息	231,630	105,887	19,104,191	10,501	0	397,791	0		19,850,000
雑損									
雑損	232,701	0	0	0	54,674	10,826	246		298,447
経常費用合計	118,574,435,299	15,845,545,615	60,178,848,745	11,358,687,522	27,662,287,238	9,483,664,846	1,779,197	△ 9,959,844,710	233,145,403,752
II 経常収益									
運営費交付金収益	899,866,470	0	1,322,667,267	780,102,437	0	68,890,544	0		3,071,526,718
補助金等収益									
甘味資源作物・国内産糖調整交付金戻入益	0	0	8,327,418,035	0	0	0	0		8,327,418,035
指定生乳生産者団体補給交付金戻入益	0	0	0	0	18,172,157,000	0	0		18,172,157,000
調整資金戻入益	72,446,777,893	0	0	0	0	0	0		72,446,777,893
畜産業振興資金戻入益	18,614,827,275	0	0	0	0	0	0		18,614,827,275
野菜生産出荷安定資金戻入益	0	13,646,389,648	0	0	0	0	0		13,646,389,648
野菜農業振興資金戻入益	0	998,390,153	0	0	0	0	0		998,390,153
野菜価格安定対策推進事務費補助金戻入益	0	151,473,698	0	0	0	0	0		151,473,698
糖価調整事業収入									
指定糖調整金収入	0	0	55,903,611,943	0	0	0	0		55,903,611,943
でん粉価格調整事業収入	0	0	0	11,069,549,273	0	0	0		11,069,549,273
輸入乳製品売渡収入	0	0	0	0	13,357,663,799	0	0		13,357,663,799

資産見返運営費交付金戻入	0	0	5,935,725	2,187,974	0	0	0	0	8,123,699
資産見返補助金等戻入	0	0	2,299,085	0	0	0	0	0	2,299,085
業務財源受入	0	0	0	0	0	8,879,903,126	0	△ 8,879,903,126	0
財務収益									
受取利息	699,176,705	1,049,859,645	203,752	2,699,689	21,332,775	3,572,713	3,663,796		1,780,509,075
受取配当金	1,104,941,584	0	0	0	0	0	0	△ 1,079,941,584	25,000,000
雑益									
雑益	13,306,289	1,126,586	3,623,228	337,835	6,163,938	7,100	166		24,565,142
経常収益合計	93,778,896,216	15,847,239,730	65,565,759,035	11,854,877,208	31,557,317,512	8,952,373,483	3,663,962	△ 9,959,844,710	217,600,282,436
経常利益(又は△経常損失)	△ 24,795,539,083	1,694,115	5,386,910,290	496,189,686	3,895,030,274	△ 531,291,363	1,884,765		△ 15,545,121,316
Ⅲ臨時損失									
固定資産売却損	0	176,071	0	0	0	0	0		176,071
固定資産除却損	101,527	1,518,044	0	0	0	0	0		1,619,571
臨時損失合計	101,527	1,694,115	0	0	0	0	0		1,795,642
Ⅳ臨時利益									
過年度補助事業費返還金等	25,281,087,013	0	0	0	0	9,644,985	0		25,290,731,998
過年度交付金返還金等				644,744					644,744
貸倒引当金戻入益	0	0	0	0	0	0	954,308		954,308
臨時利益合計	25,281,087,013	0	0	644,744	0	9,644,985	954,308		25,292,331,050
当期純利益(又は△当期純損失)	485,446,403	0	5,386,910,290	496,834,430	3,895,030,274	△ 521,646,378	2,839,073		9,745,414,092
当期総利益(又は△当期総損失)	485,446,403	0	5,386,910,290	496,834,430	3,895,030,274	△ 521,646,378	2,839,073		9,745,414,092

## (3) キャッシュ・フロー計算書

(単位:円)

科 目	畜産勘定	野菜勘定	砂糖勘定	でん粉勘定	補給金等勘定	肉用子牛勘定	債務保証勘定	調整	法人単位
<b>I 業務活動によるキャッシュ・フロー</b>									
原材料、商品又はサービスの購入による支出	0	0	0	0	△ 5,426,885,846	0	0		△ 5,426,885,846
人件費支出	△ 756,320,750	△ 415,604,319	△ 582,064,165	△ 144,898,837	△ 161,467,346	△ 42,016,666	△ 946,155		△ 2,103,318,238
畜産振興事業費支出	△ 106,558,209,093	0	0	0	0	0	0		△ 106,558,209,093
畜産情報収集提供事業費支出	△ 236,738,311	0	0	0	0	0	0		△ 236,738,311
野菜生産出荷安定等事業費支出	0	△ 15,160,875,291	0	0	0	0	0		△ 15,160,875,291
糖価調整事業費支出	0	0	△ 29,891,953,159	0	0	0	0		△ 29,891,953,159
でん粉事業費支出	0	0	0	△ 6,002,724,126	0	0	0		△ 6,002,724,126
加工原料乳補給金事業費支出	0	0	0	0	△ 21,103,733,709	0	0		△ 21,103,733,709
輸入乳製品売買事業費支出	0	0	0	0	△ 55,539,019	0	0		△ 55,539,019
肉用子牛補給金等事業費支出	0	0	0	0	0	△ 9,399,690,038	0		△ 9,399,690,038
保証事業費支出	0	0	0	0	0	0	△ 159,940		△ 159,940
一般管理費支出	△ 167,857,491	△ 77,556,610	△ 102,999,244	△ 70,711,787	△ 879,650,114	△ 8,696,462	△ 190,126		△ 1,307,661,834
その他の業務支出	△ 8,680,665,719	△ 3,688,331,494	△ 28,402,111	△ 11,922,409	△ 1,385,894,867	△ 10,826	△ 246	9,959,844,710	△ 3,835,382,962
運営費交付金収入	586,866,000	0	622,203,000	276,922,000	0	23,681,000	0		1,509,672,000
補助金等収入	159,498,333,910	11,488,410,721	10,002,000,000	0	18,172,157,000	0	0		199,160,901,631
事業収入	0	0	55,630,653,297	11,094,568,617	13,230,049,304	0	0		79,955,271,218
その他の収入	26,467,601,943	1,145,878	44,214,405	982,579	5,370,321	8,689,932,795	954,474	△ 8,879,903,126	26,330,299,269
小計	70,153,010,489	△ 7,852,811,115	35,693,652,023	5,142,216,037	2,394,405,724	△ 736,800,197	△ 341,993	1,079,941,584	105,873,272,552
利息及び配当金の受取額	1,806,039,691	1,044,532,131	277,411	3,015,291	20,862,641	3,440,242	3,681,852	△ 1,079,941,584	1,801,907,675
利息の支払額	△ 231,630	△ 105,887	△ 19,071,531	△ 10,501	0	△ 397,791	0		△ 19,817,340
国庫納付金の支払額	0	0	△ 26,917,964,386	△ 5,185,584,222	0	0	0		△ 32,103,548,608
業務活動によるキャッシュ・フロー	71,958,818,550	△ 6,808,384,871	8,756,893,517	△ 40,363,395	2,415,268,365	△ 733,757,746	3,339,859		75,551,814,279
<b>II 投資活動によるキャッシュ・フロー</b>									
有価証券の取得による支出	△ 4,100,000,000	△ 2,698,901,000	0	0	0	0	0		△ 6,798,901,000
有価証券の償還による収入	4,110,000,000	2,700,000,000	0	0	0	0	0		6,810,000,000
有形固定資産の取得による支出	△ 20,815,436	△ 11,382,486	△ 7,635,003	△ 2,825,110	0	0	0		△ 42,658,035
有形固定資産の売却による収入	0	120,000	0	0	0	0	0		120,000
定期預金の預入による支出	△ 675,879,000,000	△ 43,535,000,000	△ 1,310,000,000	△ 12,900,000,000	△ 42,859,000,000	△ 900,000,000	△ 50,000,000		△ 777,433,000,000
定期預金の払戻による収入	604,945,000,000	49,861,000,000	1,940,000,000	14,230,000,000	38,431,000,000	1,310,000,000	80,000,000		710,797,000,000
敷金保証金の差入れによる支出	0	0	△ 430,000	△ 240,000	0	0	0		△ 670,000
敷金保証金の回収による収入	1,002,080	1,157,466	1,426,638	180,000	0	0	0		3,766,184
自動車リサイクル預託金による支出	0	△ 12,500	0	0	0	0	0		△ 12,500
投資活動によるキャッシュ・フロー	△ 70,943,813,356	6,316,981,480	623,361,635	1,327,114,890	△ 4,428,000,000	410,000,000	30,000,000		△ 66,664,355,351
<b>III 財務活動によるキャッシュ・フロー</b>									
短期借入れによる収入	0	0	41,689,781,662	0	0	0	0		41,689,781,662
短期借入金の返済による支出	0	0	△ 50,567,672,270	0	0	0	0		△ 50,567,672,270
リース債務の返済による支出	△ 3,514,733	△ 1,754,306	△ 1,283,714	△ 321,270	△ 953,568	△ 2,297,097	0		△ 10,124,688
不要財産に係る国庫納付等による支出	△ 1,106,007,460	0	0	0	0	0	0		△ 1,106,007,460
財務活動によるキャッシュ・フロー	△ 1,109,522,193	△ 1,754,306	△ 8,879,174,322	△ 321,270	△ 953,568	△ 2,297,097	0		△ 9,994,022,756
<b>IV 資金増加額(又は△減少額)</b>	△ 94,516,999	△ 493,157,697	501,080,830	1,286,430,225	△ 2,013,685,203	△ 326,054,843	33,339,859		△ 1,106,563,828
<b>V 資金期首残高</b>	3,058,924,615	2,611,591,725	995,547,947	586,053,182	2,892,821,496	350,180,277	19,434,852		10,514,554,094
<b>VI 資金期末残高</b>	2,964,407,616	2,118,434,028	1,496,628,777	1,872,483,407	879,136,293	24,125,434	52,774,711		9,407,990,266

## (4) 行政サービス実施コスト計算書

(単位:円)

科 目	畜産勘定	野菜勘定	砂糖勘定	でん粉勘定	補給金等勘定	肉用子牛勘定	債務保証勘定	調整	法人単位
I 業務費用									
(1)損益計算書上の費用									
業務費	106,709,699,844	15,396,678,503	59,398,369,247	11,273,432,545	26,845,019,430	9,462,601,728	760,569		229,086,561,866
畜産振興事業費	106,339,444,576	0	0	0	0	0	0		106,339,444,576
畜産情報収集提供事業費	370,255,268	0	0	0	0	0	0		370,255,268
指定野菜価格安定対策事業費	0	14,152,147,486	0	0	0	0	0		14,152,147,486
契約指定野菜安定供給事業費	0	111,076,986	0	0	0	0	0		111,076,986
特定野菜等供給産地育成価格差補給事業費	0	671,847,754	0	0	0	0	0		671,847,754
契約特定野菜等安定供給促進事業費	0	8,224,682	0	0	0	0	0		8,224,682
重要野菜等緊急需給調整事業費	0	399,680,939	0	0	0	0	0		399,680,939
野菜流通消費合理化推進事業費等	0	53,700,656	0	0	0	0	0		53,700,656
野菜流通消費合理化推進事業費	0	53,700,656	0	0	0	0	0		53,700,656
糖価調整事業費	0	0	59,398,369,247	0	0	0	0		59,398,369,247
でん粉価格調整事業費	0	0	0	11,273,432,545	0	0	0		11,273,432,545
加工原料乳補給金事業費	0	0	0	0	21,344,131,825	0	0		21,344,131,825
輸入乳製品売買事業費	0	0	0	0	5,500,887,605	0	0		5,500,887,605
肉用子牛補給金等事業費	0	0	0	0	0	9,462,601,728	0		9,462,601,728
保証事業費	0	0	0	0	0	0	760,569		760,569
業務財源繰入	8,879,903,126	0	0	0	0	0	0	△ 8,879,903,126	0
一般管理費	390,780,528	448,761,225	732,973,196	73,322,067	817,213,134	20,654,501	1,018,382		2,484,723,033
賠償償還及払戻金	0	0	28,402,111	11,922,409	0	0	0		40,324,520
投資評価引当金繰入	180,569,068	0	0	0	0	0	0		180,569,068
財務費用	231,630	105,887	19,104,191	10,501	0	397,791	0		19,850,000
雑損	232,701	0	0	0	54,674	10,826	246		298,447
臨時損失	101,527	1,694,115	0	0	0	0	0		1,795,642
(2)(控除)自己収入等									
糖価調整事業収入	0	0	△ 55,903,611,943	0	0	0	0		△ 55,903,611,943
でん粉価格調整事業収入	0	0	0	△ 11,069,549,273	0	0	0		△ 11,069,549,273
輸入乳製品売渡収入	0	0	0	0	△ 13,357,663,799	0	0		△ 13,357,663,799
資金戻入益	△ 16,792,969,260	△ 2,873,247,040	0	0	0	0	0	△ 1,079,941,584	△ 20,746,157,884
業務財源受入	0	0	0	0	0	△ 8,879,903,126	0	8,879,903,126	0
財務収益	△ 1,804,118,289	△ 1,049,859,645	△ 203,752	△ 2,699,689	△ 21,332,775	△ 3,572,713	△ 3,663,796	1,079,941,584	△ 1,805,509,075
雑益	△ 13,306,289	△ 1,126,586	△ 3,623,228	△ 337,835	△ 6,163,938	△ 7,100	△ 166		△ 24,565,142
臨時利益	△ 25,281,087,013	0	0	△ 644,744	0	△ 9,644,985	△ 954,308		△ 25,292,331,050
業務費用合計	72,270,037,573	11,923,006,459	4,271,409,822	285,455,981	14,277,126,726	590,536,922	△ 2,839,073		103,614,734,410
II 引当外賞与見積額	△ 827,997	0	834,375	△ 98,969	0	△ 46,667	0		△ 139,258
III 引当外退職給付増加見積額	437,509,117	5,157,522	△ 128,849,004	△ 15,422,028	1,936,320	△ 94,256,423	11,879		206,087,383
IV 機会費用									
政府出資の機会費用	167,806,015	1,641,582	0	0	0	1,839,950	2,081,245		173,368,792
V (控除)国庫納付額	0	0	△ 26,917,964,386	△ 5,185,584,222	0	0	0		△ 32,103,548,608
VI 行政サービス実施コスト	72,874,524,708	11,929,805,563	△ 22,774,569,193	△ 4,915,649,238	14,279,063,046	498,073,782	△ 745,949		71,890,502,719

15 勘定ごとの利益の処分又は損失の処理の状況と全ての勘定を合算した額を並列的に示す書類

(単位:円)

	畜産勘定	野菜勘定	砂糖勘定	でん粉勘定	補給金等勘定	肉用子牛勘定	債務保証勘定	法人単位
I 当期末処分利益(△当期末処理損失)	485,446,403	0	△ 29,813,201,355	496,834,430	3,895,030,274	△ 521,646,378	2,839,073	△ 25,454,697,553
当期総利益(△当期総損失)	485,446,403	0	5,386,910,290	496,834,430	3,895,030,274	△ 521,646,378	2,839,073	9,745,414,092
繰越欠損金(△)			△ 35,200,111,645					△ 35,200,111,645
II 積立金振替額	869,987,387	0	0	0	13,295,862,336	0	0	14,165,849,723
前中期目標期間繰越積立金	869,987,387	0	0	0	13,295,862,336	0	0	14,165,849,723
III 利益処分又は損失の処理額	1,355,433,790	0	0	496,834,430	17,190,892,610	△ 521,646,378	2,839,073	18,524,353,525
積立金の積立(△取崩)	1,355,433,790	0	0	496,834,430	17,190,892,610	△ 521,646,378	2,839,073	18,524,353,525
III 次期繰越欠損金(△)	0	0	△ 29,813,201,355	0	0	0	0	△ 29,813,201,355

16 勘定間の結合に関する事項

結合の結果相殺された各勘定間の債権・債務の明細

(単位:円)

勘定名	勘定科目名	相手勘定名	勘定科目名	金額
畜産勘定	その他の流動負債	肉用子牛勘定	その他の流動資産	253,420,716
砂糖勘定	未払金	補給金等勘定	未収金	305,898,609
肉用子牛勘定	未払金	畜産勘定	未収金	53,798,300
計				613,117,625

17 結合の結果相殺された各勘定間のキャッシュ・フロー計算書の明細

(単位:円)

勘定名	勘定科目名	相手勘定名	勘定科目名	金額
補給金等勘定	その他の業務支出	畜産勘定	利息及び配当金の受取額	1,079,941,584
畜産勘定	その他の業務支出	肉用子牛勘定	その他の収入	8,879,903,126
計				9,959,844,710

# 畜 産 勘 定



(畜産勘定)

貸借対照表  
(平成25年3月31日)

(単位:円)

資産の部			
I 流動資産			
現金及び預金		327,055,407,616	
有価証券		2,399,369,660	
未収収益		113,077,519	
未収金		3,543,315,510	
流動資産合計			333,111,170,305
II 固定資産			
有形固定資産			
建物	192,312,243		
減価償却累計額(△)	△ 39,784,414	152,527,829	
車両運搬具	3,213,000		
減価償却累計額(△)	△ 2,440,111	772,889	
工具器具備品	100,480,048		
減価償却累計額(△)	△ 43,015,047	57,465,001	
土地		239,797,615	
有形固定資産合計		450,563,334	
無形固定資産			
電話加入権		599,550	
投資その他の資産			
投資有価証券		27,402,443,688	
関係会社株式	8,078,026,627		
投資評価引当金(△)	△ 743,284,808	7,334,741,819	
敷金保証金		24,781,904	
自動車リサイクル預託金		12,470	
投資その他の資産合計		34,761,979,881	
固定資産合計			35,213,142,765
資産合計			368,324,313,070
負債の部			
I 流動負債			
リース債務		2,728,042	
未払金		4,095,080,545	
未払費用		12,254,292	
預り金		5,667,104	
仮受金		65,093,559	
その他の流動負債		253,420,716	
流動負債合計			4,434,244,258
II 固定負債			
リース債務		1,272,206	
長期預り補助金等			
調整資金	114,695,370,937		
畜産業振興資金	217,863,453,818	332,558,824,755	
固定負債合計			332,560,096,961
負債合計			336,994,341,219
純資産の部			
I 資本金			
政府出資金			29,965,359,951
II 利益剰余金			
前中期目標期間繰越積立金		869,987,387	
積立金		9,178,110	
当期末処分利益		485,446,403	
(うち当期総利益)		485,446,403)	
利益剰余金合計			1,364,611,900
純資産合計			31,329,971,851



I 経常費用			
業務経費			
補助金	105,688,315,320		
旅費交通費	46,395,676		
諸謝金	19,999,310		
委託費	164,318,382		
支払リース料	3,486,894		
借料及び損料	11,412,899		
消耗品費	13,078,493		
印刷製本費	9,392,076		
通信運搬費	12,533,607		
会議費	297,751		
役務費	172,404,498		
賃金	27,192,023		
租税公課	700		
給与及び手当	345,558,820		
賞与	109,119,539		
法定福利費	85,390,492		
減価償却費	803,364	106,709,699,844	
一般管理費			
役員報酬	59,094,417		
給与及び手当	77,247,054		
賞与	25,699,115		
法定福利費	25,206,523		
退職手当	26,933,931		
委員手当	76,649		
諸謝金	5,037,763		
旅費交通費	3,281,200		
役職員厚生費	1,009,178		
委託費	3,649,051		
支払リース料	674,358		
借料及び損料	71,466,053		
備品費	3,039,398		
消耗品費	8,905,737		
印刷製本費	174,804		
光熱水料	6,051,080		
通信運搬費	4,129,203		
会議費	17,853		
役務費	41,417,931		
賃金	6,673,476		
修繕費	314,594		
租税公課	3,725,804		
保険料	2,486		
図書費	698,212		
交際費	146,920		
減価償却費	16,107,738	390,780,528	
畜産業振興資金繰入		2,413,018,402	
業務財源繰入		8,879,903,126	
投資評価引当金繰入		180,569,068	
財務費用			
支払利息		231,630	
雑損			
雑損		232,701	
経常費用合計			118,574,435,299
II 経常収益			
運営費交付金収益		899,866,470	
補助金等収益			
調整資金戻入益	72,446,777,893		
畜産業振興資金戻入益	18,614,827,275	91,061,605,168	
財務収益			
受取利息	699,176,705		
受取配当金	1,104,941,584	1,804,118,289	
雑益			
雑益		13,306,289	
経常収益合計			93,778,896,216
経常損失			24,795,539,083

III	臨時損失		
	固定資産除却損	101,527	
	臨時損失合計		101,527
IV	臨時利益		
	過年度補助事業費返還金	25,281,087,013	
	臨時利益合計		25,281,087,013
	当期純利益		485,446,403
	当期総利益		485,446,403

(畜産勘定)

キャッシュ・フロー計算書  
(平成24年4月1日～平成25年3月31日)

(単位:円)

I	業務活動によるキャッシュ・フロー	
	人件費支出	△ 756,320,750
	畜産振興事業費支出	△ 106,558,209,093
	畜産情報収集提供事業費支出	△ 236,738,311
	一般管理費支出	△ 167,857,491
	その他の業務支出	△ 8,680,665,719
	運営費交付金収入	586,866,000
	補助金等収入	159,498,333,910
	その他の収入	26,467,601,943
	小計	70,153,010,489
	利息及び配当金の受取額	1,806,039,691
	利息の支払額	△ 231,630
	業務活動によるキャッシュ・フロー	71,958,818,550
II	投資活動によるキャッシュ・フロー	
	有価証券の取得による支出	△ 4,100,000,000
	有価証券の償還による収入	4,110,000,000
	有形固定資産の取得による支出	△ 20,815,436
	定期預金の預入による支出	△ 675,879,000,000
	定期預金の払戻による収入	604,945,000,000
	敷金保証金の回収による収入	1,002,080
	投資活動によるキャッシュ・フロー	△ 70,943,813,356
III	財務活動によるキャッシュ・フロー	
	リース債務の返済による支出	△ 3,514,733
	不要財産に係る国庫納付等による支出	△ 1,106,007,460
	財務活動によるキャッシュ・フロー	△ 1,109,522,193
IV	資金減少額	△ 94,516,999
V	資金期首残高	3,058,924,615
VI	資金期末残高	2,964,407,616

(畜産勘定)

利益の処分に関する書類

(単位:円)

I	当期末処分利益		<u>485,446,403</u>
	当期総利益	485,446,403	
II	積立金振替額		
	前中期目標期間繰越積立金		<u>869,987,387</u>
		869,987,387	
III	利益処分量		
	積立金		<u><u>1,355,433,790</u></u>

(畜産勘定)

行政サービス実施コスト計算書  
(平成24年4月1日～平成25年3月31日)

(単位:円)

I	業務費用			
	(1) 損益計算書上の費用			
	業務費	106,709,699,844		
	業務財源繰入	8,879,903,126		
	一般管理費	390,780,528		
	投資評価引当金繰入	180,569,068		
	財務費用	231,630		
	雑損	232,701		
	臨時損失	101,527	116,161,518,424	
	(2) (控除)自己収入等			
	資金戻入益	△ 16,792,969,260		
	財務収益	△ 1,804,118,289		
	雑益	△ 13,306,289		
	臨時利益	△ 25,281,087,013	△ 43,891,480,851	
	業務費用合計			72,270,037,573
II	引当外賞与見積額			△ 827,997
III	引当外退職給付増加見積額			437,509,117
IV	機会費用			
	政府出資の機会費用			<u>167,806,015</u>
V	行政サービス実施コスト			<u><u>72,874,524,708</u></u>

## 重要な会計方針

「独立行政法人会計基準」及び「独立行政法人会計基準注解」並びに「「独立行政法人会計基準」及び「独立行政法人会計基準注解」に関するQ & A」を適用して、財務諸表等を作成しております。

### 1 運営費交付金収益の計上基準

費用進行基準を採用しております。

これは中期計画及びこれを具体化する年度計画等（これらの添付書類を含む）において、業務の実施と運営費交付金との対応関係が不明確であるために、業務達成基準及び期間進行基準を採用することが困難であり、業務進行の実態は活動に要した費用額で捉えることが合理的であるため、費用進行基準を採用しております。

### 2 減価償却の会計処理方法

有形固定資産

定額法を採用しております。なお、主な資産の耐用年数は以下のとおりであります。

建物	9年～47年
車両運搬具	6年
工具器具備品	2年～15年

### 3 引当金計上基準

#### (1) 賞与引当金

運営費交付金により財源措置がなされるため、賞与に係る引当金は計上していません。

#### (2) 退職給付引当金

役職員の退職給付については運営費交付金により財源措置がなされるため、退職給付引当金は計上していません。

行政サービス実施コスト計算書における引当外退職給付増加見積額は、退職一時金に係る債務については、事業年度末に在職する役職員について、当期末の退職給付見積額から前期末の退職給付見積額を控除した額から、退職者に係る前期末退職給付見積相当額を控除して計算しております。また、厚生年金基金に係る債務については、年金債務に係る当期末の退職給付見積額から前期末の退職給付見積額を控除して計算しております。

### 4 有価証券の評価基準及び評価方法

#### (1) 満期保有目的債券

##### ① 取得差額がないもの

原価法（売却原価は先入先出法により算定）によっております。

##### ② 取得差額があるもの

償却原価法（定額法、売却原価は先入先出法により算定）によっております。

#### (2) 関係会社株式

移動平均法による原価法（持分相当額が下落した場合は、持分相当額）によってお



ります。

なお、取得原価と持分相当額との差額は、投資評価引当金として計上し、翌期に洗替えております。

(3) その他有価証券

時価のないもの

移動平均法による原価法によっております。

5 外貨建資産及び負債の本邦通貨への換算基準

外貨建金銭債権債務は、期末日の直物為替相場により円貨に換算し、換算差額は損益として処理しております。

6 キャッシュ・フロー計算書における資金の範囲

キャッシュ・フロー計算書における資金の範囲は、手許現金、随時引き出し可能な預金からなっております。

7 行政サービス実施コスト計算書における機会費用の計上方法

政府出資の機会費用の計算に使用した利率

10年利付国債の平成25年3月末利回りを参考に0.560%で計算しております。

8 リース取引の処理方法

リース料総額が300万円以上のファイナンス・リース取引については、通常の売買取引に係る方法に準じた会計処理によっております。

リース料総額が300万円未満のファイナンス・リース取引については、通常の賃貸借取引に係る方法に準じた会計処理によっております。

9 消費税等の会計処理方法

消費税等の会計処理方法は、税込方式によっております。

## 注記事項

### 1 貸借対照表

(1) 財源措置が運営費交付金によって行われる賞与引当金の見積額

48,191,209 円

(2) 財源措置が運営費交付金によって行われる退職一時金及び年金債務に係る退職  
給付引当金の見積額

2,009,965,522 円

(3) 固定資産の減損について

①減損を認識した固定資産の種類、帳簿価額等の概要

種類	1回線当たり帳簿価額	回線数	帳簿価額
電話加入権	13,943 円	43 回線	599,550 円

②減損の認識に至った経緯

市場価格が下落している状況にあるため。

③損益計算書における計上金額

回収可能サービス価額が帳簿価額を上回っているため、減損損失は計上しておりません。

④回収可能サービス価額の概要

N T T 東日本の公定価格 37,800 円（1回線当たり）を再調達価額とした使用価値相当額が正味売却価額（86 千円）を上回るため、使用価値相当額（1,625 千円）を回収可能サービス価額としております。

### 2 キャッシュ・フロー計算書

資金の期末残高の貸借対照表上の科目

現金及び預金	327,055,407,616 円
うち定期預金	324,091,000,000 円
(差引) 資金残高	2,964,407,616 円

### 3 行政サービス実施コスト計算書

行政サービス実施コスト計算書における引当外退職給付増加見積額

計上額	437,509,117 円
うち国からの出向職員分	9,408,375 円

### 4 有価証券関係

(1) 満期保有目的の債券で時価のあるもの

(単位：円)

区 分	期末における 貸借対照表計上額	期末における時価	差 額
時価が貸借対照表計上額を超えるもの	28,386,239,277	29,957,410,000	1,571,170,723

合 計	28,386,239,277	29,957,410,000	1,571,170,723
-----	----------------	----------------	---------------

(2) 事業年度中に売却した満期保有目的の債券  
該当なし

(3) 時価評価されない有価証券 (単位：円)

区 分	貸借対照表計上額
① その他の有価証券	
○ 非上場株式	1,415,574,071
合 計	1,415,574,071
② 関係会社株式	
○ 関連会社株式	7,334,741,819
合 計	7,334,741,819

(4) 満期保有目的の債券の期末日後における償還予定額 (単位：円)

区 分	1 年 以 内	1 年超 5 年以内	5 年超 10 年以内	10 年 超
国債・地方債等	2,400,000,000	9,800,000,000	13,200,000,000	0
社債	0	0	3,000,000,000	0
合 計	2,400,000,000	9,800,000,000	16,200,000,000	0

※ 国債・地方債等＝国債、地方債、政府保証債、財投機関債

## 5 退職給付関係

(1) 採用している退職給付制度の概要

確定給付型の制度として、役員について役員退職手当支給規程、職員については職員退職手当支給規程による退職一時金制度を、また、役員及び職員に対して厚生年金基金制度を設けております。

(2) 退職給付債務

退職給付債務

役員の退職一時金（簡便法）	10,819,073 円
職員の退職一時金（簡便法）	796,463,442 円
厚生年金基金（原則法）	1,993,543,320 円
退職給付債務 計	2,800,825,835 円
年金資産（厚生年金基金）（△）	△ 790,860,313 円
運営費交付金の財源措置があるため 引当てなかった額（△）	△ 2,009,965,522 円
退職給付引当金	0 円

(3) 退職給付費用

勤務費用	
役員の退職一時金（簡便法）	2,166,199 円
職員の退職一時金（簡便法）	40,762,572 円
厚生年金基金（注）	41,023,638 円
勤務費用 計	83,952,409 円
利息費用	25,528,209 円
期待運用収益（△）	△ 15,374,835 円
数理計算上の差異の（費用）処理額	425,102,596 円
運営費交付金の財源措置があるため 引当金を繰入れなかった額（△）	△ 519,208,379 円
支出時に費用処理した額	
役員の退職一時金	0 円
職員の退職一時金	26,933,931 円
厚生年金基金掛金拠出額（注）	37,512,555 円
支出時に費用処理した額 計	64,446,486 円
合計	64,446,486 円

（注）厚生年金基金に対する従業員拠出額を控除しております。

(4) 退職給付債務等の計算の基礎に関する事項（厚生年金基金のみ対象）

- ① 退職給付見込額の期間配分方法 期間定額基準
- ② 割引率 1.5%
- ③ 期待運用収益率 3.0%
- ④ 数理計算上の差異の処理年数 発生年度に一括処理

6 持分法損益等

(1) 関連会社に対する投資の金額	7,334,741,819 円
(2) 持分法を適用した場合の投資の金額	16,628,486,851 円
(3) 持分法を適用した場合の投資利益の金額	449,799,437 円

7 金融商品関係

(1) 金融商品の状況に関する事項

当勘定は、短期的な資金運用については独立行政法人通則法第47条の規定等に基づき、金融機関への定期預金等で行っております。また、1年を超す資金運用については、同規定等に基づき国債・地方債等で行っております。

(2) 金融商品の時価等に関する事項

期末日における貸借対照表計上額、時価及びこれらの差額については、次のとおり

であります。なお、時価を把握することが極めて困難と認められるものは、次表には含めておりません（（注2）参照）。

（単位：百万円）

区 分	貸借対照表計上額	時 価	差 額
(1)現金及び預金	327,055	327,055	—
(2)未収金	3,543	3,543	—
(3)有価証券及び投資有価証券			
満期保有目的の債券	28,386	29,957	1,571
(4)未払金	(4,095)	(4,095)	(—)

（注）単位未満を切り捨てて記載しております。

（注）負債に計上されているものは、（ ）で示しております。

（注1）金融商品の時価の算定方法及び有価証券に関する事項

(1) 現金及び預金、(2) 未収金及び(4) 未払金

これらは短期間で決済されるため、時価は帳簿価額にほぼ等しいことから、当該帳簿価額によっております。

(3) 有価証券及び投資有価証券

これらの時価については、取引金融機関から提示された価格によっております。なお、保有目的ごとの有価証券に関する注記は、「4 有価証券関係」を参照下さい。

（注2）非上場株式（貸借対照表計上額 1,415 百万円）及び関係会社株式（貸借対照表計上額 8,078 百万円）は、市場価格がなく、かつ将来キャッシュ・フローを見積もることなどができず、時価を把握することが極めて困難と認められるため、時価開示の対象とはしておりません。

## 8 不要財産に係る国庫納付

区 分	内 容
(1) 不要財産として国庫納付等を行った資産の種類、帳簿価額等の概要	①資産の種類 畜産業振興資金（畜産自給力強化緊急支援事業）  ②帳簿価額 1,106,007,460 円
(2) 不要財産となった理由	平成21年度補正予算事業については、交付要綱において残余を国に納付することとなっているため、予め返還金等については国庫納付を行うものとして管理。
(3) 国庫納付等の方法	現金による現物納付
(4) 譲渡収入による現金納付等を	無し

行った資産に係る譲渡収入の額	
(5) 国庫納付等に当たり譲渡収入により控除した費用の額	無し
(6) 国庫納付等の額	1,106,007,460 円
(7) 国庫納付等が行われた年月日	平成 24 年 6 月 28 日
(8) 減資額	無し

9 セグメント情報

当勘定は、単一セグメントによって事業を行っているため、開示すべきセグメント情報はありません。

10 重要な債務負担行為

該当事項はありません。

11 重要な後発事象

該当事項はありません。

# 附 属 明 细 书

1 固定資産の取得及び処分並びに減価償却費及び減損損失の明細

(単位:円)

資産の種類	期首残高	当期増加額	当期減少額	期末残高	減価償却累計額		減損損失累計額			差引当期末残高	摘要	
					当期償却額		当期損益内	当期損益外				
有形固定資産 (償却費損益内)	建物	192,312,243	0	0	192,312,243	39,784,414	4,831,083	-	-	-	152,527,829	
	車両運搬具	3,213,000	0	0	3,213,000	2,440,111	480,022	-	-	-	772,889	
	工具器具備品	78,411,448	23,083,872	1,015,272	100,480,048	43,015,047	11,599,997	-	-	-	57,465,001	
	計	273,936,691	23,083,872	1,015,272	296,005,291	85,239,572	16,911,102	-	-	-	210,765,719	
非償却資産	土地	239,797,615	0	0	239,797,615	-	-	-	-	-	239,797,615	
有形固定資産 合計	建物	192,312,243	0	0	192,312,243	39,784,414	4,831,083	-	-	-	152,527,829	
	車両運搬具	3,213,000	0	0	3,213,000	2,440,111	480,022	-	-	-	772,889	
	工具器具備品	78,411,448	23,083,872	1,015,272	100,480,048	43,015,047	11,599,997	-	-	-	57,465,001	
	土地	239,797,615	0	0	239,797,615	-	-	-	-	-	239,797,615	
	計	513,734,306	23,083,872	1,015,272	535,802,906	85,239,572	16,911,102	-	-	-	450,563,334	
無形固定資産	電話加入権	599,550	0	0	599,550	-	-	-	-	-	-	
	計	599,550	0	0	599,550	-	-	-	-	-	-	
投資その他の 資産	投資有価証券	25,698,527,988	4,103,285,360	2,399,369,660	27,402,443,688	-	-	-	-	-	-	
	関係会社株式	8,078,026,627	0	0	8,078,026,627	-	-	-	-	-	-	
	投資評価引当金(△)	△ 562,715,740	△ 743,284,808	△ 562,715,740	△ 743,284,808	-	-	-	-	-	-	
	敷金保証金	25,783,984	0	1,002,080	24,781,904	-	-	-	-	-	-	
	自動車リサイクル預託金	12,470	0	0	12,470	-	-	-	-	-	-	
	計	33,239,635,329	3,360,000,552	1,837,656,000	34,761,979,881	-	-	-	-	-	-	



## 2 有価証券の明細

### (1) 流動資産として計上された有価証券

(単位:円)

満期保有目的債券	種類及び銘柄	取得価額	券面総額	貸借対照表計上額	当期費用に含まれた評価差額	摘要
	国債					
	利付国庫債券(10年)第254回	299,124,000	300,000,000	299,956,094	0	
	利付国庫債券(10年)第254回	299,124,000	300,000,000	299,956,094	0	
	利付国庫債券(10年)第257回	599,220,000	600,000,000	599,942,137	0	
	利付国庫債券(10年)第258回	298,284,000	300,000,000	299,833,610	0	
	利付国庫債券(10年)第258回	298,284,000	300,000,000	299,833,610	0	
	利付国庫債券(10年)第259回	598,446,000	600,000,000	599,848,115	0	
貸借対照表計上額合計				2,399,369,660		

### (2) 投資その他の資産として計上された有価証券

(単位:円)

満期保有目的債券	種類及び銘柄	取得価額	券面総額	貸借対照表計上額	当期費用に含まれた評価差額	摘要
		利付国庫債券(10年)第260回	299,352,000	300,000,000	299,920,858	0
	利付国庫債券(10年)第260回	299,352,000	300,000,000	299,920,858	0	
	利付国庫債券(10年)第260回	299,352,000	300,000,000	299,920,858	0	
	利付国庫債券(10年)第261回	999,160,000	1,000,000,000	999,896,418	0	
	利付国庫債券(10年)第263回	999,350,000	1,000,000,000	999,904,241	0	
	利付国庫債券(10年)第272回	1,000,000,000	1,000,000,000	1,000,000,000	0	
	利付国庫債券(10年)第274回	1,900,000,000	1,900,000,000	1,900,000,000	0	
	利付国庫債券(10年)第280回	1,998,740,000	2,000,000,000	1,999,594,135	0	
	利付国庫債券(20年)第41回	496,885,000	500,000,000	498,199,704	0	
	利付国庫債券(20年)第41回	499,940,000	500,000,000	499,973,944	0	
	利付国庫債券(20年)第41回	500,000,000	500,000,000	500,000,000	0	
	利付国庫債券(20年)第41回	1,000,000,000	1,000,000,000	1,000,000,000	0	
	利付国庫債券(20年)第55回	999,350,000	1,000,000,000	999,663,975	0	
	利付国庫債券(20年)第56回	998,050,000	1,000,000,000	998,978,599	0	
	政府保証第340回道路債券	996,750,000	1,000,000,000	998,466,920	0	
	政府保証第341回道路債券	996,910,000	1,000,000,000	999,331,864	0	
	政府保証第1回公営企業債券	1,000,000,000	1,000,000,000	1,000,000,000	0	
	政府保証第1回公営企業債券	998,100,000	1,000,000,000	999,084,669	0	
	政府保証第851回公営企業債券	997,570,000	1,000,000,000	999,476,665	0	

(単位:円)

満期保有目的債券	種類及び銘柄	取得価額	券面総額	貸借対照表計上額	当期費用に含まれた評価差額	摘要
	政府保証第129回道路保有・返済機構債券	995,590,000	1,000,000,000	996,481,497	0	
	第87回道路保有・返済機構債券	1,000,000,000	1,000,000,000	1,000,000,000	0	
	平成16年度第1号川崎市公債	999,400,000	1,000,000,000	999,737,426	0	
	平成17年度第3回川崎市公債	997,000,000	1,000,000,000	998,455,104	0	
	第21回地方公共団体金融機構債券	200,000,000	200,000,000	200,000,000	0	
	第22回地方公共団体金融機構債券	400,000,000	400,000,000	400,000,000	0	
	第39回地方公共団体金融機構債券	500,000,000	500,000,000	500,000,000	0	
	第39回地方公共団体金融機構債券	600,000,000	600,000,000	600,000,000	0	
	第36回中日本高速道路債券	200,000,000	200,000,000	200,000,000	0	
	第42回中日本高速道路債券	2,000,000,000	2,000,000,000	2,000,000,000	0	
	第62回日本電信電話債券	199,960,000	200,000,000	199,965,470	0	
	第62回日本電信電話債券	299,940,000	300,000,000	299,948,206	0	
	第62回日本電信電話債券	299,940,000	300,000,000	299,948,206	0	
	計	25,970,691,000	26,000,000,000	25,986,869,617	0	

(単位:円)

関係会社株式	銘柄	取得価額	純資産に持分割合を乗じた価額	貸借対照表計上額	当期費用に含まれた評価差額	摘要
	(株)北海道畜産公社	1,053,200,000	1,226,480,249	1,053,200,000	0	
	(株)秋田県食肉流通公社	320,000,000	307,310,800	307,310,800	0	
	(株)山形県食肉公社	643,000,000	596,173,125	596,173,125	0	
	(株)群馬県食肉卸売市場	505,000,000	677,973,165	505,000,000	0	
	(株)全日本農協畜産公社	100,000,000	110,307,606	100,000,000	0	
	(株)山梨食肉流通センター	6,346,339	53,121,294	6,346,339	0	
	(株)富山食肉総合センター	89,880,288	173,690,776	89,880,288	0	
	(株)鳥取県食肉センター	360,000,000	450,208,380	360,000,000	0	
	(株)島根県食肉公社	330,000,000	189,622,110	189,622,110	0	
	(株)香川県畜産公社	313,600,000	332,208,854	313,600,000	0	
	JAえひめアイパックス(株)	750,000,000	676,786,519	676,786,519	0	
	(株)熊本畜産流通センター	400,000,000	363,414,408	363,414,408	0	
	(株)大分県畜産公社	500,000,000	522,796,015	500,000,000	0	
	(株)ミヤチク	459,000,000	799,218,215	459,000,000	0	

(単位:円)

関係会社株式	銘柄	取得価額	純資産に持分割合を乗じた価額	貸借対照表計上額	当期費用に含まれた評価差額	摘要
	南九州畜産興業(株)	210,000,000	1,427,805,932	210,000,000	0	
	(株)JA食肉かごしま	142,000,000	327,295,949	142,000,000	0	
	(株)沖縄県食肉センター	366,000,000	240,542,629	240,542,629	0	
	よつ葉乳業(株)	900,000,000	7,831,665,224	900,000,000	0	
	四国乳業(株)	630,000,000	321,865,601	321,865,601	0	
	計	8,078,026,627	16,628,486,851	7,334,741,819	0	

(単位:円)

その他有価証券	種類及び銘柄	取得価額	時価	貸借対照表計上額	当期費用に含まれた評価差額	その他有価証券評価差額	摘要
	(株)岩手畜産流通センター	307,000,000	-	307,000,000	0	-	
	(株)宮城県食肉流通公社	360,000,000	-	360,000,000	0	-	
	(株)福島県食肉流通センター	96,693,338	-	96,693,338	0	-	
	(株)茨城県中央食肉公社	163,145,076	-	163,145,076	0	-	
	(株)三重県松阪食肉公社	88,735,657	-	88,735,657	0	-	
	(株)東三河食肉流通センター	400,000,000	-	400,000,000	0	-	
	九州乳業(株)	0	-	0	0	-	
計	1,415,574,071	-	1,415,574,071	0	-		
貸借対照表計上額合計				34,737,185,507			

## 3 引当金の明細

(単位:円)

区分	期首残高	当期増加額	当期減少額		期末残高	摘要
			目的使用	その他		
投資評価引当金	562,715,740	743,284,808	0	562,715,740	743,284,808	当期減少額(その他)は、洗替による戻入額であります。
計	562,715,740	743,284,808	0	562,715,740	743,284,808	

## 4 資本金の明細

(単位:円)

区分	期首残高	当期増加額	当期減少額	期末残高	摘要	
資本金	政府出資金	29,965,359,951	0	0	29,965,359,951	
	計	29,965,359,951	0	0	29,965,359,951	

## 5 積立金の明細

(単位:円)

区分	期首残高	当期増加額	当期減少額	期末残高	摘要
独立行政法人通則法第44条第1項積立金	26,160,914	0	16,982,804	9,178,110	前期損失の処理による減少16,982,804円
前中期目標期間繰越積立金	869,987,387	0	0	869,987,387	
計	896,148,301	0	16,982,804	879,165,497	

注:前中期目標期間繰越積立金は、独立行政法人農畜産業振興機構法附則第3条第9項の規定に基づく積立金。

6 運営費交付金債務及び当期振替額等の明細

(1) 運営費交付金債務の増減の明細

(単位:円)

交付年度	期首残高	交付金当期交付額	当期振替額				期末残高
			運営費交付金収益	資産見返運営費交付金	資本剰余金	小計	
平成20年度	70,853,058	-	70,853,058	0	0	70,853,058	0
平成21年度	51,189,021	-	51,189,021	0	0	51,189,021	0
平成22年度	13,144,836	-	13,144,836	0	0	13,144,836	0
平成23年度	177,813,555	-	177,813,555	0	0	177,813,555	0
平成24年度	-	586,866,000	586,866,000	0	0	586,866,000	0
合計	313,000,470	586,866,000	899,866,470	0	0	899,866,470	0

(2) 運営費交付金債務の当期振替額の明細

平成20年度交付分

(単位:円)

区分	金額	内訳
会計基準第81条第3項による振替額	70,853,058	中期目標期間の最終年度であることから、独立行政法人会計基準第81条第3項の規定に基づき、運営費交付金債務残高の全額を収益化
合計	70,853,058	

平成21年度交付分

(単位:円)

区分	金額	内訳
会計基準第81条第3項による振替額	51,189,021	中期目標期間の最終年度であることから、独立行政法人会計基準第81条第3項の規定に基づき、運営費交付金債務残高の全額を収益化
合計	51,189,021	

平成22年度交付分

(単位:円)

区分	金額	内訳
会計基準第81条第3項による振替額	13,144,836	中期目標期間の最終年度であることから、独立行政法人会計基準第81条第3項の規定に基づき、運営費交付金債務残高の全額を収益化
合計	13,144,836	

平成23年度交付分

(単位:円)

区分	金額	内訳
会計基準第81条第3項による振替額	177,813,555	中期目標期間の最終年度であることから、独立行政法人会計基準第81条第3項の規定に基づき、運営費交付金債務残高の全額を収益化
合計	177,813,555	

平成24年度交付分

(単位:円)

区分	金額	内訳
費用進行基準による振替額	412,045,157	①費用進行基準を採用した業務:畜産物の振興のための補助業務及び畜産物の情報収集提供業務 ②当該業務に係る損益等 ア) 損益計算書に計上した費用の額:754,249,891円 (役員報酬59,094,417円、給与及び手当422,805,874円、賞与134,818,654円、法定福利費110,597,015円、
運営費交付金収益		

		退職手当26,933,931円) イ) 自己収入に係る収益計上額: 342,204,734円 ③運営費交付金の振替額の積算根拠 費用754,249,891円-自己収入収益計上額342,204,734円=412,045,157円<運営費交付金受領額899,866,470円 したがって、運営費交付金の振替額=412,045,157円 ※ 自己収入を全額財源として使用し、不足分について運営費交付金収益に計上することとしている。
会計基準第81条第3項による振替額	174,820,843	中期目標期間の最終年度であることから、独立行政法人会計基準第81条第3項の規定に基づき、運営費交付金債務残高の全額を収益化
合計	586,866,000	

7 運営費交付金以外の国等からの財源措置の明細

7-1 補助金等の明細

(単位:円)

区分	当期交付額	左の会計処理内訳					摘要
		建設仮勘定補助金等	資産見返補助金等	資本剰余金	長期預り補助金等	収益計上	
牛肉等関税財源畜産業振興対策交付金	110,099,325,000	0	0	0	110,099,325,000	0	
農畜産業振興対策交付金等	49,399,008,910	0	0	0	49,399,008,910	0	
(うち拠出金収入)	16,967,194,910	0	0	0	16,967,194,910	0	
計	159,498,333,910	0	0	0	159,498,333,910	0	

7-2 長期預り補助金等の明細

(単位:円)

区分	期首残高	当期増加額	当期減少額	期末残高	摘要
牛肉等関税財源畜産業振興対策交付金(調整資金)	77,042,823,830	110,099,325,000	72,446,777,893	114,695,370,937	
牛肉等関税財源畜産業振興対策交付金		110,099,325,000			
うち補正予算		49,030,924,000			
畜産業振興事業費			63,273,303,250		
情報収集提供事業費			164,825,260		
肉用子牛補給金等事業費			8,871,156,343		
一般管理費			137,493,040		
農畜産業振興対策交付金等(畜産業振興資金)	184,664,146,384	77,172,204,423	43,972,896,989	217,863,453,818	
正味流動資産	176,602,266,924	77,172,204,423	43,791,524,557	209,982,946,790	
農畜産業振興対策交付金		32,431,814,000			
うち補正予算		31,554,448,000			
過年度補助事業費返還金		25,281,202,314			
運用収入		278,936,533			
拠出金収入		16,967,194,910			
受取配当金収入		1,104,941,584			
畜産業振興事業費			42,650,025,016		
うち拠出金支出			16,792,969,260		
自給力強化事業融通額		1,108,115,082	1,106,007,460		
一般管理費			35,491,856		
拠出金無事戻し			225		
固定資産	8,061,879,460	0	181,372,432	7,880,507,028	
関係会社株式に係る評価損等			181,372,432		
計	261,706,970,214	187,271,529,423	116,419,674,882	332,558,824,755	

注:平成24年度補正予算は、日本経済再生に向けた緊急経済対策に係る交付金。

## 8 役員及び職員の給与の明細

(単位:千円、人)

区分	報酬又は給与		退職手当	
	支給額	支給人員	支給額	支給人員
役員	(-) 59,094	(-) 10	(-) 0	(-) 0
職員	(35,782) 557,625	(17) 109	(-) 26,934	(-) 2
合計	(35,782) 616,719	(17) 119	(-) 26,934	(-) 2

## ※ 注記事項

- 金額は当期定の負担分を記載しており、単位未満を切り捨てて表示しております。
- 役員に対する支給の基準は、独立行政法人農畜産業振興機構役員給与規程及び役員退職手当支給規程に定めております。  
また、職員に対する支給の基準は、独立行政法人農畜産業振興機構職員給与規程及び職員退職手当支給規程に定めております。
- 報酬又は給与の支給人員は12ヶ月間の平均人数を記載しております。
- ( )内は非常勤の職員を外数で記載し、支給人員は12ヶ月間の平均人数を記載しております。
- 中期計画における人件費は、報酬又は給与、法定福利費並びに退職手当であり、附属明細書における報酬又は給与は役員報酬並びに給与及び手当であり、退職手当は退職手当であります。

## 9 その他の主要な資産及び負債の明細

## (1) 現金及び預金

(単位:円)

項目	期末残高
普通預金	2,964,407,616
定期預金	324,091,000,000
計	327,055,407,616

## (2) 未収金

(単位:円)

項目	期末残高
事業未収金	3,541,026,175
一般管理費等未収金	2,289,335
計	3,543,315,510

## (3) 未払金

(単位:円)

項目	期末残高
補助等事業費未払金	4,037,377,329
一般管理費等未払金	57,703,216
計	4,095,080,545



10 関連会社及び関連公益法人等に関する事項

(1) 関連会社及び関連公益法人等の概要

① 名称、業務の概要、独立行政法人との関係及び役員の名

名称	業務の概要	役員の名					
関連会社							
(株)北海道畜産公社	家畜の処理及び冷蔵庫の経営 枝肉取引市場の経営 肉畜及び畜肉の販売及び加工販売	(常 勤) (以下非常勤)	山内啓二 瀧澤義一 佐藤博幸 松山幸雄	森本清隆 板東寛之 有塚利宣 木下一己 山本勝博	越野 修 畠山良一 山下英二	菊川清志 瀧 孝 石橋榮紀	長谷川政樹 新井光雄 原井松純
(株)秋田県食肉流通公社	肉畜のと畜、解体 枝肉及び副産物の買い取り並びに受託処理加工 食肉及び副産物の加工並びに貯蔵販売	(常 勤) (以下非常勤)	伊藤富彦 加藤義康 伊東勝美	眞田久之 阿部 豊 小熊伸司	瀧澤正佳 佐々木基 佐藤孝喜	板垣陽一 小島武志	小西倉之助
(株)山形県食肉公社	食肉の生産処理及び保管 食肉、副産物の加工品の製造及び販売 食肉、副産物の冷蔵保管並びに委託処理	(常 勤) (以下非常勤)	植松正美 佐藤 浩 山本信治 高谷尚市 有川 浩	遠藤幸士 市川昭男 加藤國洋 遠藤直幸 吉田昌弘	樽岡浩之 野川政文 高橋重美 高橋勝幸	伊藤 久 阿部賢一 長澤 豊 大沼幸仁	沼沢正之 古沢 明 市川 泰
(株)群馬県食肉卸売市場	冷蔵冷凍保管業務 豚枝肉、牛枝肉、食肉副生物等の仕入 食肉、食肉副生物、食肉加工品等の製造及び販売	(常 勤) (以下非常勤)	齊藤隆雄 長岡 武 大澤憲一 唐沢 透	宮崎 純 小池 清 亀井勝男 貫井孝道	矢端武善 須藤邦彦 森澤 隆 鳥山 晃	深澤泰司 柳澤清美 児島秀行 平井修一	茂木一義 福田史郎
(株)全日本農協畜産公社	畜産物の流通改善に関する事業 畜産物の加工処理及び販売 畜産物の冷蔵保管	(常 勤) (以下非常勤)	松本洋幸 赤坂陽次 増田昌洋	佐藤千秋 白岩茂樹	吉野 肇 森川末広	宮田康一 高橋俊英	肥後俊一
(株)山梨食肉流通センター	家畜のと畜、解体 食肉の処理、加工、販売 食肉市場の運営	(常 勤) (以下非常勤)	貴志和男 加藤 啓 桜井和巳	松林 修 山本一之 西野 孝	岩野秀夫 渡邊重也	堀井幸憲 磯部芳彦	滝花 諭
(株)富山食肉総合センター	肉畜のと畜解体処理 食肉の加工処理 食肉の冷蔵保管	(常 勤) (以下非常勤)	赤江静雄 谷川 剛 柳野隆之	安川 輝 高松 弘 嶋田弘志	高松弘三 寺井幹男	小栗一貢	弓部裕一

(株)鳥取県食肉センター	家畜のと畜、解体 食肉の処理、加工及び販売 副産物(原皮、内臓、骨等)の処理、加工及び販売	(常 勤) (以下非常勤) 栗原隆政	牧田茂雄 高見俊雄 澤 伸幸	松井 晃 福山 巖	小原啓一 谷口節次	谷本晴美	山田晋爾
(株)島根県食肉公社	家畜の集荷 家畜のと畜、解体 食肉の処理加工、販売	(常勤) (以下非常勤) 本田誠次	熱田保政 江口博晴 山下 潔	大木戸聖司 大谷博英 古川 巧	鈴木幸通 廣山勝秀	安松 智 町谷修二	川上祐治
(株)香川県畜産公社	獣畜のと畜解体処理 部分肉の処理、加工、保管 自社の敷地、建物、施設の管理運営	(常 勤) (以下非常勤) 難波寛之	金井 彰 宮武利弘 作花政信	大西廣幸 筒井正数 加藤悟史	多田紀文 藤井傳也	綾 宏	飯間和則
JAえひめアイパックス(株)	家畜の処理・解体 家畜の内臓処理及び販売 食肉加工品の製造及び販売	(常 勤) (以下非常勤) 豊田明夫	濟川 誠 岡本健治 黒田義人	峰岡茂夫 高野公雄	中川達也 梶谷昭伸	篠藤英二 諏訪 玄	井上 学 高橋 勉
(株)熊本畜産流通センター	肉畜のと畜・解体 食肉の製造加工及び販売 内臓など副産物の処理販売	(常 勤) (以下非常勤) 武部 満	緒方英一 上村幸男 三角 修	鈴木政一 穴見盛雄 福村三男	那須利八 福島 淳 桜木一男	園田俊宏 平山忠一	吉田孝壽 前田文徳
(株)大分県畜産公社	食肉の製造及び販売	(常 勤) (以下非常勤) 橋本祐輔	今吉豊一郎 井上悦郎 佐藤 洋 神野啓二	佐藤正明 藤田正幸 吉武 理 清末健一	佐々木俊一 足達八崇男 油布勝秀 二宮伊作	坂本俊幸 小出祐二 阿南俊晴	赤嶺辰雄
(株)ミヤチク	と畜場の運営 食肉及び副産物の仕入、加工、販売 食肉及び副産物の冷蔵、保管、輸送	(常 勤) (以下非常勤) 新森雄吾 米良正秋	長友和美 井上俊次 羽田正治 蔵富英志 工藤富男	井手勝彦 山崎政志 篠原一利 山口庄一	畑中 修 松田安廣 谷口良孝 森岡幸一郎	黒木政敏	森下正弘
南九州畜産興業(株)	食肉の製造及び販売 農産加工品の販売	(常 勤) (以下非常勤) 鶴橋誠一	鬼丸博文 狩長嘉博 山田裕章 末澤壽一	岩重秀人 松下孝一 北郷 栄 陶山 修	田原 健 川野隆典	南 光郎 池田 孝	宇都宮励起 野村秀雄
(株)JA食肉かごしま	牛・豚のと畜解体処理加工 豚の生産・販売	(常 勤) (以下非常勤) 島 元嗣 窪田雅信	山口和彦 北郷 栄 前田英文 石堂敦志	上井伸一 久保茂吉 小原松男	下野賢治 西迫 誠	永福喜作 中村哲也	徳永實保 有里正心

(株)沖縄県食肉センター	肉畜の集荷及び食肉、加工品の販売 家畜のと畜解体、処理加工 食肉及び副産物の冷蔵保管	(常 勤) 上原正信 中川貞則 井上 光 神里幸男 (以下非常勤) 砂川博紀 金城 巖 安次富均 普天間朝重 金城秀之 酒井文雄 桜木一男 伊禮輝夫 嵩原義信
よつ葉乳業(株)	牛乳の処理並びに乳製品の製造及び販売 農畜産食料品、清涼飲料、その他食料品の製造販売	(常 勤) 堀部一郎 平川正勝 石垣二三夫 加我 肇 有田 真 松久浩二 堀口 明(元乳業部長) 出村陽一 阿部 優 遠藤武之 船田為生 (以下非常勤) 有塚利宣 小瀬 泰 中川菊夫 伊藤政光 瀧澤義一 板東寛之 宮崎幹生 高橋正道 大塚宏明 遠山 昇 山口良一 渡邊善隆 山本勝博 高橋勝義 友澤勇司 佐藤裕司 十倉孝夫 木下一己 佐藤雅仁 河村信幸 遠藤悦朗
四国乳業(株)	牛乳の処理及び販売 乳製品の製造及び販売 清涼飲料の製造及び販売	(常 勤) 和氣茂太 松木修三 (以下非常勤) 古本 忠 山田博文 山口恒朗 桑鶴精二 河野 仁 宮武利弘 柳瀬一範 中谷 誠 二宮敬明 藤田勝利

名称	業務の概要	役員の氏名
関連公益法人等		
(財)畜産生物科学安全研究所	医薬品、飼料等及び畜産物の安全性等の研究、検査及び技術の指導 実験動物としての家畜及び家禽の研究	(常 勤) 萬田富治 伊藤義彦 小田憲司 山本 譲 (以下非常勤) 荒川秀俊 小尾一夫 切替照雄 小林信一 福井邦顕 瀧島利雄 南波利昭
(財)日本食肉流通センター	部分肉の取引のための施設の貸付けに関する事業 部分肉の取引数量、取引価格等の情報の収集及び公表 部分肉の流通の改善及び合理化のための調査研究等	(常 勤) 高橋賢二(元副理事長) 石村 洋 (以下非常勤) 鶉橋誠一 石田政憲 小原良教 小林喜一 中須勇雄 土屋恒次(旧農畜産業振興事業団顧問) 野村俊夫(畜産需給部長) 福岡伊三夫 村井功誠
(財)日本食肉消費総合センター	食肉の消費普及及び啓発宣伝 食肉の栄養及び調理に関する知識及び情報の収集、普及及び広報 食肉の生産・流通・消費の実情、動向の総合的調査研究と国際交流	(非常勤) 田家邦明 河原光雄 小林喜一 上野征洋 大本皓一 小原良教 上野川修一 小松 宥 柴田 博 中須勇雄 宮崎昭 吉川泰弘 川口秀男 山本達雄
(財)日本食肉生産技術開発センター	食肉等の処理等の機械、施設、システムについての調査、 研究開発、情報収集、提供、コンサルタント業務	(常 勤) 塩飽二郎(旧農畜産業振興事業団理事長) 細見隆夫 (以下非常勤) 安部次男 石津一二 伊地知俊一(元理事) 海内栄一 鬼丸博文 佐藤節夫 羽根田實 福岡伊三夫 福原康彦 村田良樹 茂原 馨 村尾 誠(元理事) 長谷部勇
(財)加古川食肉公社	食肉産業振興に関する指導育成事業 食肉卸売市場の開設 食肉センターの近代化整備及び管理運営に関する事業	(非常勤) 松岡勝昭 樋口久典 平井信正 石原 淳 野上恒夫 岡本正幸 山本英樹 石見安平 中尾政国 平井良幸 中尾徳弘 山田義雄 藤江昌昭
(財)奈良県食肉公社	と畜場の設置及び管理運営に関する事業 食肉市場の開設及び管理運営に関する事業 治水、環境対策に関する事業	(非常勤) 荒井正吾 奥田喜則 上田 清 小城利重 富岡義文 福住 芳 前田 努 影山 清 福谷健夫 竹内幹郎 辻村源四郎 松井正剛 寺田典弘

② 関連会社及び関連公益法人等との取引の関連図

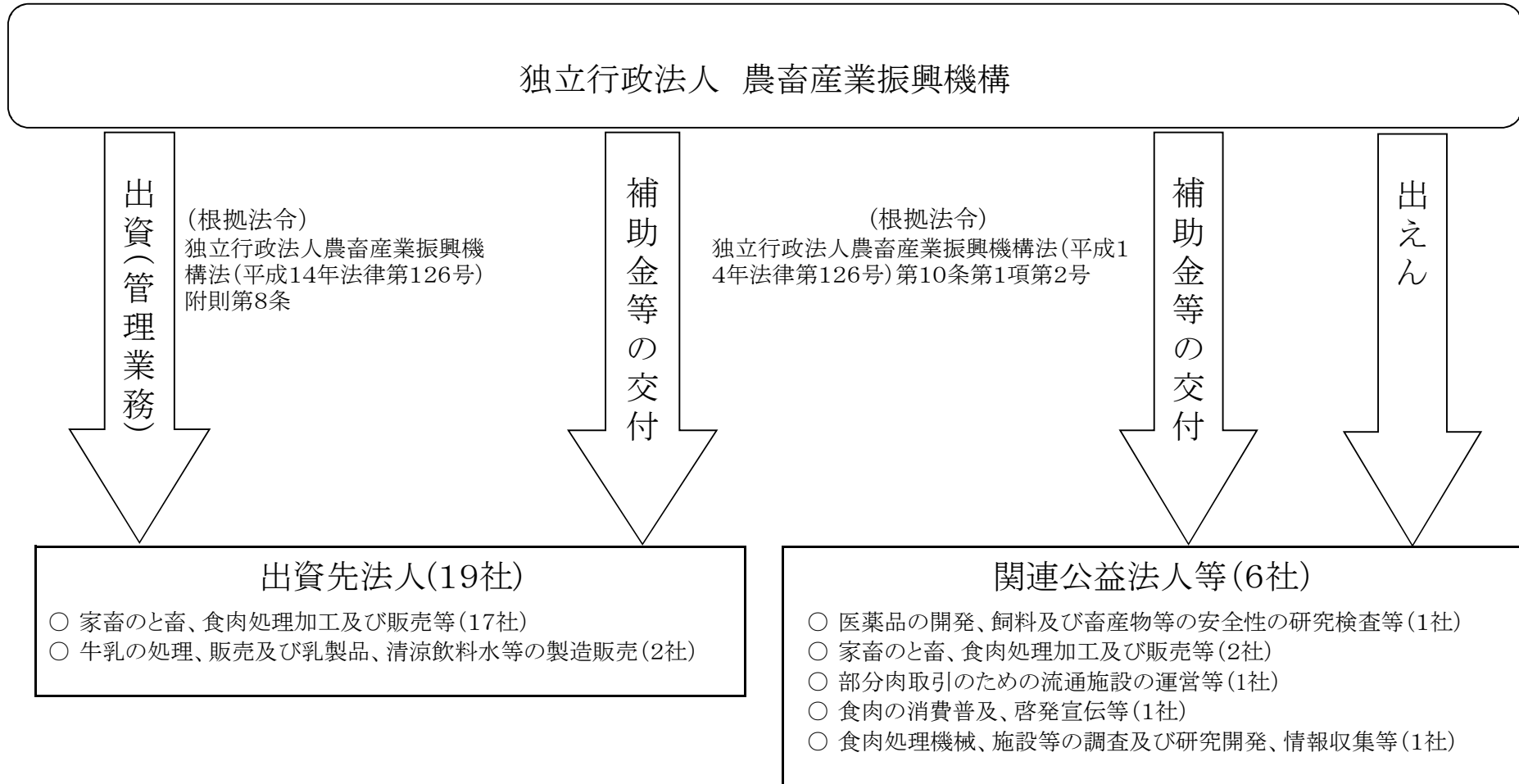

(2) 関連会社及び関連公益法人等の財務状況

① 関連会社

ア 資産、負債及び純資産の額

(単位:円)

名称	資産	負債	純資産	うち資本金
関連会社				
(株)北海道畜産公社	7,879,216,780	2,292,245,231	5,586,971,549	4,797,630,000
(株)秋田県食肉流通公社	1,686,474,398	419,105,452	1,267,368,946	1,319,700,000
(株)山形県食肉公社	3,825,421,085	1,247,987,576	2,577,433,509	1,682,880,000
(株)群馬県食肉卸売市場	4,725,415,437	1,597,661,697	3,127,753,740	1,688,630,000
(株)全日本農協畜産公社	590,865,993	171,697,089	419,168,904	400,000,000
(株)山梨食肉流通センター	659,784,075	473,859,547	185,924,528	420,000,000
(株)富山食肉総合センター	781,361,986	150,217,784	631,144,202	270,000,000
(株)鳥取県食肉センター	1,541,517,090	90,845,643	1,450,671,447	1,160,000,000
(株)島根県食肉公社	976,642,714	231,370,361	745,272,353	499,900,000
(株)香川県畜産公社	1,327,136,765	130,083,177	1,197,053,588	1,130,000,000
JAえひめアイパックス(株)	3,812,175,067	1,736,696,408	2,075,478,659	2,300,000,000
(株)熊本畜産流通センター	3,723,011,294	2,223,018,326	1,499,992,968	1,651,000,000
(株)大分県畜産公社	2,673,239,154	551,304,234	2,121,934,920	2,029,410,000
(株)ミヤチク	9,041,958,740	5,534,679,277	3,507,279,463	2,014,270,000
南九州畜産興業(株)	11,315,260,036	7,983,712,861	3,331,547,175	490,000,000
(株)JA食肉かごしま	6,075,555,996	4,688,005,565	1,387,550,431	452,000,000
(株)沖縄県食肉センター	4,295,431,758	3,423,108,514	872,323,244	1,327,292,000
よつ葉乳業(株)	59,209,955,664	32,234,219,892	26,975,735,772	3,100,000,000
四国乳業(株)	8,605,578,842	7,522,214,993	1,083,363,849	2,120,510,000

イ 営業収入、経常損益、当期損益及び繰越利益剰余金の額

(単位:円)

名称	営業収入(総売上高)	経常損益	当期純利益 (当期純損失)	繰越利益剰余金
関連会社				
(株)北海道畜産公社	7,449,700,740	359,178,688	117,810,690	139,341,549
(株)秋田県食肉流通公社	6,816,567,721	8,797,010	8,385,943	△ 52,331,054
(株)山形県食肉公社	15,378,039,148	△ 447,999	11,186,437	51,147,108
(株)群馬県食肉卸売市場	10,919,340,591	54,439,999	279,545,749	803,550,740
(株)全日本農協畜産公社	1,266,899,367	△ 71,209,956	△ 9,195,399	39,168,904
(株)山梨食肉流通センター	1,548,656,359	11,627,469	10,683,969	△ 234,075,472
(株)富山食肉総合センター	320,554,506	6,258,583	30,944,530	359,511,831
(株)鳥取県食肉センター	1,469,281,602	25,778,512	6,781,847	50,671,447
(株)島根県食肉公社	3,194,861,004	△ 13,628,763	△ 16,869,963	7,703,987
(株)香川県畜産公社	617,758,699	27,812,838	7,788,902	44,253,588
JAえひめアイボックス(株)	3,941,824,539	△ 92,340,564	△ 134,239,323	△ 239,995,238
(株)熊本畜産流通センター	10,848,906,946	△ 52,464,902	△ 51,944,560	△ 151,007,032
(株)大分県畜産公社	4,805,873,438	△ 23,258,755	△ 130,135,709	△ 127,475,080
(株)ミヤチク	41,892,779,661	△ 159,469,290	△ 198,517,879	△ 261,990,537
南九州畜産興業(株)	47,078,515,978	121,630,784	99,003,875	124,747,175
(株)JA食肉かごしま	38,432,155,175	48,575,658	13,755,067	26,050,431
(株)沖縄県食肉センター	5,229,489,619	39,666,350	36,944,742	△ 454,968,756
よつ葉乳業(株)	93,604,369,948	3,256,270,430	2,055,610,622	2,479,909,904
四国乳業(株)	20,678,165,063	△ 441,699,758	△ 455,099,121	△ 1,478,152,260

② 関連公益法人等

ア 資産、負債及び正味財産の額

(単位:円)

名称	資産	負債	正味財産
関連公益法人等			
(財)畜産生物科学安全研究所	2,362,427,189	702,880,394	1,659,546,795
(財)日本食肉流通センター	33,402,056,056	4,962,294,075	28,439,761,981
(財)日本食肉消費総合センター	1,958,455,063	19,428,120	1,939,026,943
(財)日本食肉生産技術開発センター	1,478,146,018	50,262,611	1,427,883,407
(財)加古川食肉公社	1,479,987,481	158,655,171	1,321,332,310
(財)奈良県食肉公社	3,581,179,645	43,626,367	3,537,553,278



イ 正味財産の額

(単位:円)

名称	一般正味財産増減の部									
	収益	収益の内訳		費用	費用の内訳			当期増減額	一般正味財産期首残高	一般正味財産期末残高
		受取補助金等	その他の収益		事業費	管理費	その他の費用			
	A			B				C=A-B	D	E=C+D
(財)畜産生物科学安全研究所	982,592,766	25,131,231	957,461,535	959,927,451	860,950,179	98,977,272	0	22,665,315	347,033,702	369,699,017
(財)日本食肉流通センター	2,236,510,257	0	2,236,510,257	2,190,275,881	1,936,210,132	83,159,735	1,207,334	46,234,376	4,083,118,829	4,299,051,885
(財)日本食肉消費総合センター	176,855,157	81,281,383	95,573,774	115,447,653	84,664,752	30,272,558	510,343	61,407,504	31,619,439	93,026,943
(財)日本食肉生産技術開発センター	38,782,691	5,281,187	33,501,504	36,113,931	26,032,668	10,081,263	0	2,668,760	76,796,847	79,465,607
(財)加古川食肉公社	194,573,660	3,321,000	191,252,660	211,240,430	130,461,322	80,779,108	0	△ 16,666,770	1,337,999,080	1,321,332,310
(財)奈良県食肉公社	179,377,861	140,699,000	38,678,861	223,601,622	151,742,645	0	71,858,977	△ 44,223,761	2,291,806,277	2,247,582,516

(単位:円)

名称	指定正味財産増減の部							正味財産期末残高
	収益	収益の内訳		費用等	当期増減額	指定正味財産期首残高	指定正味財産期末残高	
		受取補助金等	その他の収益					
	F			G	H=F-G	I	J=H+I	
(財)畜産生物科学安全研究所	0	0	0	14,517,272	△ 14,517,272	1,304,365,050	1,289,847,778	1,659,546,795
(財)日本食肉流通センター	0	0	0	0	0	24,140,710,096	24,140,710,096	28,439,761,981
(財)日本食肉消費総合センター	0	0	0	0	0	1,846,000,000	1,846,000,000	1,939,026,943
(財)日本食肉生産技術開発センター	48,553,750	0	48,553,750	0	48,553,750	1,299,864,050	1,348,417,800	1,427,883,407
(財)加古川食肉公社	0	0	0	0	0	0	0	1,321,332,310
(財)奈良県食肉公社	0	0	0	0	0	1,177,000,000	1,177,000,000	3,424,582,516

ウ 当期収入合計額、当期支出合計額及び当期収支差額

(単位:円)

名称	当期収入合計	当期支出合計	当期収支差額
関連公益法人等			
(財)畜産生物科学安全研究所	1,091,088,795	1,076,749,079	14,339,716
(財)日本食肉流通センター	2,236,510,257	2,019,369,867	217,140,390
(財)日本食肉消費総合センター	839,905,986	777,823,297	62,082,689
(財)日本食肉生産技術開発センター	45,820,331	58,962,571	△ 13,142,240
(財)加古川食肉公社	194,573,660	196,649,437	△ 2,075,777
(財)奈良県食肉公社	199,377,861	189,406,068	9,971,793

## (3) 関連会社株式及び関連公益法人等の基本財産等の状況

## ① 関連会社の株式の明細

(単位:円)

銘柄	所有株式数	期首残高		当期増加額	当期減少額	期末残高	
		取得価額	貸借対照表計上額			取得価額	貸借対照表計上額
関連会社							
(株)北海道畜産公社	105,320	1,053,200,000	1,053,200,000	0	0	1,053,200,000	1,053,200,000
(株)秋田県食肉流通公社	32,000	320,000,000	305,277,382	14,722,618	12,689,200	320,000,000	307,310,800
(株)山形県食肉公社	64,300	643,000,000	593,585,647	49,414,353	46,826,875	643,000,000	596,173,125
(株)群馬県食肉卸売市場	30,100	505,000,000	505,000,000	0	0	505,000,000	505,000,000
(株)全日本農協畜産公社	200,000	100,000,000	100,000,000	0	0	100,000,000	100,000,000
(株)山梨食肉流通センター	2,400	6,346,339	6,346,339	0	0	6,346,339	6,346,339
(株)富山食肉総合センター	10,260	89,880,288	89,880,288	0	0	89,880,288	89,880,288
(株)鳥取県食肉センター	36,000	360,000,000	360,000,000	0	0	360,000,000	360,000,000
(株)島根県食肉公社	33,000	330,000,000	193,914,390	136,085,610	140,377,890	330,000,000	189,622,110
(株)香川県畜産公社	6,272	313,600,000	313,600,000	0	0	313,600,000	313,600,000
JAえひめアイパックス(株)	75,000	750,000,000	720,560,212	29,439,788	73,213,481	750,000,000	676,786,519
(株)熊本畜産流通センター	4,000	400,000,000	375,999,401	24,000,599	36,585,592	400,000,000	363,414,408
(株)大分県畜産公社	50,000	500,000,000	500,000,000	0	0	500,000,000	500,000,000
(株)ミヤチク	45,900	459,000,000	459,000,000	0	0	459,000,000	459,000,000
南九州畜産興業(株)	210,000	210,000,000	210,000,000	0	0	210,000,000	210,000,000
(株)JA食肉かごしま	14,200	142,000,000	142,000,000	0	0	142,000,000	142,000,000
(株)沖縄県食肉センター	915,000	366,000,000	230,355,138	135,644,862	125,457,371	366,000,000	240,542,629
よつ葉乳業(株)	9,000	900,000,000	900,000,000	0	0	900,000,000	900,000,000
四国乳業(株)	630,000	630,000,000	456,592,090	173,407,910	308,134,399	630,000,000	321,865,601
合計	—	8,078,026,627	7,515,310,887	562,715,740	743,284,808	8,078,026,627	7,334,741,819

② 関連公益法人等の基本財産に対する出えん、拠出、寄附等の明細並びに関連公益法人の運営費、事業費等に充てるため当該事業年度において負担した会費、負担金等の明細

(単位:円)

関連公益法人等	出えん、拠出、寄附等の明細	負担した会費、負担金等の明細	摘要
(財)畜産生物科学安全研究所	1,350,000,000	0	
(財)日本食肉流通センター	34,914,600,000	0	
(財)日本食肉消費総合センター	1,588,000,000	0	
(財)日本食肉生産技術開発センター	750,000,000	0	
(財)加古川食肉公社	232,000,000	0	
(財)奈良県食肉公社	377,000,000	0	
合計	39,211,600,000	0	

(4) 関連会社及び関連公益法人等との取引の状況

① 債権債務の明細

(単位:円)

名称	債権	債務 (未払金)
関連会社		
(株)北海道畜産公社	0	0
(株)秋田県食肉流通公社	0	0
(株)山形県食肉公社	0	0
(株)群馬県食肉卸売市場	0	0
(株)全日本農協畜産公社	0	0
(株)山梨食肉流通センター	0	0
(株)富山食肉総合センター	0	0
(株)鳥取県食肉センター	0	0
(株)島根県食肉公社	0	0
(株)香川県畜産公社	0	0
JAえひめアイボックス(株)	0	0
(株)熊本畜産流通センター	0	0
(株)大分県畜産公社	0	0
(株)ミヤチク	0	0
南九州畜産興業(株)	0	0
(株)JA食肉かごしま	0	0
(株)沖縄県食肉センター	0	0
よつ葉乳業(株)	0	0
四国乳業(株)	0	0

(単位:円)

名称	債権	債務 (未払金)
関連公益法人等		
(財)畜産生物科学安全研究所	0	0
(財)日本食肉流通センター	0	0
(財)日本食肉消費総合センター	0	11,481,579
(財)日本食肉生産技術開発センター	0	0
(財)加古川食肉公社	0	0
(財)奈良県食肉公社	0	0

② 債務保証の明細  
該当なし

③ 取引の状況

(単位:円、%)

名称	総売上高	総売上高のうち当独立行政法人の発注等に係る金額	左の割合	摘要
関連会社				
(株)北海道畜産公社	7,449,700,740	0	-	
(株)秋田県食肉流通公社	6,816,567,721	0	-	
(株)山形県食肉公社	15,378,039,148	0	-	
(株)群馬県食肉卸売市場	10,919,340,591	0	-	
(株)全日本農協畜産公社	1,266,899,367	0	-	
(株)山梨食肉流通センター	1,548,656,359	0	-	
(株)富山食肉総合センター	320,554,506	0	-	
(株)鳥取県食肉センター	1,469,281,602	0	-	
(株)島根県食肉公社	3,194,861,004	0	-	
(株)香川県畜産公社	617,758,699	0	-	
JAえひめアイボックス(株)	3,941,824,539	0	-	
(株)熊本畜産流通センター	10,848,906,946	0	-	
(株)大分県畜産公社	4,805,873,438	0	-	
(株)ミヤチク	41,892,779,661	0	-	
南九州畜産興業(株)	47,078,515,978	0	-	
(株)JA食肉かごしま	38,432,155,175	0	-	
(株)沖縄県食肉センター	5,229,489,619	0	-	
よつ葉乳業(株)	93,604,369,948	0	-	
四国乳業(株)	20,678,165,063	0	-	

(単位:円、%)

名称	事業収入	事業収入のうち当独立行政法人の発注等に係る金額	左の割合	摘要
関連公益法人等				
(財)畜産生物科学安全研究所	953,139,678	0	-	
(財)日本食肉流通センター	2,236,510,257	0	-	
(財)日本食肉消費総合センター	176,855,157	0	-	
(財)日本食肉生産技術開発センター	38,782,691	0	-	
(財)加古川食肉公社	194,573,660	0	-	
(財)奈良県食肉公社	179,377,861	0	-	

# 野菜勘定



(野菜勘定)

貸借対照表  
(平成25年3月31日)

(単位:円)

資産の部			
I 流動資産			
現金及び預金		12,918,434,028	
有価証券		4,498,988,786	
未収収益		146,911,342	
未収金		1,317,582	
流動資産合計			17,565,651,738
II 固定資産			
有形固定資産			
建物	30,598,252		
減価償却累計額(△)	△ 14,004,449	16,593,803	
車両運搬具	3,307,658		
減価償却累計額(△)	△ 289,998	3,017,660	
工具器具備品	72,594,507		
減価償却累計額(△)	△ 31,823,995	40,770,512	
土地		60,600,000	
有形固定資産合計			120,981,975
無形固定資産			
電話加入権		495,550	
投資その他の資産			
投資有価証券		57,577,991,642	
敷金保証金		21,742,533	
自動車リサイクル預託金		12,500	
投資その他の資産合計		57,599,746,675	
固定資産合計			57,721,224,200
資産合計			75,286,875,938
負債の部			
I 流動負債			
リース債務		1,305,287	
預り補助金等			
野菜価格安定対策推進事務費補助金		44,089,302	
未払金		76,330,593	
未払費用		6,754,802	
預り金		2,979,903	
賞与引当金		24,617,986	
流動負債合計			156,077,873
II 固定負債			
リース債務		555,019	
長期預り補助金等			
野菜生産出荷安定資金	59,210,022,169		
野菜農業振興資金	14,573,311,020	73,783,333,189	
引当金			
退職給付引当金		1,053,770,204	
固定負債合計			74,837,658,412
負債合計			74,993,736,285
純資産の部			
I 資本金			
政府出資金			293,139,653
II 利益剰余金			
当期末処分利益		0	
(うち当期総利益)		0)	
利益剰余金合計			0
純資産合計			293,139,653
負債・純資産合計			75,286,875,938

(野菜勘定)

## 損益計算書

(平成24年4月1日～平成25年3月31日)

(単位:円)

I 経常費用			
業務経費			
交付金	13,913,084,000		
補助金	1,040,390,971		
旅費交通費	11,016,542		
諸謝金	5,103,700		
委託費	110,400,324		
支払リース料	1,117,913		
借料及び損料	12,733,669		
備品費	108,675		
消耗品費	2,769,923		
印刷製本費	8,727,694		
通信運搬費	6,645,788		
役務費	41,354,675		
賃金	12,587,961		
給与及び手当	166,910,540		
賞与	36,808,321		
法定福利費	26,917,807	15,396,678,503	
一般管理費			
役員報酬	27,953,249		
給与及び手当	54,014,908		
賞与	12,185,481		
法定福利費	11,887,239		
委員手当	37,402		
諸謝金	2,458,399		
旅費交通費	1,554,959		
役職員厚生費	483,620		
委託費	1,787,680		
支払リース料	330,311		
借料及び損料	34,982,030		
備品費	1,488,509		
消耗品費	4,576,363		
印刷製本費	86,010		
光熱水料	2,964,928		
通信運搬費	2,683,484		
会議費	8,712		
役務費	20,218,549		
賃金	3,046,307		
修繕費	856,800		
租税公課	714,559		
保険料	36,608		
図書費	342,041		
交際費	24,619		
賞与引当金繰入	24,617,986		
退職給付引当金繰入	227,489,255		
減価償却費	11,931,217	448,761,225	
財務費用			
支払利息		105,887	
経常費用合計			15,845,545,615
II 経常収益			
補助金等収益			
野菜生産出荷安定資金戻入益	13,646,389,648		
野菜農業振興資金戻入益	998,390,153		
野菜価格安定対策推進事務費補助金戻入益	151,473,698	14,796,253,499	
財務収益			
受取利息		1,049,859,645	
雑益			
雑益		1,126,586	
経常収益合計			15,847,239,730
経常利益			1,694,115

Ⅲ 臨時損失		
固定資産売却損		
固定資産売却損	176,071	
固定資産除却損		
固定資産除却損	1,518,044	
臨時損失合計		1,694,115
当期純利益		0
当期総利益		0

(野菜勘定)

キャッシュ・フロー計算書  
(平成24年4月1日～平成25年3月31日)

(単位:円)

I	業務活動によるキャッシュ・フロー	
	人件費支出	△ 415,604,319
	野菜生産出荷安定等事業支出	△ 15,160,875,291
	一般管理費支出	△ 77,556,610
	その他の業務支出	△ 3,688,331,494
	補助金等収入	11,488,410,721
	その他の収入	1,145,878
	小計	△ 7,852,811,115
	利息及び配当金の受取額	1,044,532,131
	利息の支払額	△ 105,887
	業務活動によるキャッシュ・フロー	△ 6,808,384,871
II	投資活動によるキャッシュ・フロー	
	有価証券の取得による支出	△ 2,698,901,000
	有価証券の償還による収入	2,700,000,000
	有形固定資産の取得による支出	△ 11,382,486
	有形固定資産の売却による収入	120,000
	定期預金の預入による支出	△ 43,535,000,000
	定期預金の払戻による収入	49,861,000,000
	敷金保証金の回収による収入	1,157,466
	自動車リサイクル預託金による支出	△ 12,500
	投資活動によるキャッシュ・フロー	6,316,981,480
III	財務活動によるキャッシュ・フロー	
	リース債務の返済による支出	△ 1,754,306
	財務活動によるキャッシュ・フロー	△ 1,754,306
IV	資金減少額	△ 493,157,697
V	資金期首残高	2,611,591,725
VI	資金期末残高	2,118,434,028

(野菜勘定)

利益の処分に関する書類

(単位:円)

I 当期末処分利益  
当期総利益

0  
0

II 利益処分額

0

(野菜勘定)

行政サービス実施コスト計算書  
(平成24年4月1日～平成25年3月31日)

(単位:円)

I	業務費用			
	(1) 損益計算書上の費用			
	業務費	15,396,678,503		
	一般管理費	448,761,225		
	財務費用	105,887		
	臨時損失	1,694,115	15,847,239,730	
	(2) (控除)自己収入等			
	資金戻入益	△ 2,873,247,040		
	財務収益	△ 1,049,859,645		
	雑益	△ 1,126,586	△ 3,924,233,271	
	業務費用合計			11,923,006,459
II	引当外退職給付増加見積額			5,157,522
III	機会費用			
	政府出資の機会費用			<u>1,641,582</u>
IV	行政サービス実施コスト			<u><u>11,929,805,563</u></u>

## 重要な会計方針

「独立行政法人会計基準」及び「独立行政法人会計基準注解」並びに「「独立行政法人会計基準」及び「独立行政法人会計基準注解」に関するQ&A」を適用して、財務諸表等を作成しております。

### 1 減価償却の会計処理方法

#### 有形固定資産

定額法を採用しております。なお、主な資産の耐用年数は以下のとおりであります。

建物	10年～37年
車両運搬具	6年
工具器具備品	3年～15年

### 2 引当金計上基準

#### (1) 賞与引当金

役職員に対して支給する賞与の支出に充てるため、支給見込額に基づき当期に見合う分を計上しております。

#### (2) 退職給付引当金

役職員の退職給付に備えるため、当該事業年度末における退職給付債務及び年金資産の見込額に基づき計上しております。

数理計算上の差異については、発生年度に一括処理しております。

### 3 有価証券の評価基準及び評価方法

#### 満期保有目的債券

##### ① 取得差額がないもの

原価法（売却原価は先入先出法により算定）によっております。

##### ② 取得差額があるもの

償却原価法（定額法、売却原価は先入先出法により算定）によっております。

### 4 キャッシュ・フロー計算書における資金の範囲

キャッシュ・フロー計算書における資金の範囲は、手許現金、随時引き出し可能な預金からなっております。

### 5 行政サービス実施コスト計算書における機会費用の計上方法

#### 政府出資の機会費用の計算に使用した利率

10年利付国債の平成25年3月末利回りを参考に0.560%で計算しております。

### 6 リース取引の処理方法

リース料総額が300万円以上のファイナンス・リース取引については、通常の売買取引に係る方法に準じた会計処理によっております。

リース料総額が300万円未満のファイナンス・リース取引については、通常の賃貸借取引に係る方法に準じた会計処理によっております。

7 消費税等の会計処理方法

消費税等の会計処理方法は、税込方式によっております。



## 注記事項

### 1 貸借対照表

#### (1) 固定資産（電話加入権）の減損について

##### ①減損を認識した固定資産の種類、帳簿価額等の概要

種類	1回線当たり帳簿価額	回線数	帳簿価額
電話加入権	14,158円	35回線	495,550円

##### ②減損の認識に至った経緯

市場価格が下落している状況にあるため。

##### ③損益計算書における計上金額

回収可能サービス価額が帳簿価額を上回っているため、減損損失は計上しておりません。

##### ④回収可能サービス価額の概要

N T T東日本の公定価格 37,800円（1回線当たり）を再調達価額とした使用価値相当額が正味売却価額（70千円）を上回るため、使用価値相当額（1,323千円）を回収可能サービス価額としております。

#### (2) 固定資産（建物・土地）の減損について

次の職員宿舎は、次期中期目標期間中の平成28年度末までに廃止を検討しているため、減損の兆候が認められます。

当該施設の使用しなくなる日における回収可能サービス価額及び減損額の見込額については、廃止の時期が未定のため、記載しておりません。なお、使用しなくなる日における帳簿価額の見込額については、平成24年度末の帳簿価額を記載しております。

名称	用途	種類	場所	面積	使用しなくなる日における帳簿価額の見込額
瀬ヶ崎4・5号宿舎	職員宿舎	建物	さいたま市浦和区	—	1,654,995円
瀬ヶ崎4・5号宅地	職員宿舎用地	土地	さいたま市浦和区	211.57㎡	32,400,000円

### 2 キャッシュ・フロー計算書

資金の期末残高の貸借対照表上の科目

現金及び預金	12,918,434,028円
うち定期預金	10,800,000,000円
(差引) 資金残高	2,118,434,028円

### 3 行政サービス実施コスト計算書

行政サービス実施コスト計算書における引当外退職給付増加見込額

計上額	5,157,522 円
うち国からの出向職員分	5,157,522 円

### 4 有価証券関係

(1) 満期保有目的の債券で時価のあるもの

(単位：円)

区 分	期 末 に お け る 貸借対照表計上額	期 末 に お け る 時 価	差 額
時価が貸借対照表計上額を超えるもの	62,076,980,428	65,834,910,000	3,757,929,572
合 計	62,076,980,428	65,834,910,000	3,757,929,572

(2) 事業年度中に売却した満期保有目的の債券

該当なし

(3) 満期保有目的の債券の期末日後における償還予定額

(単位：円)

区 分	1 年 以 内	1 年 超 5 年 以 内	5 年 超 10 年 以 内	10 年 超
国債・地方債等	4,300,000,000	18,012,000,000	29,400,000,000	2,600,000,000
社債	200,000,000	2,800,000,000	4,800,000,000	0
合 計	4,500,000,000	20,812,000,000	34,200,000,000	2,600,000,000

※ 国債・地方債等＝国債、地方債、政府保証債、財投機関債

### 5 退職給付関係

(1) 採用している退職給付制度の概要

確定給付型の制度として、役員については役員退職手当支給規程、職員については職員退職手当支給規程による退職一時金制度を、また、役員及び職員に対して厚生年金基金制度を設けております。

(2) 退職給付債務

退職給付債務

役員の退職一時金（簡便法）	5,565,368 円
職員の退職一時金（簡便法）	460,977,874 円
厚生年金基金（原則法）	973,375,678 円
退職給付債務 計	1,439,918,920 円
年金資産（厚生年金基金）（△）	△ 386,148,716 円
退職給付引当金	1,053,770,204 円

(3) 退職給付費用

勤務費用

役員の退職一時金（簡便法）	1,114,300 円
職員の退職一時金（簡便法）	30,515,678 円
厚生年金基金（注）	19,833,911 円
勤務費用 計	51,463,889 円
利息費用	13,713,125 円
期待運用収益（△）	△ 8,258,983 円
数理計算上の差異の（費用）処理額	170,571,224 円
合計	227,489,255 円

（注）厚生年金基金に対する従業員拠出額を控除しております。

(4) 退職給付債務等の計算の基礎に関する事項（厚生年金基金のみ対象）

- ① 退職給付見込額の期間配分方法 期間定額基準
- ② 割引率 1.5%
- ③ 期待運用収益率 3.0%
- ④ 数理計算上の差異の処理年数 発生年度に一括処理

6 金融商品関係

(1) 金融商品の状況に関する事項

当勘定は、独立行政法人通則法第47条の規定等に基づき、短期的な資金運用については、定期預金等で行っております。また、1年を超す資金運用については、同規定等に基づき国債・地方債等の有価証券で行っております。

(2) 金融商品の時価等に関する事項

期末日における貸借対照表計上額、時価及びこれらの差額については、次のとおりであります。

（単位：百万円）

区 分	貸借対照表計上額	時 価	差 額
(1)現金及び預金	12,918	12,918	—
(2)有価証券及び投資有価証券			
満期保有目的の債券	62,076	65,834	3,758

（注）単位未満を切り捨てて記載しております。

（注1）金融商品の時価の算定方法及び有価証券等に関する事項

(1) 現金及び預金

現金及び預金は短期間で決済されるため、時価は帳簿価額にほぼ等しいことから、当該帳簿価額によっております。

(2) 有価証券及び投資有価証券

これらの時価については、取引金融機関から提示された価格によっております。  
なお、保有目的ごとの有価証券に関する注記は、「4 有価証券関係」を参照  
下さい。

7 セグメント情報

当勘定は、単一セグメントによって事業を行っているため、開示すべきセグメント情報はありません。

8 重要な債務負担行為

該当事項はありません。

9 重要な後発事象

該当事項はありません。

# 附 属 明 细 书

1 固定資産の取得及び処分並びに減価償却費及び減損損失の明細

(単位:円)

資産の種類	期首残高	当期増加額	当期減少額	期末残高	減価償却累計額		減損損失累計額			差引期末残高	摘要	
					当期償却額		当期損益内	当期損益外				
有形固定資産 (償却費 損益内)	建物	30,598,252	0	0	30,598,252	14,004,449	1,513,883	-	-	-	16,593,803	
	車両運搬具	2,960,711	3,307,658	2,960,711	3,307,658	289,998	289,998	-	-	-	3,017,660	
	工具器具備品	81,370,682	9,027,272	17,803,447	72,594,507	31,823,995	10,127,336	-	-	-	40,770,512	
	計	114,929,645	12,334,930	20,764,158	106,500,417	46,118,442	11,931,217	-	-	-	60,381,975	
非償却資産	土地	60,600,000	0	0	60,600,000	-	-	-	-	-	60,600,000	
有形固定資産 合計	建物	30,598,252	0	0	30,598,252	14,004,449	1,513,883	-	-	-	16,593,803	
	車両運搬具	2,960,711	3,307,658	2,960,711	3,307,658	289,998	289,998	-	-	-	3,017,660	
	工具器具備品	81,370,682	9,027,272	17,803,447	72,594,507	31,823,995	10,127,336	-	-	-	40,770,512	
	土地	60,600,000	0	0	60,600,000	-	-	-	-	-	60,600,000	
計	175,529,645	12,334,930	20,764,158	167,100,417	46,118,442	11,931,217	-	-	-	120,981,975		
無形固定資産	電話加入権	495,550	0	0	495,550	-	-	-	-	-	-	
	計	495,550	0	0	495,550	-	-	-	-	-	-	
投資その他の 資産	投資有価証券	59,368,830,399	2,708,150,029	4,498,988,786	57,577,991,642	-	-	-	-	-	-	
	敷金保証金	22,899,999	0	1,157,466	21,742,533	-	-	-	-	-	-	
	自動車リサイクル預託金	0	12,500	0	12,500	-	-	-	-	-	-	
	計	59,391,730,398	2,708,162,529	4,500,146,252	57,599,746,675	-	-	-	-	-	-	

2 有価証券の明細

(1) 流動資産として計上された有価証券

(単位:円)

	種類及び銘柄	取得価額	券面総額	貸借対照表計上額	当期費用に含まれた評価差額	摘要
満期保有目的債券	政府保証第831回公営企業債券	198,700,000	200,000,000	199,936,311	0	
	政府保証第832回公営企業債券	198,500,000	200,000,000	199,915,019	0	
	政府保証第833回公営企業債券	198,500,000	200,000,000	199,903,524	0	
	政府保証第834回公営企業債券	199,200,000	200,000,000	199,941,321	0	
	政府保証第835回公営企業債券	199,300,000	200,000,000	199,941,758	0	
	政府保証第836回公営企業債券	198,700,000	200,000,000	199,881,877	0	
	政府保証第837回公営企業債券	199,800,000	200,000,000	199,980,395	0	
	政府保証第18回国民生活金融公庫債券	99,595,000	100,000,000	99,972,366	0	
	第7回首都高速道路債券	499,750,000	500,000,000	499,988,050	0	
	第9回首都高速道路債券	200,000,000	200,000,000	200,000,000	0	
	第9回首都高速道路債券	200,000,000	200,000,000	200,000,000	0	
	第9回首都高速道路債券	99,700,000	100,000,000	99,969,963	0	
	第20回道路債券	499,700,000	500,000,000	499,985,606	0	
	第30回道路債券	299,850,000	300,000,000	299,985,302	0	
	第3回私学振興債券	199,860,000	200,000,000	199,993,258	0	
	第604回東京都公募公債	298,590,000	300,000,000	299,896,224	0	
	第264回大阪府公募公債	198,260,000	200,000,000	199,827,473	0	
	第11回共同発行地方債	99,911,000	100,000,000	99,991,917	0	
	平成15年度第5回兵庫県公募公債	197,640,000	200,000,000	199,885,676	0	
	第420回東北電力株式会社社債券	99,920,000	100,000,000	99,992,746	0	
	第463回中部電力株式会社社債券	100,000,000	100,000,000	100,000,000	0	
	計	4,485,476,000	4,500,000,000	4,498,988,786	0	
貸借対照表計上額合計				4,498,988,786		

## (2) 投資その他の資産として計上された有価証券

(単位:円)

	種類及び銘柄	取得価額	券面総額	貸借対照表計上額	当期費用に含まれた評価差額	摘要
満期保有目的債券	利付国庫債券(30年)第12回	194,786,000	200,000,000	195,860,901	0	
	政府保証第838回公営企業債券	198,640,000	200,000,000	199,854,759	0	
	政府保証第839回公営企業債券	691,652,520	702,000,000	700,424,486	0	
	政府保証第839回公営企業債券	198,340,000	200,000,000	199,808,683	0	
	政府保証第840回公営企業債券	510,000,000	510,000,000	510,000,000	0	
	政府保証第840回公営企業債券	199,840,000	200,000,000	199,980,449	0	
	政府保証第841回公営企業債券	199,640,000	200,000,000	199,952,581	0	
	政府保証第842回公営企業債券	198,340,000	200,000,000	199,766,877	0	
	政府保証第843回公営企業債券	198,740,000	200,000,000	199,811,322	0	
	政府保証第844回公営企業債券	199,640,000	200,000,000	199,943,231	0	
	政府保証第845回公営企業債券	199,040,000	200,000,000	199,840,434	0	
	政府保証第846回公営企業債券	198,540,000	200,000,000	199,747,805	0	
	政府保証第847回公営企業債券	199,140,000	200,000,000	199,842,969	0	
	政府保証第848回公営企業債券	198,640,000	200,000,000	199,741,250	0	
	政府保証第849回公営企業債券	198,840,000	200,000,000	199,771,555	0	
	政府保証第850回公営企業債券	199,860,000	200,000,000	199,971,214	0	
	政府保証第851回公営企業債券	198,960,000	200,000,000	199,776,508	0	
	政府保証第852回公営企業債券	199,960,000	200,000,000	199,991,016	0	
	政府保証第853回公営企業債券	198,360,000	200,000,000	199,620,431	0	
	政府保証第854回公営企業債券	199,560,000	200,000,000	199,895,204	0	
	政府保証第855回公営企業債券	198,360,000	200,000,000	199,595,165	0	
	政府保証第883回公営企業債券	198,400,000	200,000,000	199,205,471	0	
	政府保証第25回日本高速道路保有・債務返済機構債券	500,000,000	500,000,000	500,000,000	0	
	政府保証第54回日本高速道路保有・債務返済機構債券	198,400,000	200,000,000	199,203,285	0	
	政府保証第66回日本高速道路保有・債務返済機構債券	300,000,000	300,000,000	300,000,000	0	
	政府保証第71回日本高速道路保有・債務返済機構債券	298,167,000	300,000,000	298,948,770	0	
	政府保証第129回日本高速道路保有・債務返済機構債券	199,118,000	200,000,000	199,296,298	0	
	政府保証第19回地方公共団体金融機構債券	99,610,000	100,000,000	99,690,483	0	
	政府保証第20回地方公共団体金融機構債券	795,808,000	800,000,000	796,664,177	0	
	第21回公営企業債券	799,840,000	800,000,000	799,947,349	0	
	第23回公営企業債券	499,700,000	500,000,000	499,888,397	0	
	第10回首都高速道路債券	499,550,000	500,000,000	499,932,720	0	
	第11回首都高速道路債券	99,930,000	100,000,000	99,987,734	0	
	第13回道路債券	500,000,000	500,000,000	500,000,000	0	



(単位:円)

	種類及び銘柄	取得価額	券面総額	貸借対照表計上額	当期費用に含まれた評価差額	摘要
満期保有目的の債券	第14回道路債券	500,000,000	500,000,000	500,000,000	0	
	第14回道路債券	500,000,000	500,000,000	500,000,000	0	
	第17回道路債券	500,000,000	500,000,000	500,000,000	0	
	第18回道路債券	500,000,000	500,000,000	500,000,000	0	
	第27回道路債券	200,000,000	200,000,000	200,000,000	0	
	第27回道路債券	300,000,000	300,000,000	300,000,000	0	
	第34回道路債券	499,950,000	500,000,000	499,992,502	0	
	第34回道路債券	499,950,000	500,000,000	499,992,502	0	
	第42回道路債券	200,000,000	200,000,000	200,000,000	0	
	第15回日本高速道路保有・債務返済機構債券	499,550,000	500,000,000	499,842,163	0	
	第87回日本高速道路保有・債務返済機構債券	600,000,000	600,000,000	600,000,000	0	
	第87回日本高速道路保有・債務返済機構債券	100,000,000	100,000,000	100,000,000	0	
	第87回日本高速道路保有・債務返済機構債券	400,000,000	400,000,000	400,000,000	0	
	第92回日本高速道路保有・債務返済機構債券	199,348,000	200,000,000	199,386,781	0	
	第93回日本高速道路保有・債務返済機構債券	100,000,000	100,000,000	100,000,000	0	
	第90回日本高速道路保有・債務返済機構債券	99,573,000	100,000,000	99,582,058	0	
	第27回日本政策投資銀行債券	499,750,000	500,000,000	499,911,700	0	
	第25回住宅金融支援機構債券	299,940,000	300,000,000	299,965,009	0	
	第25回住宅金融支援機構債券	199,960,000	200,000,000	199,976,671	0	
	第25回住宅金融支援機構債券	199,960,000	200,000,000	199,976,671	0	
	第89回住宅金融支援機構債券	800,000,000	800,000,000	800,000,000	0	
	第8回中日本高速道路債券	300,000,000	300,000,000	300,000,000	0	
	第8回中日本高速道路債券	800,000,000	800,000,000	800,000,000	0	
	第8回中日本高速道路債券	3,800,000,000	3,800,000,000	3,800,000,000	0	
	第13回中日本高速道路債券	199,960,000	200,000,000	199,972,818	0	
	第13回中日本高速道路債券	299,940,000	300,000,000	299,959,229	0	
	第13回中日本高速道路債券	699,860,000	700,000,000	699,904,870	0	
	第25回福祉医療機構債券	900,000,000	900,000,000	900,000,000	0	
	第25回福祉医療機構債券	500,000,000	500,000,000	500,000,000	0	
	第25回福祉医療機構債券	400,000,000	400,000,000	400,000,000	0	
	第29回福祉医療機構債券	800,000,000	800,000,000	800,000,000	0	
	第5回関西国際空港株式会社債券	499,900,000	500,000,000	499,965,000	0	
	第1回成田国際空港株式会社債券	199,940,000	200,000,000	199,989,452	0	
	第3回緑資源債券	599,820,000	600,000,000	599,972,833	0	
	第5回緑資源債券	299,940,000	300,000,000	299,978,966	0	
	第7回私学振興債券	299,910,000	300,000,000	299,958,908	0	
第10回私学振興債券	200,000,000	200,000,000	200,000,000	0		

(単位:円)

	種類及び銘柄	取得価額	券面総額	貸借対照表計上額	当期費用に含まれた評価差額	摘要
満期保有目的債券	第10回私学振興債券	200,000,000	200,000,000	200,000,000	0	
	第10回私学振興債券	1,000,000,000	1,000,000,000	1,000,000,000	0	
	第10回私学振興債券	500,000,000	500,000,000	500,000,000	0	
	第3回本州四国連絡橋債券	99,920,000	100,000,000	99,990,020	0	
	第4回本州四国連絡橋債券	99,980,000	100,000,000	99,996,499	0	
	第6回本州四国連絡橋債券	299,970,000	300,000,000	299,993,235	0	
	第7回本州四国連絡橋債券	99,900,000	100,000,000	99,938,416	0	
	第2回都市再生機構債券	99,990,000	100,000,000	99,998,757	0	
	第28回都市再生機構債券	399,760,000	400,000,000	399,860,040	0	
	第28回都市再生機構債券	299,820,000	300,000,000	299,895,031	0	
	第46回都市再生機構債券	999,900,000	1,000,000,000	999,923,658	0	
	第46回都市再生機構債券	999,900,000	1,000,000,000	999,923,658	0	
	第68回都市再生機構債券	200,000,000	200,000,000	200,000,000	0	
	第68回都市再生機構債券	100,000,000	100,000,000	100,000,000	0	
	第68回都市再生機構債券	200,000,000	200,000,000	200,000,000	0	
	第15回国際協力銀行債券	99,990,000	100,000,000	99,998,747	0	
	第25回国際協力銀行債券	996,600,000	1,000,000,000	998,973,743	0	
	第12回鉄道建設・運輸施設債券	199,860,000	200,000,000	199,946,943	0	
	第1回東京都公募公債	96,914,000	100,000,000	97,556,996	0	
	第715回東京都公募公債	99,990,000	100,000,000	99,990,174	0	
	第715回東京都公募公債	99,990,000	100,000,000	99,990,174	0	
	平成22年度第10回大阪市公募公債	496,495,000	500,000,000	497,199,849	0	
	平成22年度第10回大阪市公募公債	200,000,000	200,000,000	200,000,000	0	
	平成16年度第10回神戸市公募公債	99,300,000	100,000,000	99,860,303	0	
	平成19年度第9回北海道公募公債	300,000,000	300,000,000	300,000,000	0	
	平成19年度第12回北海道公募公債	400,000,000	400,000,000	400,000,000	0	
	平成19年度第16回北海道公募公債	200,000,000	200,000,000	200,000,000	0	
	平成19年度第16回北海道公募公債	100,000,000	100,000,000	100,000,000	0	
	第296回大阪府公募公債	297,630,000	300,000,000	299,131,516	0	
	第297回大阪府公募公債	497,450,000	500,000,000	499,046,013	0	
	第299回大阪府公募公債	500,000,000	500,000,000	500,000,000	0	
	第310回大阪府公募公債	99,785,000	100,000,000	99,896,087	0	
第312回大阪府公募公債	199,960,000	200,000,000	199,980,034	0		
第312回大阪府公募公債	199,960,000	200,000,000	199,980,034	0		
第95回名古屋高速道路債券	1,099,120,000	1,100,000,000	1,099,487,113	0		
第95回名古屋高速道路債券	1,398,880,000	1,400,000,000	1,399,347,236	0		

(単位:円)

	種類及び銘柄	取得価額	券面総額	貸借対照表計上額	当期費用に含まれた評価差額	摘要
満期保有目的の債券	第95回名古屋高速道路債券	99,920,000	100,000,000	99,953,371	0	
	第95回名古屋高速道路債券	99,920,000	100,000,000	99,953,371	0	
	第2回広島高速道路債券	1,199,760,000	1,200,000,000	1,199,858,153	0	
	第2回広島高速道路債券	699,860,000	700,000,000	699,917,254	0	
	第3回広島高速道路債券	100,000,000	100,000,000	100,000,000	0	
	第3回広島高速道路債券	100,000,000	100,000,000	100,000,000	0	
	第10回東京都住宅供給公社債券	999,200,000	1,000,000,000	999,476,990	0	
	第10回東京都住宅供給公社債券	199,840,000	200,000,000	199,895,396	0	
	第10回東京都住宅供給公社債券	299,760,000	300,000,000	299,843,095	0	
	第22回地方公共団体金融機構債券	300,000,000	300,000,000	300,000,000	0	
	第17回地方公共団体金融機構債券	200,000,000	200,000,000	200,000,000	0	
	第17回地方公共団体金融機構債券	200,000,000	200,000,000	200,000,000	0	
	第17回地方公共団体金融機構債券	200,000,000	200,000,000	200,000,000	0	
	第17回地方公共団体金融機構債券	400,000,000	400,000,000	400,000,000	0	
	第39回地方公共団体金融機構債券	200,000,000	200,000,000	200,000,000	0	
	第26回共同発行地方債券	99,956,000	100,000,000	99,990,415	0	
	第28回共同発行地方債券	99,900,000	100,000,000	99,976,859	0	
	第29回共同発行地方債券	99,700,000	100,000,000	99,927,975	0	
	第3回群馬県公募公債	299,880,000	300,000,000	299,956,131	0	
	平成16年度第10回兵庫県公募公債	198,700,000	200,000,000	199,785,051	0	
	平成17年度第7回兵庫県公募公債	199,200,000	200,000,000	199,808,155	0	
	第33回兵庫県公募公債	998,900,000	1,000,000,000	999,142,480	0	
	平成16年度第4回横浜市公募公債	99,820,000	100,000,000	99,968,412	0	
	平成18年度第3回横浜市公募公債	499,950,000	500,000,000	499,981,433	0	
	第105回福岡北九州高速道路債券	99,980,000	100,000,000	99,996,518	0	
	第120回福岡北九州高速道路債券	99,970,000	100,000,000	99,979,454	0	
	第120回福岡北九州高速道路債券	99,970,000	100,000,000	99,979,454	0	
	第7回電源開発株式会社社債券	99,950,000	100,000,000	99,991,241	0	
	第21回電源開発株式会社社債券	199,980,000	200,000,000	199,990,901	0	
	第62回日本電信電話債券	399,920,000	400,000,000	399,930,009	0	
	第433回関西電力株式会社債券	200,000,000	200,000,000	200,000,000	0	
	第439回関西電力株式会社債券	199,840,000	200,000,000	199,972,611	0	
	第410回関西電力株式会社債券	99,414,000	100,000,000	99,813,235	0	
	第375回東北電力株式会社債券	99,490,000	100,000,000	99,930,821	0	
	第407回中部電力株式会社債券	300,000,000	300,000,000	300,000,000	0	
	第424回中部電力株式会社債券	298,242,000	300,000,000	299,439,719	0	
第426回中部電力株式会社債券	500,000,000	500,000,000	500,000,000	0		

(単位:円)

	種類及び銘柄	取得価額	券面総額	貸借対照表計上額	当期費用に含まれた評価差額	摘要
満期保有目的債券	第245回北陸電力株式会社債券	791,776,000	800,000,000	798,882,836	0	
	第341回中国電力株式会社債券	100,000,000	100,000,000	100,000,000	0	
	第330回中国電力株式会社債券	200,000,000	200,000,000	200,000,000	0	
	第286回北海道電力株式会社債券	100,000,000	100,000,000	100,000,000	0	
	第284回北海道電力株式会社債券	100,000,000	100,000,000	100,000,000	0	
	第265回北海道電力株式会社債券	198,440,000	200,000,000	199,491,959	0	
	第265回北海道電力株式会社債券	198,828,000	200,000,000	199,620,499	0	
	第265回北海道電力株式会社債券	298,242,000	300,000,000	299,430,664	0	
	第257回四国電力株式会社債券	200,000,000	200,000,000	200,000,000	0	
	第257回四国電力株式会社債券	100,000,000	100,000,000	100,000,000	0	
	第235回四国電力株式会社債券	1,000,000,000	1,000,000,000	1,000,000,000	0	
	第343回東京交通債券	100,000,000	100,000,000	100,000,000	0	
	第344回東京交通債券	600,000,000	600,000,000	600,000,000	0	
	第36回中日本高速道路債券	600,000,000	600,000,000	600,000,000	0	
	第45回中日本高速道路債券	300,000,000	300,000,000	300,000,000	0	
	第9回沖縄電力株式会社債券	99,900,000	100,000,000	99,966,269	0	
	第3回成田国際空港株式会社債券	199,860,000	200,000,000	199,946,978	0	
		計	57,523,784,520	57,612,000,000	57,577,991,642	0
貸借対照表計上額合計				57,577,991,642		

## 3 引当金の明細

(単位:円)

区分	期首残高	当期増加額	当期減少額		期末残高	摘要
			目的使用	その他		
賞与引当金	25,567,894	24,617,986	25,567,894	0	24,617,986	
計	25,567,894	24,617,986	25,567,894	0	24,617,986	

## 4 退職給付引当金の明細

(単位:円)

区分	期首残高	当期増加額	当期減少額	期末残高	摘要
退職給付債務合計額	1,153,443,691	345,128,071	58,652,842	1,439,918,920	
退職一時金に係る債務	467,787,421	31,629,978	32,874,157	466,543,242	
厚生年金基金に係る債務	685,656,270	313,498,093	25,778,685	973,375,678	
未認識過去勤務債務及び未認識数理計算上の差異	0	170,571,224	170,571,224	0	
年金資産	△ 275,299,425	△ 136,627,976	△ 25,778,685	△ 386,148,716	
退職給付引当金	878,144,266	379,071,319	203,445,381	1,053,770,204	

## 5 資本金の明細

(単位:円)

区分	期首残高	当期増加額	当期減少額	期末残高	摘要
資本金					
政府出資金	293,139,653	0	0	293,139,653	
計	293,139,653	0	0	293,139,653	

6 運営費交付金以外の国等からの財源措置の明細

6-1 補助金等の明細

(単位:円)

区分	当期交付額	左の会計処理内訳					摘要
		建設仮勘定補助金等	資産見返補助金等	資本剰余金	長期預り補助金等	収益計上	
野菜生産出荷安定資金	10,820,989,500	0	0	0	10,820,989,500	0	
指定野菜価格安定対策資金造成費	10,358,976,500	0	0	0	10,358,976,500	0	
負担金(生産者)	985,965,000	0	0	0	985,965,000	0	
納付金(都道府県野菜価格安定法人)	696,219,500	0	0	0	696,219,500	0	
補助金(国)	8,676,792,000	0	0	0	8,676,792,000	0	
契約指定野菜安定供給資金造成費	462,013,000	0	0	0	462,013,000	0	
負担金(生産者)	26,762,500	0	0	0	26,762,500	0	
納付金(都道府県野菜価格安定法人)	23,748,500	0	0	0	23,748,500	0	
補助金(国)	411,502,000	0	0	0	411,502,000	0	
野菜農業振興資金	471,858,221	0	0	0	471,858,221	0	
特定野菜等供給産地育成価格差補給事業資金造成費	274,660,000	0	0	0	274,660,000	0	
重要野菜等緊急需給調整事業費	197,198,221	0	0	0	197,198,221	0	
負担金(生産者)	197,198,221	0	0	0	197,198,221	0	
野菜価格安定対策推進事務費補助金	195,563,000	0	0	0	0	151,473,698	
計	11,488,410,721	0	0	0	11,292,847,721	151,473,698	

6-2 長期預り補助金等の明細

(単位:円)

区分	期首残高	当期増加額	当期減少額	期末残高	摘要
野菜生産出荷安定資金	65,370,513,025	11,087,683,852	17,248,174,708	59,210,022,169	※1、2
野菜農業振興資金	15,499,362,042	513,859,039	1,439,910,061	14,573,311,020	※3、4
計	80,869,875,067	11,601,542,891	18,688,084,769	73,783,333,189	

※ 注記事項

- 野菜生産出荷安定資金の当期増加額は、「6-1補助金等の明細」の当期交付額の他に、運用収入の受入額266,694,352円があります。
- 野菜生産出荷安定資金の当期減少額は、指定野菜価格安定対策事業費13,842,001,000円、契約指定野菜安定供給事業費71,083,000円、負担金等払戻額3,335,090,708円があります。
- 野菜農業振興資金の当期増加額は、「6-1補助金等の明細」の当期交付額の他に、運用収入の受入額42,000,818円があります。
- 野菜農業振興資金の当期減少額は、特定野菜等供給産地育成価格差補給事業費660,471,782円、契約特定野菜等安定供給促進事業費8,224,682円、重要野菜等緊急需給調整事業費371,694,507円、負担金等払戻額399,519,090円があります。

## 7 役員及び職員の給与の明細

(単位:千円、人)

区 分	報酬又は給与		退職手当	
	支給額	支給人員	支給額	支給人員
役 員	(-) 30,396	(-) 10	(-) -	(-) -
職 員	(16,786) 293,043	(11) 47	(-) 32,874	(-) 1
合 計	(16,786) 323,439	(11) 57	(-) 32,874	(-) 1

## 注記事項

- 金額は当勘定の負担分を記載しており、単位未満を切り捨てて表示しております。
- 役員に対する支給の基準は、独立行政法人農畜産業振興機構役員給与規程及び役員退職手当支給規程に定めております。  
また、職員に対する支給の基準は、独立行政法人農畜産業振興機構職員給与規程及び職員退職手当支給規程に定めております。
- 報酬又は給与の支給人員は12ヶ月間の平均人数を記載しております。
- ( )内は、非常勤の職員を外数で記載し、支給人員は12ヶ月の平均人数を記載しております。
- 中期計画における人件費は、報酬又は給与、法定福利費、賞与引当金繰入並びに退職給付引当金繰入であり、附属明細書における報酬又は給与は、役員報酬、給与及び手当並びに賞与引当金の目的使用であり、退職手当は退職一時金に係る退職給付引当金の目的使用であります。

## 8 その他の主要な資産及び負債の明細

## (1) 現金及び預金

(単位:円)

項目	期末残高
普通預金	2,118,434,028
定期預金	10,800,000,000
計	12,918,434,028

## (2) 未払金

(単位:円)

項目	期末残高
補助等事業費未払金	1,151,873
一般管理費等未払金	75,178,720
計	76,330,593

# 定 勘 糖 砂



(砂糖勘定)

貸借対照表  
(平成25年3月31日)

(単位:円)

資産の部		
I	流動資産	
	現金及び預金	1,496,628,777
	未収金	1,728,637,909
	流動資産合計	3,225,266,686
II	固定資産	
	有形固定資産	
	建物	95,896,968
	減価償却累計額(△)	△ 18,940,570
	車両運搬具	3,903,900
	減価償却累計額(△)	△ 2,964,813
	工具器具備品	48,190,072
	減価償却累計額(△)	△ 21,782,073
	土地	72,300,000
	有形固定資産合計	176,603,484
	無形固定資産	
	電話加入権	963,000
	投資その他の資産	
	敷金保証金	17,738,685
	自動車リサイクル預託金	17,130
	投資その他の資産合計	17,755,815
	固定資産合計	195,322,299
	資産合計	3,420,588,985
負債の部		
I	流動負債	
	リース債務	864,604
	預り補助金等	
	甘味資源作物・国内産糖調整交付金	5,347,618,563
	短期借入金	22,740,819,575
	未払金	4,841,801,686
	未払費用	7,071,801
	預り金	4,423,847
	受入保証金	96,727,369
	流動負債合計	33,039,327,445
II	固定負債	
	リース債務	369,288
	資産見返負債	
	資産見返運営費交付金	35,000,962
	資産見返補助金等	159,092,645
	固定負債合計	194,462,895
	負債合計	33,233,790,340
純資産の部		
I	繰越欠損金	
	当期末処理損失	29,813,201,355
	(うち当期総利益)	5,386,910,290)
	繰越欠損金合計	29,813,201,355
	純資産合計	△ 29,813,201,355
	負債・純資産合計	3,420,588,985

(砂糖勘定)

## 損益計算書

(平成24年4月1日～平成25年3月31日)

(単位:円)

I	経常費用		
	業務経費		
	交付金	32,140,006,489	
	国庫納付金	26,917,964,386	
	旅費交通費	13,729,244	
	諸謝金	1,528,453	
	委託費	7,222,950	
	支払リース料	456,345	
	借料及び損料	4,834,005	
	消耗品費	5,863,843	
	印刷製本費	2,915,732	
	通信運搬費	4,394,690	
	会議費	4,982	
	役務費	23,390,757	
	賃金	10,365,185	
	図書費	585,048	
	給与及び手当	171,421,948	
	賞与	52,775,526	
	法定福利費	40,909,664	59,398,369,247
	一般管理費		
	役員報酬	24,870,223	
	給与及び手当	145,120,797	
	賞与	45,291,583	
	法定福利費	37,295,768	
	退職手当	64,319,966	
	委員手当	46,512	
	諸謝金	3,056,740	
	旅費交通費	2,364,981	
	役職員厚生費	634,899	
	委託費	1,779,605	
	支払リース料	351,366	
	借料及び損料	47,601,339	
	備品費	1,513,695	
	消耗品費	5,089,141	
	印刷製本費	101,100	
	光熱水料	3,652,871	
	通信運搬費	4,388,392	
	会議費	10,834	
	役務費	25,936,530	
	賃金	3,221,578	
	修繕費	656,000	
	租税公課	307,194,874	
	保険料	15,760	
	図書費	341,728	
	交際費	30,607	
	減価償却費	8,086,307	732,973,196
	賠償償還及払戻金		28,402,111
	財務費用		
	支払利息		19,104,191
	経常費用合計		60,178,848,745
II	経常収益		
	運営費交付金収益		1,322,667,267
	補助金等収益		
	甘味資源作物・国内産糖調整交付金戻入益		8,327,418,035
	糖価調整事業収入		
	指定糖調整金収入		55,903,611,943
	資産見返運営費交付金戻入		5,935,725

資産見返補助金等戻入	2,299,085	
財務収益		
受取利息	203,752	
雑益		
雑益	<u>3,623,228</u>	
經常収益合計		<u>65,565,759,035</u>
經常利益		5,386,910,290
当期純利益		5,386,910,290
当期総利益		<u><u>5,386,910,290</u></u>

(砂糖勘定)

キャッシュ・フロー計算書  
(平成24年4月1日～平成25年3月31日)

(単位:円)

I	業務活動によるキャッシュ・フロー	
	人件費支出	△ 582,064,165
	糖価調整事業費支出	△ 29,891,953,159
	一般管理費支出	△ 102,999,244
	その他の業務支出	△ 28,402,111
	運営費交付金収入	622,203,000
	補助金等収入	10,002,000,000
	事業収入	55,630,653,297
	その他の収入	44,214,405
	小計	<u>35,693,652,023</u>
	利息及び配当金の受取額	277,411
	利息の支払額	△ 19,071,531
	国庫納付金の支払額	<u>△ 26,917,964,386</u>
	業務活動によるキャッシュ・フロー	8,756,893,517
II	投資活動によるキャッシュ・フロー	
	有形固定資産の取得による支出	△ 7,635,003
	定期預金の預入による支出	△ 1,310,000,000
	定期預金の払戻による収入	1,940,000,000
	敷金保証金の差入れによる支出	△ 430,000
	敷金保証金の回収による収入	<u>1,426,638</u>
	投資活動によるキャッシュ・フロー	623,361,635
III	財務活動によるキャッシュ・フロー	
	短期借入れによる収入	41,689,781,662
	短期借入金の返済による支出	△ 50,567,672,270
	リース債務の返済による支出	<u>△ 1,283,714</u>
	財務活動によるキャッシュ・フロー	△ 8,879,174,322
IV	資金増加額	<u>501,080,830</u>
V	資金期首残高	995,547,947
VI	資金期末残高	<u><u>1,496,628,777</u></u>

(砂糖勘定)

損失の処理に関する書類

(単位:円)

I	当期末処理損失		<u>29,813,201,355</u>
	当期総利益	5,386,910,290	
	前期繰越欠損金	35,200,111,645	
II	損失処理額		<u>0</u>
III	次期繰越欠損金		<u><u>29,813,201,355</u></u>

(砂糖勘定)

行政サービス実施コスト計算書  
(平成24年4月1日～平成25年3月31日)

(単位:円)

I	業務費用			
	(1) 損益計算書上の費用			
	業務費	59,398,369,247		
	一般管理費	732,973,196		
	賠償償還及払戻金	28,402,111		
	財務費用	<u>19,104,191</u>	60,178,848,745	
	(2) (控除)自己収入等			
	糖価調整事業収入	△ 55,903,611,943		
	財務収益	△ 203,752		
	雑益	<u>△ 3,623,228</u>	<u>△ 55,907,438,923</u>	
	業務費用合計			4,271,409,822
II	引当外賞与見積額			834,375
III	引当外退職給付増加見積額			△ 128,849,004
IV	(控除)国庫納付額			<u>△ 26,917,964,386</u>
V	行政サービス実施コスト			<u><u>△ 22,774,569,193</u></u>

## 重要な会計方針

「独立行政法人会計基準」及び「独立行政法人会計基準注解」並びに「「独立行政法人会計基準」及び「独立行政法人会計基準注解」に関するQ & A」を適用して、財務諸表等を作成しております。

### 1 運営費交付金収益の計上基準

費用進行基準を採用しております。

これは中期計画及びこれを具体化する年度計画等（これらの添付書類を含む）において、業務の実施と運営費交付金との対応関係が不明確であるために、業務達成基準及び期間進行基準を採用することが困難であり、業務進行の実態は活動に要した費用額で捉えることが合理的であるため、費用進行基準を採用しております。

### 2 減価償却の会計処理方法

有形固定資産

定額法を採用しております。なお、主な資産の耐用年数は以下のとおりであります。

建物	3年～46年
車両運搬具	6年
工具器具備品	3年～15年

### 3 引当金の計上基準

#### (1) 賞与引当金

運営費交付金により財源措置がなされるため、賞与に係る引当金は計上していません。

#### (2) 退職給付引当金

役職員の退職給付については運営費交付金により財源措置がなされるため、退職給付引当金は計上していません。

行政サービス実施コスト計算書における引当外退職給付増加見積額は、退職一時金に係る債務については、事業年度末に在職する役職員について、当期末の退職給付見積額から前期末の退職給付見積額を控除した額から、退職者に係る前期末退職給付見積相当額を控除して計算しております。また、厚生年金基金に係る債務については、年金債務に係る当期末の退職給付見積額から前期末の退職給付見積額を控除して計算しております。

### 4 法令に基づく引当金等の計上根拠及び計上基準

砂糖生産振興資金

独立行政法人農畜産業振興機構法附則第6条第1項の業務に必要な経費等に充てるため、財省令附則第2条第3項に定める基準に基づき計上しております。

### 5 キャッシュ・フロー計算書における資金の範囲

キャッシュ・フロー計算書における資金の範囲は、手許現金、随時引き出し可能な預金からなっております。

### 6 リース取引の処理方法

リース料総額が300万円以上のファイナンス・リース取引については、通常の売買取引に係る方法に準じた会計処理によっております。

リース料総額が300万円未満のファイナンス・リース取引については、通常の賃貸借取引に係る方法に準じた会計処理によっております。

#### 7 消費税等の会計処理方法

消費税等の会計処理方法は、税込方式によっております。



## 注記事項

### 1 貸借対照表

- (1) 財源措置が運営費交付金によって行われる賞与引当金の見積額  
33,604,042 円
- (2) 財源措置が運営費交付金によって行われる退職一時金及び年金債務に係る退職  
給付引当金の見積額  
1,516,269,630 円

### (3) 固定資産の減損について

#### ①減損を認識した固定資産の種類、帳簿価額等の概要

種類	1回線当たり帳簿価額	回線数	帳簿価額
電話加入権	13,192 円	73 回線	963,000 円

#### ②減損の認識に至った経緯

市場価格が下落している状況にあるため。

#### ③損益計算書における計上金額

回収可能サービス価額が帳簿価額を上回っているため、減損損失は計上しておりません。

#### ④回収可能サービス価額の概要

N T T 東日本の公定価格 37,800 円（1回線当たり）を再調達価額とした使用価値相当額が正味売却価額（136 千円）を上回るため、使用価値相当額（2,759 千円）を回収可能サービス価額としております。

### 2 キャッシュ・フロー計算書

資金の期末残高の貸借対照表上の科目

現金及び預金	1,496,628,777 円
うち定期預金	0 円
(差引) 資金残高	1,496,628,777 円

### 3 行政サービス実施コスト計算書

行政サービス実施コスト計算書における引当外退職給付増加見積額

計上額	△128,849,004 円
うち国からの出向職員分	4,800,853 円

### 4 退職給付関係

#### (1) 採用している退職給付制度の概要

確定給付型の制度として、役員について役員退職手当支給規程、職員については職員退職手当支給規程による退職一時金制度を、また、役員及び職員に対して厚生年金基金制度を設けております。

(2) 退職給付債務

退職給付債務

役員の退職一時金（簡便法）	4,553,483 円
職員の退職一時金（簡便法）	784,274,400 円
厚生年金基金（原則法）	1,205,792,903 円
退職給付債務 計	1,994,620,786 円
年金資産（厚生年金基金）（△）	△478,351,156 円
運営費交付金の財源措置があるため 引当てなかった額（△）	△1,516,269,630 円
退職給付引当金	0 円

(3) 退職給付費用

勤務費用

役員の退職一時金（簡便法）	911,700 円
職員の退職一時金（簡便法）	147,145,015 円
厚生年金基金（注）	23,427,734 円
勤務費用 計	171,484,449 円
利息費用	29,415,108 円
期待運用収益（△）	△17,715,791 円
数理計算上の差異の（費用）処理額	△161,684,127 円
運営費交付金の財源措置があるため 引当金を繰入れなかった額（△）	△21,499,639 円
支出時に費用処理した額	
役員の退職一時金	0 円
職員の退職一時金	64,319,966 円
厚生年金基金掛金拠出額（注）	26,230,198 円
支出時に費用処理した額 計	90,550,164 円
合計	90,550,164 円

（注）厚生年金基金に対する従業員拠出額を控除しております。

(4) 退職給付債務等の計算の基礎に関する事項（厚生年金基金のみ対象）

- ① 退職給付見込額の期間配分方法 期間定額基準
- ② 割引率 1.5%
- ③ 期待運用収益率 3.0%
- ④ 数理計算上の差異の処理年数 発生年度に一括処理

5 金融商品関係

(1) 金融商品の状況に関する事項

当勘定は、独立行政法人通則法第47条の規定等に基づき、資金運用については定期預金等で行っております。

また、交付金の支払資金の一時不足となる場合に、主務大臣により認可された借入限度額の範囲内で、金融機関からの借入により資金を調達しております。

(2) 金融商品の時価等に関する事項

期末日における貸借対照表計上額、時価及びこれらの差額については、次のとおりであります。なお、時価を把握することが極めて困難と認められるものは、次表には含めておりません（(注2)参照）。

(単位:百万円)

区 分	貸借対照表計上額	時 価	差 額
(1) 現金及び預金	1,496	1,496	—
(2) 未収金	1,728	1,728	—
(3) 短期借入金	(22,740)	(22,740)	(—)
(4) 未払金	(4,841)	(4,841)	(—)

(注) 単位未満を切り捨てて記載しております。

(注) 負債に計上されているものは、( ) で示しております。

(注1) 金融商品の時価の算定方法

(1) 現金及び預金、(2) 未収金

これらは短期間で決済されるため、時価は帳簿価額にほぼ等しいことから、当該帳簿価額によっております。

(3) 短期借入金、(4) 未払金

これらは短期間で決済されるため、時価は帳簿価額にほぼ等しいことから、当該帳簿価額によっております。

(注2) 受入保証金（貸借対照表計上額 96 百万円）については、返還時期の確定が行えないため、将来キャッシュ・フローを見積ることができず、時価を把握することが極めて困難と認められることから開示の対象とはしておりません。

6 セグメント情報

当勘定は、単一セグメントによって事業を行っているため、開示すべきセグメント情報はありません。

7 重要な債務負担行為

該当事項はありません。

8 重要な後発事象

該当事項はありません。

# 附 属 明 細 書

1 固定資産の取得及び処分並びに減価償却費及び減損損失の明細

(単位:円)

資産の種類	期首残高	当期増加額	当期減少額	期末残高	減価償却累計額		減損損失累計額			差引当期末残高	摘要	
						当期償却額		当期損益内	当期損益外			
有形固定資産 (償却費 損益内)	建物	95,896,968	0	0	95,896,968	18,940,570	2,254,039	-	-	-	76,956,398	
	車両運搬具	3,903,900	0	0	3,903,900	2,964,813	583,242	-	-	-	939,087	
	工具器具備品	41,744,559	8,678,957	2,233,444	48,190,072	21,782,073	5,249,026	-	-	-	26,407,999	
	計	141,545,427	8,678,957	2,233,444	147,990,940	43,687,456	8,086,307	-	-	-	104,303,484	
非償却資産	土地	72,300,000	0	0	72,300,000	-	-	-	-	-	72,300,000	
有形固定資産 合計	建物	95,896,968	0	0	95,896,968	18,940,570	2,254,039	-	-	-	76,956,398	
	車両運搬具	3,903,900	0	0	3,903,900	2,964,813	583,242	-	-	-	939,087	
	工具器具備品	41,744,559	8,678,957	2,233,444	48,190,072	21,782,073	5,249,026	-	-	-	26,407,999	
	土地	72,300,000	0	0	72,300,000	-	-	-	-	-	72,300,000	
	計	213,845,427	8,678,957	2,233,444	220,290,940	43,687,456	8,086,307	-	-	-	176,603,484	
無形固定資産	電話加入権	963,000	0	0	963,000	-	-	-	-	-	-	
	計	963,000	0	0	963,000	-	-	-	-	-	-	
投資その他 の資産	敷金保証金	18,735,323	430,000	1,426,638	17,738,685	-	-	-	-	-	-	
	自動車リサイクル預託金	17,130	0	0	17,130	-	-	-	-	-	-	
	計	18,752,453	430,000	1,426,638	17,755,815	-	-	-	-	-	-	

2 法令に基づく引当金等の明細

(単位:円)

区 分	期首残高	当期増加額	当期減少額	期末残高	摘 要
砂糖生産振興資金	0	0	0	0	独立行政法人農畜産業振興機構の業務運営並びに財務及び会計に関する省令附則第2条第1項
計	0	0	0	0	

3 運営費交付金債務及び当期振替額等の明細

(1) 運営費交付金債務の増減の明細

(単位:円)

交付年度	期首残高	交付金当期交付額	当期振替額				期末残高
			運営費交付金収益	資産見返運営費 交付金	資本剰余金	小 計	
平成20年度	285,678,750	-	285,678,750	0	0	285,678,750	0
平成21年度	244,853,086	-	244,853,086	0	0	244,853,086	0
平成22年度	178,596,713	-	178,596,713	0	0	178,596,713	0
平成24年度	-	622,203,000	613,538,718	8,664,282	0	622,203,000	0
合計	709,128,549	622,203,000	1,322,667,267	8,664,282	0	1,331,331,549	0

## (2) 運営費交付金債務の当期振替額の明細

平成20年度交付分

(単位:円)

区分	金額	内訳
会計基準第81第3項による振替額	285,678,750	中期目標期間の最終年度であることから、独立行政法人会計基準第81第3項の規定に基づき、運営費交付金債務残高の全額を収益化。
合計	285,678,750	

平成21年度交付分

(単位:円)

区分	金額	内訳
会計基準第81第3項による振替額	244,853,086	中期目標期間の最終年度であることから、独立行政法人会計基準第81第3項の規定に基づき、運営費交付金債務残高の全額を収益化。
合計	244,853,086	

平成22年度交付分

(単位:円)

交付年度	運営費交付金債務残高	内訳
平成22年度	費用進行基準を採用した業務に係る分 141,931,633	①費用進行基準を採用した業務: 甘味資源作物及び国内産糖と輸入糖等との価格調整業務、砂糖とその原料作物の生産振興等のための補助業務及び情報収集提供業務 ②当該業務に係る損益等 ア) 損益計算書に計上した費用の額: 141,931,633円 (業務管理費44,884,694円、砂糖情報収集提供事業費30,406,540円、一般管理費66,640,399円) ③運営費交付金の振替額の積算根拠 費用141,931,633円  〔 ※ 事業収入及び補助金等収入以外の自己収入を全額財源として使用し、不足分について運営費交付金収益に計上することとしている。 〕
	計 141,931,633	
会計基準第81第3項による振替額	36,665,080	中期目標期間の最終年度であることから、独立行政法人会計基準第81第3項の規定に基づき、運営費交付金債務残高の全額を収益化。
合計	178,596,713	

平成24年度交付分

(単位:円)

区分	金額	内訳
費用進行基準による振替額	運営費交付金収益	①費用進行基準を採用した業務:甘味資源作物及び国内産糖と輸入糖等との価格調整業務、砂糖とその原料作物の生産振興等のための補助業務及び情報収集提供業務 ②当該業務に係る損益等 ア) 損益計算書に計上した費用の額:617,508,622円 役員報酬24,870,223円、給与及び手当316,542,745円、賞与98,067,109円、 法定福利費78,205,432円、退職手当64,319,966円、一般管理費35,449,544円、 支払利息53,603円) イ) 貸借対照表から消滅した債務の額:1,283,714円 (リース債務1,283,714円) ウ) 自己収入に係る収益計上額:3,826,980円 (財務収益203,752円、雑益3,623,228円) エ) 貸借対照表から消滅した資産の額:1,426,638円 (敷金1,426,638円) オ) 固定資産の取得額:8,664,282円 (工具器具備品8,234,282円、敷金430,000円)
	資産見返運営費交付金	③運営費交付金の振替額の積算根拠 費用617,508,622円+消滅した債務1,283,714円-自己収入収益計上額3,826,980円-消滅した資産1,426,638円+固定資産の取得8,664,282円=622,203,000円 ※ 事業収入及び補助金等収入以外の自己収入を全額財源として使用し、不足分について運営費交付金収益に計上することとしている。
	資本剰余金	0
	計	622,203,000
合計	622,203,000	



4 運営費交付金以外の国等からの財源措置の明細  
補助金等の明細

(単位:円)

区 分	当期交付額	左の会計処理内訳					摘 要
		建設仮勘定補助金等	資産見返補助金等	資本剰余金	長期預り補助金等	収益計上	
甘味資源作物・国内産糖調整交付金	10,002,000,000	0	0	0	0	8,327,418,035	期首残高3,673,036,598円と当期交付額10,002,000,000円から収益計上額8,327,418,035円を差し引き、期末残高は5,347,618,563円となっております。
計	10,002,000,000	0	0	0	0	8,327,418,035	

5 役員及び職員の給与の明細 (単位:千円、人)

区 分	報酬又は給与		退職手当	
	支給額	支給人員	支給額	支給人員
役員	(-)	(-)	(-)	(-)
	24,870	10	0	0
職員	(18,569)	(13)	(-)	(-)
	414,609	57	64,319	2
合 計	(18,569)	(13)	(-)	(-)
	439,480	67	64,319	2

※ 注記事項

- 金額は当勘定の負担分を記載しており、単位未満を切り捨てて表示しております。
- 役員に対する支給の基準は、独立行政法人農畜産業振興機構役員給与規程及び役員退職手当支給規程に定めております。  
また、職員に対する支給の基準は、独立行政法人農畜産業振興機構職員給与規程及び職員退職手当支給規程に定めております。
- 報酬又は給与の支給人員は、12ヶ月間の平均人員数を記載しております。
- ( )内は、非常勤の職員を外数で記載し、支給人員は12ヶ月間の平均人数を記載しております。
- 中期計画における人件費は、報酬又は給与、法定福利費並びに退職手当であり、附属明細書における報酬又は給与は、役員報酬並びに給与及び手当であり、退職手当は退職手当であります。

6 その他の主要な資産及び負債の明細

(1) 現金及び預金 (単位:円)

項目	期末残高
普通預金	1,496,628,777
計	1,496,628,777

(2) 未収金 (単位:円)

項目	期末残高
事業未収金	1,727,222,743
一般管理費等未収金	1,415,166
計	1,728,637,909

(3) 未払金 (単位:円)

項目	期末残高
事業費未払金	4,489,440,306
一般管理費等未払金	352,361,380
計	4,841,801,686

(4) 短期借入金 (単位:円)

項目	期末残高
百十四銀行	22,740,819,575
計	22,740,819,575

# でん粉勘定

(でん粉勘定)

貸借対照表  
(平成25年3月31日)

(単位:円)

資産の部			
I 流動資産			
現金及び預金		3,972,483,407	
未収収益		73,356	
未収金		926,281,525	
流動資産合計			4,898,838,288
II 固定資産			
有形固定資産			
建物	1,487,129		
減価償却累計額(△)	△ 295,128	1,192,001	
工具器具備品	19,384,053		
減価償却累計額(△)	△ 7,391,681	11,992,372	
有形固定資産合計			13,184,373
投資その他の資産			
敷金保証金		5,888,943	
投資その他の資産合計		5,888,943	
固定資産合計			19,073,316
資産合計			4,917,911,604
負債の部			
I 流動負債			
リース債務		204,476	
未払金		123,434,476	
未払費用		2,843,215	
預り金		1,071,756	
受入保証金		52,996,222	
流動負債合計			180,550,145
II 固定負債			
リース債務		94,619	
資産見返負債			
資産見返運営費交付金		18,775,275	
固定負債合計			18,869,894
負債合計			199,420,039
純資産の部			
I 利益剰余金			
積立金		4,221,657,135	
当期末処分利益		496,834,430	
(うち当期総利益)		496,834,430)	
利益剰余金合計			4,718,491,565
純資産合計			4,718,491,565
負債・純資産合計			4,917,911,604

(でん粉勘定)

## 損益計算書

(平成24年4月1日～平成25年3月31日)

(単位:円)

I	経常費用		
	業務経費		
	交付金	5,933,146,842	
	国庫納付金	5,185,584,222	
	旅費交通費	3,930,163	
	諸謝金	578,409	
	委託費	3,811,867	
	支払リース料	152,779	
	借料及び損料	3,097,254	
	消耗品費	3,417,404	
	印刷製本費	2,707,028	
	通信運搬費	1,761,095	
	役務費	16,034,913	
	賃金	7,866,559	
	図書費	22,005	
	給与及び手当	72,639,064	
	賞与	21,199,806	
	法定福利費	17,483,135	11,273,432,545
	一般管理費		
	役員報酬	8,290,073	
	給与及び手当	15,460,108	
	賞与	4,759,463	
	法定福利費	4,603,906	
	委員手当	17,224	
	諸謝金	1,131,644	
	旅費交通費	983,407	
	役職員厚生費	208,116	
	委託費	658,473	
	支払リース料	122,710	
	借料及び損料	17,372,923	
	備品費	560,115	
	消耗品費	2,314,873	
	印刷製本費	37,014	
	光熱水料	1,234,236	
	通信運搬費	2,021,074	
	会議費	4,010	
	役務費	9,684,269	
	賃金	1,191,982	
	租税公課	200,181	
	保険料	1,554	
	図書費	126,445	
	交際費	11,330	
	減価償却費	2,326,937	73,322,067
	賠償償還及払戻金		11,922,409
	財務費用		
	支払利息		10,501
	経常費用合計		11,358,687,522
II	経常収益		
	運営費交付金収益	780,102,437	
	でん粉価格調整事業収入	11,069,549,273	
	資産見返運営費交付金戻入	2,187,974	
	財務収益		
	受取利息	2,699,689	
	雑益		
	雑益	337,835	
	経常収益合計		11,854,877,208
	経常利益		496,189,686
III	臨時利益		
	過年度交付金返還金等	644,744	
	臨時利益合計		644,744
	当期純利益		496,834,430
	当期総利益		496,834,430

(でん粉勘定)

キャッシュ・フロー計算書  
(平成24年4月1日～平成25年3月31日)

(単位:円)

I	業務活動によるキャッシュ・フロー	
	人件費支出	△ 144,898,837
	でん粉事業費支出	△ 6,002,724,126
	一般管理費支出	△ 70,711,787
	その他の業務支出	△ 11,922,409
	運営費交付金収入	276,922,000
	事業収入	11,094,568,617
	その他の収入	982,579
	小計	<u>5,142,216,037</u>
	利息及び配当金の受取額	3,015,291
	利息の支払額	△ 10,501
	国庫納付金の支払額	<u>△ 5,185,584,222</u>
	業務活動によるキャッシュ・フロー	△ 40,363,395
II	投資活動によるキャッシュ・フロー	
	有形固定資産の取得による支出	△ 2,825,110
	定期預金の預入による支出	△ 12,900,000,000
	定期預金の払戻による収入	14,230,000,000
	敷金保証金の差入れによる支出	△ 240,000
	敷金保証金の回収による収入	<u>180,000</u>
	投資活動によるキャッシュ・フロー	1,327,114,890
III	財務活動によるキャッシュ・フロー	
	リース債務の返済による支出	<u>△ 321,270</u>
	財務活動によるキャッシュ・フロー	△ 321,270
IV	資金増加額	<u>1,286,430,225</u>
V	資金期首残高	586,053,182
VI	資金期末残高	<u><u>1,872,483,407</u></u>

(でん粉勘定)

利益の処分に関する書類

(単位:円)

I	当期末処分利益		<u>496,834,430</u>
	当期総利益	496,834,430	
II	利益処分額		
	積立金	496,834,430	<u><u>496,834,430</u></u>

(でん粉勘定)

行政サービス実施コスト計算書  
(平成24年4月1日～平成25年3月31日)

(単位:円)

I	業務費用			
	(1) 損益計算書上の費用			
	業務費	11,273,432,545		
	一般管理費	73,322,067		
	賠償償還及払戻金	11,922,409		
	財務費用	10,501	11,358,687,522	
	(2) (控除)自己収入等			
	でん粉価格調整事業収入	△ 11,069,549,273		
	財務収益	△ 2,699,689		
	雑益	△ 337,835		
	臨時利益	△ 644,744	△ 11,073,231,541	
	業務費用合計			285,455,981
II	引当外賞与見積額			△ 98,969
III	引当外退職給付増加見積額			△ 15,422,028
IV	(控除)国庫納付額			<u>△ 5,185,584,222</u>
V	行政サービス実施コスト			<u><u>△ 4,915,649,238</u></u>



## 重要な会計方針

「独立行政法人会計基準」及び「独立行政法人会計基準注解」並びに「「独立行政法人会計基準」及び「独立行政法人会計基準注解」に関するQ & A」を適用して、財務諸表等を作成しております。

### 1 運営費交付金収益の計上基準

費用進行基準を採用しております。

これは中期計画及びこれを具体化する年度計画等（これらの添付書類を含む）において、業務の実施と運営費交付金との対応関係が不明確であるために、業務達成基準及び期間進行基準を採用することが困難であり、業務進行の実態は活動に要した費用額で捉えることが合理的であるため、費用進行基準を採用しております。

### 2 減価償却の会計処理方法

有形固定資産

定額法を採用しております。なお、主な資産の耐用年数は以下のとおりであります。

建物	10年
工具器具備品	3年～15年

### 3 引当金の計上基準

#### (1) 賞与引当金

運営費交付金により財源措置がなされるため、賞与に係る引当金は計上していません。

#### (2) 退職給付引当金

役職員の退職給付については運営費交付金により財源措置がなされるため、退職給付引当金は計上していません。

行政サービス実施コスト計算書における引当外退職給付増加見積額は、退職一時金に係る債務については、事業年度末に在職する役職員について、当期末の退職給付見積額から前期末の退職給付見積額を控除した額から、退職者に係る前期末退職給付見積相当額を控除して計算しております。また、厚生年金基金に係る債務については、年金債務に係る当期末の退職給付見積額から前期末の退職給付見積額を控除して計算しております。

### 4 キャッシュ・フロー計算書における資金の範囲

キャッシュ・フロー計算書における資金の範囲は、手許現金、随時引き出し可能な預金からなっております。

### 5 リース取引の処理方法

リース料総額が300万円以上のファイナンス・リース取引については、通常の売買取引に係る方法に準じた会計処理によっております。

リース料総額が300万円未満のファイナンス・リース取引については、通常の賃貸借取引に係る方法に準じた会計処理によっております。

### 6 消費税等の会計処理方法

消費税等の会計処理方法は、税込方式によっております。

## 注記事項

### 1 貸借対照表

- (1) 財源措置が運営費交付金によって行われる賞与引当金の見積額 8,851,609 円
- (2) 財源措置が運営費交付金によって行われる退職一時金及び年金債務に係る退職給付引当金の見積額 440,327,661 円

### 2 キャッシュ・フロー計算書

資金の期末残高の貸借対照表上の科目

現金及び預金	3,972,483,407 円
うち定期預金	2,100,000,000 円
(差引) 資金残高	1,872,483,407 円

### 3 行政サービス実施コスト計算書

行政サービス実施コスト計算書における引当外退職給付増加見積額

計上額	△ 15,422,028 円
うち国からの出向職員分	655,568 円

### 4 退職給付関係

#### (1) 採用している退職給付制度の概要

確定給付型の制度として、役員について役員退職手当支給規程、職員については職員退職手当支給規程による退職一時金制度を、また、役員及び職員に対して厚生年金基金制度を設けております。

#### (2) 退職給付債務

退職給付債務

役員の退職一時金 (簡便法)	1,517,828 円
職員の退職一時金 (簡便法)	169,858,023 円
厚生年金基金 (原則法)	445,809,146 円
退職給付債務 計	617,184,997 円
年金資産 (厚生年金基金) (△)	△176,857,336 円
運営費交付金の財源措置があるため 引当てなかった額 (△)	△440,327,661 円
退職給付引当金	0 円

#### (3) 退職給付費用

勤務費用

役員の退職一時金 (簡便法)	303,900 円
職員の退職一時金 (簡便法)	△15,747,882 円

厚生年金基金（注）	9,186,687 円
勤務費用 計	△6,257,295 円
利息費用	9,008,888 円
期待運用収益（△）	△5,425,769 円
数理計算上の差異の（費用）処理額	△5,026,160 円
運営費交付金の財源措置があるため 引当金を繰入れなかった額	7,700,336 円
支出時に費用処理した額	
役員の退職一時金	0 円
職員の退職一時金	0 円
厚生年金基金掛金拠出額（注）	8,377,260 円
支出時に費用処理した額 計	8,377,260 円
合計	8,377,260 円

（注）厚生年金基金に対する従業員拠出額を控除しております。

（４）退職給付債務等の計算の基礎に関する事項（厚生年金基金のみ対象）

- ① 退職給付見込額の期間配分方法 期間定額基準
- ② 割引率 1.5%
- ③ 期待運用収益率 3.0%
- ④ 数理計算上の差異の処理年数 発生年度に一括処理

5 金融商品関係

（１）金融商品の状況に関する事項

当勘定は、独立行政法人通則法第47条の規定等に基づき、資金運用については定期預金等で行っております。

また、交付金の支払資金の一時不足となる場合に、主務大臣により認可された借入限度額の範囲内で、金融機関からの借入により資金を調達しております。

（２）金融商品の時価等に関する事項

期末日における貸借対照表計上額、時価及びこれらの差額については、次のとおりであります。なお、時価を把握することが極めて困難と認められるものは、次表には含めておりません（（注2）参照）。

（単位：百万円）

区 分	貸借対照表計上額	時 価	差 額
(1) 現金及び預金	3,972	3,972	—
(2) 未収金	926	926	—
(3) 未払金	(123)	(123)	(—)

（注）単位未満を切り捨てて記載しております。

(注) 負債に計上されているものは、( ) で示しております。

(注1) 金融商品の時価の算定方法

(1) 現金及び預金、(2) 未収金

これらは短期間で決済されるため、時価は帳簿価額にほぼ等しいことから、当該帳簿価額によっております。

(3) 未払金

これらは短期間で決済されるため、時価は帳簿価額にほぼ等しいことから、当該帳簿価額によっております。

(注2) 受入保証金(貸借対照表計上額 52 百万円)については、返還時期の確定が行えないため、将来キャッシュ・フローを見積ることができず、時価を把握することが極めて困難と認められることから開示の対象とはしていません。

## 6 セグメント情報

当勘定は、単一セグメントによって事業を行っているため、開示すべきセグメント情報はありません。

## 7 重要な債務負担行為

該当事項はありません。

## 8 重要な後発事象

該当事項はありません。

# 附 属 明 細 書

1 固定資産の取得及び処分並びに減価償却費及び減損損失の明細

(単位:円)

資産の種類	期首残高	当期増加額	当期減少額	期末残高	減価償却累計額		減損損失累計額			差引当期末残高	摘要	
					当期償却額		当期損益内	当期損益外				
有形固定資産 (償却費損益内)	建物	1,487,129	0	0	1,487,129	295,128	133,839	-	-	-	1,192,001	
	工具器具備品	16,854,827	3,137,108	607,882	19,384,053	7,391,681	2,193,098	-	-	-	11,992,372	
	計	18,341,956	3,137,108	607,882	20,871,182	7,686,809	2,326,937	-	-	-	13,184,373	
投資その他の資産	敷金保証金	5,828,943	240,000	180,000	5,888,943	-	-	-	-	-	-	
	計	5,828,943	240,000	180,000	5,888,943	-	-	-	-	-	-	

2 積立金の明細

(単位:円)

区分	期首残高	当期増加額	当期減少額	期末残高	摘要
独立行政法人通則法第44条第1項積立金	2,363,427,981	1,858,229,154	0	4,221,657,135	前期利益の処分による増加1,858,229,154円
計	2,363,427,981	1,858,229,154	0	4,221,657,135	

3 運営費交付金債務及び当期振替額等の明細

(1) 運営費交付金債務の増減の明細

(単位:円)

交付年度	期首残高	交付金当期交付額	当期振替額				期末残高
			運営費交付金収益	資産見返運営費交付金	資本剰余金	小計	
平成20年度	178,403,603	-	178,403,603	0	0	178,403,603	0
平成21年度	182,526,884	-	182,526,884	0	0	182,526,884	0
平成22年度	88,079,973	-	88,079,973	0	0	88,079,973	0
平成23年度	57,456,948	-	57,456,948	0	0	57,456,948	0
平成24年度	-	276,922,000	273,635,029	3,286,971	0	276,922,000	0
合計	506,467,408	276,922,000	780,102,437	3,286,971	0	783,389,408	0

(2) 運営費交付金債務の当期振替額の明細

平成20年度交付分

(単位:円)

区分	金額	内訳
会計基準第81第3項による振替額	178,403,603	中期目標期間の最終年度であることから、独立行政法人会計基準第81第3項の規定に基づき、運営費交付金債務残高の全額を収益化。
合計	178,403,603	

平成21年度交付分

(単位:円)

区分	金額	内訳
会計基準第81第3項による振替額	182,526,884	中期目標期間の最終年度であることから、独立行政法人会計基準第81第3項の規定に基づき、運営費交付金債務残高の全額を収益化。
合計	182,526,884	

平成22年度交付分

(単位:円)

区分	金額	内訳
会計基準第81第3項による振替額	88,079,973	中期目標期間の最終年度であることから、独立行政法人会計基準第81第3項の規定に基づき、運営費交付金債務残高の全額を収益化。
合計	88,079,973	

平成23年度交付分

(単位:円)

区分	金額	内訳
会計基準第81第3項による振替額	57,456,948	中期目標期間の最終年度であることから、独立行政法人会計基準第81第3項の規定に基づき、運営費交付金債務残高の全額を収益化。
合計	57,456,948	

平成24年度交付分

(単位:円)

区分		金額	内訳
費用進行基準による振替額	運営費交付金収益	225,370,368	①費用進行基準を採用した業務:でん粉原料用いも及び国内産いもでん粉と輸入でん粉等との価格調整業務及び情報収集提供業務 ②当該業務に係る損益等 ア) 損益計算書に計上した費用の額:225,707,112円 (業務管理費28,941,584円、でん粉情報収集提供事業費14,437,892円、役員報酬8,290,073円、給与及び手当88,099,172円、賞与25,959,269円、法定福利費22,087,041円、一般管理費37,881,580円、支払利息10,501円) イ) 貸借対照表から消滅した債務の額:321,270円 (リース債務321,270円) ウ) 自己収入に係る収益計上額:478,014円 (財務収益140,179円、雑益337,835円) エ) 貸借対照表から消滅した資産の額:180,000円 (敷金180,000円) オ) 固定資産の取得額:3,286,971円 (工具器具備品3,046,971円、敷金240,000円) ③運営費交付金の振替額の積算根拠 費用225,707,112円+消滅した債務321,270円-自己収入収益計上額478,014円-消滅した資産180,000円 +固定資産の取得 3,286,971円=228,657,339円 (※ 事業収入以外の自己収入を全額財源として使用し、不足分について運営費交付金収益に計上することと している。)
	資産見返運営費交付金	3,286,971	
	資本剰余金	0	
	計	228,657,339	
会計基準第81第3項による振替額		48,264,661	中期目標期間の最終年度であることから、独立行政法人会計基準第81第3項の規定に基づき、運営費交付金債務残高の全額を収益化。
合計		276,922,000	



## 4 役員及び職員の給与の明細

(単位:千円、人)

区分	報酬又は給与		退職手当	
	支給額	支給人員	支給額	支給人員
役員	(-) 8,290	(-) 10	(-) -	(-) -
職員	(11,659) 114,058	(11) 23	(-) -	(-) -
合計	(11,659) 122,348	(11) 33	(-) -	(-) -

## ※ 注記事項

- 金額は当勘定の負担分を記載しており、単位未満を切り捨てて表示しております。
- 役員に対する支給の基準は、独立行政法人農畜産業振興機構役員給与規程及び役員退職手当支給規程に定めております。  
また、職員に対する支給の基準は、独立行政法人農畜産業振興機構職員給与規程及び職員退職手当支給規程に定めております。
- 報酬又は給与の支給人員は、12ヶ月間の平均人員数を記載しております。
- ( )内は、非常勤の職員を外数で記載し、支給人員は12ヶ月間の平均人数を記載しております。
- 中期計画における人件費は、報酬又は給与、法定福利費並びに退職手当であり、附属明細書における報酬又は給与は、役員報酬並びに給与及び手当であり、退職手当は退職手当であります。

5 その他の主要な資産及び負債の明細

(1) 現金及び預金 (単位:円)

項目	期末残高
普通預金	1,872,483,407
定期預金	2,100,000,000
計	3,972,483,407

(2) 未収金 (単位:円)

項目	期末残高
事業未収金	925,525,129
一般管理費等未収金	756,396
計	926,281,525

(3) 未払金 (単位:円)

項目	期末残高
事業費未払金	113,743,005
一般管理費等未払金	9,691,471
計	123,434,476

# 補給金等勘定

(補給金等勘定)

貸借対照表  
(平成25年3月31日)

(単位:円)

資産の部			
I 流動資産			
現金及び預金	22,507,136,293		
未収収益	4,354,600		
未収金	308,259,240		
流動資産合計			22,819,750,133
II 固定資産			
有形固定資産			
工具器具備品	4,767,840		
減価償却累計額(△)	△ 2,860,704	1,907,136	
有形固定資産合計		1,907,136	
固定資産合計			1,907,136
資産合計			22,821,657,269
負債の部			
I 流動負債			
リース債務	953,568		
売買事業費未払金	34,153,545		
未払金	3,101,787,029		
未払費用	2,831,425		
前受金	57,220,957		
預り金	1,156,166		
受入保証金	530,475,587		
賞与引当金	9,918,140		
流動負債合計			3,738,496,417
II 固定負債			
リース債務			
引当金	953,568		
退職給付引当金	413,692,605		
固定負債合計			414,646,173
負債合計			4,153,142,590
純資産の部			
I 利益剰余金			
前中期目標期間繰越積立金	13,295,862,336		
積立金	1,477,622,069		
当期未処分利益	3,895,030,274		
(うち当期総利益)	3,895,030,274)		
利益剰余金合計			18,668,514,679
純資産合計			18,668,514,679
負債・純資産合計			22,821,657,269

(補給金等勘定)

## 損益計算書

(平成24年4月1日～平成25年3月31日)

(単位:円)

I	経常費用		
	業務経費		
	交付金	21,290,932,842	
	買入費	5,379,089,927	
	保管費	8,804,828	
	旅費交通費	13,315,034	
	諸謝金	89,128	
	委託費	26,867,066	
	支払リース料	123,412	
	借料及び損料	1,922,387	
	消耗品費	2,187,802	
	通信運搬費	311,318	
	会議費	104,472	
	役務費	19,303,882	
	賃金	3,112,329	
	給与及び手当	71,118,799	
	賞与	15,115,981	
	法定福利費	11,666,655	
	減価償却費	953,568	26,845,019,430
	一般管理費		
	役員報酬	11,181,294	
	給与及び手当	15,896,990	
	賞与	3,519,715	
	法定福利費	3,867,425	
	委員手当	15,770	
	諸謝金	1,036,690	
	旅費交通費	675,221	
	役職員厚生費	207,677	
	委託費	750,440	
	支払リース料	138,677	
	借料及び損料	14,696,886	
	備品費	625,097	
	消耗品費	1,831,639	
	印刷製本費	35,972	
	光熱水料	1,244,395	
	通信運搬費	849,548	
	会議費	3,674	
	役務費	8,518,418	
	賃金	1,071,218	
	修繕費	64,746	
	租税公課	708,515,960	
	保険料	511	
	図書費	143,592	
	交際費	30,234	
	賞与引当金繰入	9,918,140	
	退職給付引当金繰入	32,373,205	817,213,134
	雑損		
	雑損		54,674
	経常費用合計		27,662,287,238
II	経常収益		
	補助金等収益		
	指定生乳生産者団体補給交付金戻入益	18,172,157,000	
	輸入乳製品売渡収入	13,357,663,799	
	財務収益		
	受取利息	21,332,775	
	雑益		
	雑益	6,163,938	
	経常収益合計		31,557,317,512
	経常利益		3,895,030,274
	当期純利益		3,895,030,274
	当期総利益		3,895,030,274

(補給金等勘定)

キャッシュ・フロー計算書  
(平成24年4月1日～平成25年3月31日)

(単位:円)

I	業務活動によるキャッシュ・フロー	
	原材料、商品又はサービスの購入による支出	△ 5,426,885,846
	人件費支出	△ 161,467,346
	加工原料乳補給金事業費支出	△ 21,103,733,709
	輸入乳製品売買事業費支出	△ 55,539,019
	一般管理費支出	△ 879,650,114
	その他の業務支出	△ 1,385,894,867
	補助金等収入	18,172,157,000
	事業収入	13,230,049,304
	その他の収入	5,370,321
	小計	2,394,405,724
	利息及び配当金の受取額	20,862,641
	業務活動によるキャッシュ・フロー	2,415,268,365
II	投資活動によるキャッシュ・フロー	
	定期預金の預入による支出	△ 42,859,000,000
	定期預金の払戻による収入	38,431,000,000
	投資活動によるキャッシュ・フロー	△ 4,428,000,000
III	財務活動によるキャッシュ・フロー	
	リース債務の返済による支出	△ 953,568
	財務活動によるキャッシュ・フロー	△ 953,568
IV	資金減少額	△ 2,013,685,203
V	資金期首残高	2,892,821,496
VI	資金期末残高	879,136,293

(補給金等勘定)

利益の処分に関する書類

(単位:円)

I 当期末処分利益		<u>3,895,030,274</u>
当期総利益	3,895,030,274	
II 積立金振替額		<u>13,295,862,336</u>
前中期目標期間繰越積立金	13,295,862,336	
III 利益処分額		
積立金		<u><u>17,190,892,610</u></u>

(補給金等勘定)

行政サービス実施コスト計算書  
(平成24年4月1日～平成25年3月31日)

(単位:円)

I	業務費用			
	(1) 損益計算書上の費用			
	業務費	26,845,019,430		
	一般管理費	817,213,134		
	雑損	<u>54,674</u>	27,662,287,238	
	(2) (控除)自己収入等			
	輸入乳製品売渡収入	△ 13,357,663,799		
	財務収益	△ 21,332,775		
	雑益	<u>△ 6,163,938</u>	<u>△ 13,385,160,512</u>	
	業務費用合計			14,277,126,726
II	引当外退職給付増加見積額			<u>1,936,320</u>
III	行政サービス実施コスト			<u><u>14,279,063,046</u></u>



## 重要な会計方針

「独立行政法人会計基準」及び「独立行政法人会計基準注解」並びに「「独立行政法人会計基準」及び「独立行政法人会計基準注解」に関するQ & A」を適用して、財務諸表等を作成しております。

### 1 引当金の計上基準

#### (1) 賞与引当金

役職員に対して支給する賞与の支出に充てるため、支給見込額に基づき当期に見合う分を計上しております。

#### (2) 退職給付引当金

役職員の退職給付に備えるため、当該事業年度末における退職給付債務及び年金資産の見込額に基づき計上しております。

数理計算上の差異については、発生年度に一括処理しております。

### 2 減価償却の会計処理方法

#### 有形固定資産

定額法を採用しております。なお、主な資産の耐用年数は以下のとおりであります。

工具器具備品	5年
--------	----

### 3 外貨建資産及び負債の本邦通貨への換算基準

外貨建金銭債権債務は、期末日の直物為替相場により円貨に換算し、換算差額は損益として処理しております。

### 4 キャッシュ・フロー計算書における資金の範囲

キャッシュ・フロー計算書における資金の範囲は、手許現金、随時引き出し可能な預金からなっております。

### 5 リース取引の処理方法

リース料総額が300万円以上のファイナンス・リース取引については、通常の売買取引に係る方法に準じた会計処理によっております。

リース料総額が300万円未満のファイナンス・リース取引については、通常の賃貸借取引に係る方法に準じた会計処理によっております。

### 6 消費税等の会計処理方法

消費税等の会計処理方法は、税込方式によっております。

## 注記事項

### 1 キャッシュ・フロー計算書

資金の期末残高の貸借対照表上の科目

現金及び預金	22,507,136,293 円
うち定期預金	21,628,000,000 円
(差引) 資金残高	879,136,293 円

### 2 行政サービス実施コスト計算書

行政サービス実施コスト計算書における引当外退職給付増加見積額

計上額	1,936,320 円
うち国からの出向職員分	1,936,320 円

### 3 退職給付関係

#### (1) 採用している退職給付制度の概要

確定給付型の制度として、役員については役員退職手当支給規程、職員については職員退職手当支給規程による退職一時金制度を、また、役員及び職員に対して厚生年金基金制度を設けております。

#### (2) 退職給付債務

退職給付債務

役員の退職一時金 (簡便法)	2,226,653 円
職員の退職一時金 (簡便法)	163,918,612 円
厚生年金基金 (原則法)	410,329,525 円
退職給付債務 計	576,474,790 円
年金資産 (厚生年金基金) (△)	△ 162,782,185 円
退職給付引当金	413,692,605 円

#### (3) 退職給付費用

勤務費用

役員の退職一時金 (簡便法)	445,821 円
職員の退職一時金 (簡便法)	8,389,266 円
厚生年金基金 (注)	8,517,303 円
勤務費用 計	17,352,390 円
利息費用	7,737,472 円
期待運用収益 (△)	△ 4,660,035 円
数理計算上の差異の (費用) 処理額	11,943,378 円
合計	32,373,205 円

(注) 厚生年金基金に対する従業員拠出額を控除しております。

(4) 退職給付債務等の計算の基礎に関する事項（厚生年金基金のみ対象）

- ① 退職給付見込額の期間配分方法 期間定額基準
- ② 割引率 1.5%
- ③ 期待運用収益率 3.0%
- ④ 数理計算上の差異の処理年数 発生年度に一括処理

4 金融商品関係

(1) 金融商品の状況に関する事項

当勘定は、短期的な資金運用については独立行政法人通則法第47条の規定等に基づき、金融機関への定期預金で行っており、有価証券及び投資有価証券は保有していません。

(2) 金融商品の時価等に関する事項

期末日における貸借対照表計上額、時価及びこれらの差額については、次のとおりであります。

(単位：百万円)

区 分	貸借対照表計上額	時 価	差 額
(1)現金及び預金	22,507	22,507	—
(2)未払金	(3,101)	(3,101)	(—)

(注) 単位未満を切り捨てて記載しております。

(注) 負債に計上されているものは、( ) で示しております。

(注1) 金融商品の時価の算定方法に関する事項

- (1) 現金及び預金、(2) 未払金

これらは短期間で決済されるため、時価は帳簿価額にほぼ等しいことから、当該帳簿価額によっております。

(注2) 受入保証金（貸借対照表計上額530百万円）については、返還時期の確定が行えないため、将来キャッシュ・フローを見積ることができず、時価を把握することが極めて困難と認められることから開示の対象とはしていません。

5 セグメント情報

当勘定は、単一セグメントによって事業を行っているため、開示すべきセグメント情報はありません。

6 重要な債務負担行為

該当事項はありません。

7 重要な後発事象

該当事項はありません。

# 附 属 明 細 書

1 固定資産の取得及び処分並びに減価償却費及び減損損失の明細

(単位:円)

資産の種類		期首残高	当期増加額	当期減少額	期末残高	減価償却累計額		減損損失累計額			差引当期末残高	摘要
						当期償却額		当期損益内	当期損益外			
有形固定資産 (償却費損益内)	工具器具備品	4,767,840	0	0	4,767,840	2,860,704	953,568	-	-	-	1,907,136	
	計	4,767,840	0	0	4,767,840	2,860,704	953,568	-	-	-	1,907,136	
有形固定資産 合計	工具器具備品	4,767,840	0	0	4,767,840	2,860,704	953,568	-	-	-	1,907,136	
	計	4,767,840	0	0	4,767,840	2,860,704	953,568	-	-	-	1,907,136	

## 2 引当金の明細

(単位:円)

区分	期首残高	当期増加額	当期減少額		期末残高	摘要
			目的使用	その他		
賞与引当金	10,088,135	9,918,140	10,088,135	0	9,918,140	
計	10,088,135	9,918,140	10,088,135	0	9,918,140	

## 3 退職給付引当金の明細

(単位:円)

区分	期首残高	当期増加額	当期減少額	期末残高	摘要
退職給付債務合計額	549,727,003	43,158,092	16,410,305	576,474,790	
退職一時金に係る債務	162,853,399	8,835,087	5,543,221	166,145,265	
厚生年金基金に係る債務	386,873,604	34,323,005	10,867,084	410,329,525	
未認識過去勤務債務及び未認識数理計算上の差異	0	11,943,378	11,943,378	0	
年金資産	△ 155,334,510	△ 18,314,759	△ 10,867,084	△ 162,782,185	
退職給付引当金	394,392,493	36,786,711	17,486,599	413,692,605	

## 4 積立金の明細

(単位:円)

区分	期首残高	当期増加額	当期減少額	期末残高	摘要
独立行政法人通則法第44条第1項積立金	1,207,636,672	269,985,397	0	1,477,622,069	前期利益の処分による増加 269,985,397円
前中期目標期間繰越積立金	13,295,862,336	0	0	13,295,862,336	
計	14,503,499,008	269,985,397	0	14,773,484,405	

5 運営費交付金以外の国等からの財源措置の明細  
補助金等の明細

(単位:円)

区分	当期交付額	左の会計処理内訳					摘要
		建設仮勘定補助金等	資産見返補助金等	資本剰余金	長期預り補助金等	収益計上	
農畜産業振興対策交付金(指定生乳生産者団体補給交付金)	18,172,157,000	0	0	0	0	18,172,157,000	
計	18,172,157,000	0	0	0	0	18,172,157,000	

6 役員及び職員の給与の明細 (単位:千円、人)

区分	報酬又は給与		退職手当	
	支給額	支給人員	支給額	支給人員
役員	(-) 12,158	(-) 10	(-) 0	(-) 0
職員	(4,183) 114,762	(7) 109	(-) 5,543	(-) 2
合計	(4,183) 126,920	(7) 119	(-) 5,543	(-) 2

※ 注記事項

- 金額は当勘定の負担分を記載しており、単位未満を切り捨てて表示しております。
- 役員に対する支給の基準は、独立行政法人農畜産業振興機構役員給与規程及び役員退職手当支給規程に定めております。  
また、職員に対する支給の基準は、独立行政法人農畜産業振興機構職員給与規程及び職員退職手当支給規程に定めております。
- 報酬又は給与の支給人員は12ヶ月間の平均人数を記載しております。
- ( )内は非常勤の職員を外数で記載し、支給人員は12ヶ月間の平均人数を記載しております。
- 中期計画における人件費は、報酬又は給与、法定福利費、賞与引当金繰入並びに退職給付引当金繰入であり、附属明細書における報酬又は給与は、役員報酬、給与及び手当並びに賞与引当金の目的使用であり、退職手当は、退職一時金に係る退職給付引当金の目的使用であります。

7 その他の主要な資産及び負債の明細

(1) 現金及び預金 (単位:円)

項目	期末残高
普通預金	879,136,293
定期預金	21,628,000,000
計	22,507,136,293

(2) 未収金 (単位:円)

項目	期末残高
事業未収金	1,901,277
一般管理費等未収金	306,357,963
計	308,259,240

(3) 未払金 (単位:円)

項目	期末残高
補助等事業費未払金	2,980,181,966
一般管理費等未払金	121,605,063
計	3,101,787,029



# 肉用子牛勘定

(肉用子牛勘定)

貸借対照表  
(平成25年3月31日)

(単位:円)

資産の部			
I	流動資産		
	現金及び預金	164,125,434	
	有価証券	249,849,810	
	未収収益	98,104	
	未収金	161,882	
	その他の流動資産	253,420,716	
	流動資産合計		667,655,946
II	固定資産		
	有形固定資産		
	工具器具備品	11,852,790	
	減価償却累計額(△)	△ 8,041,532	3,811,258
	有形固定資産合計		3,811,258
	固定資産合計		3,811,258
	資産合計		671,467,204
負債の部			
I	流動負債		
	リース債務	2,299,323	
	未払金	307,576,551	
	未払費用	643,982	
	預り金	314,008	
	流動負債合計		310,833,864
II	固定負債		
	リース債務	1,511,935	
	固定負債合計		1,511,935
	負債合計		312,345,799
純資産の部			
I	資本金		
	政府出資金		328,562,593
II	利益剰余金		
	積立金	552,205,190	
	当期未処理損失	521,646,378	
	(うち当期総損失)	521,646,378)	
	利益剰余金合計		30,558,812
	純資産合計		359,121,405
	負債・純資産合計		671,467,204

(肉用子牛勘定)

## 損益計算書

(平成24年4月1日～平成25年3月31日)

(単位:円)

I	経常費用			
	業務経費			
	交付金	5,899,255,400		
	補助金	3,426,423,221		
	旅費交通費	2,146,850		
	委託費	66,223,249		
	支払リース料	2,443,340		
	借料及び損料	1,074,631		
	消耗品費	252,210		
	通信運搬費	1,290,479		
	役務費	28,577,547		
	賃金	2,613,877		
	給与及び手当	19,197,711		
	賞与	6,062,197		
	法定福利費	4,743,919		
	減価償却費	2,297,097	9,462,601,728	
	一般管理費			
	役員報酬	3,288,404		
	給与及び手当	4,293,239		
	賞与	1,428,396		
	法定福利費	1,401,349		
	退職手当	1,496,330		
	委員手当	4,251		
	諸謝金	279,660		
	旅費交通費	182,154		
	役職員厚生費	56,054		
	委託費	202,577		
	支払リース料	37,436		
	借料及び損料	3,967,467		
	備品費	168,732		
	消耗品費	494,470		
	印刷製本費	9,708		
	光熱水料	335,923		
	通信運搬費	229,339		
	会議費	991		
	役務費	2,299,328		
	賃金	370,479		
	修繕費	17,477		
	租税公課	43,675		
	保険料	138		
	図書費	38,762		
	交際費	8,162	20,654,501	
	財務費用			
	支払利息		397,791	
	雑損			
	雑損		10,826	
	経常費用合計			9,483,664,846
II	経常収益			
	運営費交付金収益		68,890,544	
	業務財源受入		8,879,903,126	
	財務収益			
	受取利息		3,572,713	
	雑益			
	雑益		7,100	
	経常収益合計			8,952,373,483
	経常損失			531,291,363

III 臨時利益		
過年度補助事業費返還金等	9,644,985	
臨時利益合計	<u>9,644,985</u>	<u>9,644,985</u>
当期純損失		521,646,378
当期総損失		<u><u>521,646,378</u></u>

(肉用子牛勘定)

キャッシュ・フロー計算書  
(平成24年4月1日～平成25年3月31日)

(単位:円)

I	業務活動によるキャッシュ・フロー	
	人件費支出	△ 42,016,666
	肉用子牛補給金等事業費支出	△ 9,399,690,038
	一般管理費支出	△ 8,696,462
	その他の業務支出	△ 10,826
	運営費交付金収入	23,681,000
	その他の収入	8,689,932,795
	小計	△ 736,800,197
	利息及び配当金の受取額	3,440,242
	利息の支払額	△ 397,791
	業務活動によるキャッシュ・フロー	△ 733,757,746
II	投資活動によるキャッシュ・フロー	
	定期預金の預入による支出	△ 900,000,000
	定期預金の払戻による収入	1,310,000,000
	投資活動によるキャッシュ・フロー	410,000,000
III	財務活動によるキャッシュ・フロー	
	リース債務の返済による支出	△ 2,297,097
	財務活動によるキャッシュ・フロー	△ 2,297,097
IV	資金減少額	△ 326,054,843
V	資金期首残高	350,180,277
VI	資金期末残高	24,125,434

(肉用子牛勘定)

損失の処理に関する書類

(単位:円)

I 当期末処理損失		<u>521,646,378</u>
当期総損失	521,646,378	
II 損失処理額		
積立金取崩額	521,646,378	
		<u>521,646,378</u>
III 次期繰越欠損金		<u><u>0</u></u>

(肉用子牛勘定)

行政サービス実施コスト計算書  
(平成24年4月1日～平成25年3月31日)

(単位:円)

I	業務費用			
	(1) 損益計算書上の費用			
	業務費	9,462,601,728		
	一般管理費	20,654,501		
	財務費用	397,791		
	雑損	10,826	9,483,664,846	
	(2) (控除)自己収入等			
	業務財源受入	△ 8,879,903,126		
	財務収益	△ 3,572,713		
	雑益	△ 7,100		
	臨時利益	△ 9,644,985	△ 8,893,127,924	
	業務費用合計			590,536,922
II	引当外賞与見積額			△ 46,667
III	引当外退職給付増加見積額			△ 94,256,423
IV	機会費用			
	政府出資の機会費用			1,839,950
V	行政サービス実施コスト			498,073,782

## 重要な会計方針

「独立行政法人会計基準」及び「独立行政法人会計基準注解」並びに「「独立行政法人会計基準」及び「独立行政法人会計基準注解」に関するQ&A」を適用して、財務諸表等を作成しております。

### 1 運営費交付金収益の計上基準

費用進行基準を採用しております。

これは中期計画及びこれを具体化する年度計画等（これらの添付書類を含む）において、業務の実施と運営費交付金との対応関係が不明確であるために、業務達成基準及び期間進行基準を採用することが困難であり、業務進行の実態は活動に要した費用額で捉えることが合理的であるため、費用進行基準を採用しております。

### 2 減価償却の会計処理方法

有形固定資産

定額法を採用しております。なお、主な資産の耐用年数は以下のとおりであります。

工具器具備品	5年
--------	----

### 3 引当金の計上基準

#### (1) 賞与引当金

運営費交付金により財源措置がなされるため、賞与に係る引当金は計上しておりません。

#### (2) 退職給付引当金

役職員の退職給付については運営費交付金により財源措置がなされるため、退職給付引当金は計上しておりません。

行政サービス実施コスト計算書における引当外退職給付増加見積額は、退職一時金に係る債務については、事業年度末に在職する役職員について、当期末の退職給付見積額から前期末の退職給付見積額を控除した額から、退職者に係る前期末退職給付見積相当額を控除して計算しております。また、厚生年金基金に係る債務については、年金債務に係る当期末の退職給付見積額から前期末の退職給付見積額を控除して計算しております。

### 4 有価証券の評価基準及び評価方法

満期保有目的債券

#### ① 取得差額がないもの

原価法（売却原価は先入先出法により算定）によっております。

#### ② 取得差額があるもの

償却原価法（定額法、売却原価は先入先出法により算定）によっております。

### 5 キャッシュ・フロー計算書における資金の範囲

キャッシュ・フロー計算書における資金の範囲は、手許現金、随時引き出し可能な預金からなっております。



6 行政サービス実施コスト計算書における機会費用の計上方法

政府出資の機会費用の計算に使用した利率

10年利付国債の平成25年3月末利回りを参考に0.560%で計算しております。

7 リース取引の処理方法

リース料総額が300万円以上のファイナンス・リース取引については、通常の売買取引に係る方法に準じた会計処理によっております。

リース料総額が300万円未満のファイナンス・リース取引については、通常の貸借取引に係る方法に準じた会計処理によっております。

8 消費税等の会計処理方法

消費税等の会計処理方法は、税込方式によっております。

## 注記事項

### 1 貸借対照表

- (1) 財源措置が運営費交付金によって行われる賞与引当金の見積額  
2,677,290 円
- (2) 財源措置が運営費交付金によって行われる退職一時金及び年金債務に係る退職給付引当金の見積額  
111,544,116 円

### 2 キャッシュ・フロー計算書

資金の期末残高の貸借対照表上の科目

現金及び預金	164,125,434 円
うち定期預金	140,000,000 円
(差引) 資金残高	24,125,434 円

### 3 行政サービス実施コスト計算書

行政サービス実施コスト計算書における引当外退職給付増加見積額

計上額	△ 94,256,423 円
うち国からの出向職員分	522,687 円

### 4 有価証券関係

- (1) 満期保有目的の債券で時価のあるもの (単位：円)

区 分	期 末 に お け る 貸借対照表計上額	期 末 に お け る 時 価	差 額
時価が貸借対照表計上額を超えるもの	249,849,810	253,025,000	3,175,190
合 計	249,849,810	253,025,000	3,175,190

- (2) 事業年度中に売却した満期保有目的の債券  
該当なし

- (3) 満期保有目的の債券の期末日後における償還予定額 (単位：円)

区 分	1 年 以 内	1 年 超 5 年 以 内	5 年 超 10 年 以 内	10 年 超
国債・地方債等	250,000,000	0	0	0
合 計	250,000,000	0	0	0

※ 国債・地方債等＝国債、地方債、政府保証債、財投機関債

## 5 退職給付関係

### (1) 採用している退職給付制度の概要

確定給付型の制度として、役員について役員退職手当支給規程、職員については職員退職手当支給規程による退職一時金制度を、また、役員及び職員に対して厚生年金基金制度を設けております。

### (2) 退職給付債務

#### 退職給付債務

役員の退職一時金（簡便法）	601,060 円
職員の退職一時金（簡便法）	44,247,969 円
厚生年金基金（原則法）	110,552,442 円
退職給付債務 計	155,401,471 円
年金資産（厚生年金基金）（△）	△ 43,857,355 円
運営費交付金の財源措置があるため 引当てなかった額（△）	△ 111,544,116 円
退職給付引当金	0 円

### (3) 退職給付費用

#### 勤務費用

役員の退職一時金（簡便法）	120,345 円
職員の退職一時金（簡便法）	2,264,588 円
厚生年金基金（注）	2,240,648 円
勤務費用 計	4,625,581 円
利息費用	5,376,272 円
期待運用収益（△）	△ 3,237,959 円
数理計算上の差異の（費用）処理額	△ 96,388,162 円
運営費交付金の財源措置があるため 引当金を繰入れなかった額	89,624,268 円
支出時に費用処理した額	
役員の退職一時金	0 円
職員の退職一時金	1,496,330 円
厚生年金基金掛金拠出額（注）	2,177,337 円
支出時に費用処理した額 計	3,673,667 円
合計	3,673,667 円

（注）厚生年金基金に対する従業員拠出額を控除しております。

### (4) 退職給付債務等の計算の基礎に関する事項（厚生年金基金のみ対象）

- ① 退職給付見込額の期間配分方法 期間定額基準
- ② 割引率 1.5%

③ 期待運用収益率 3.0%

④ 数理計算上の差異の処理年数 発生年度に一括処理

## 6 金融商品関係

### (1) 金融商品の状況に関する事項

当勘定は、短期的な資金運用については独立行政法人通則法第47条の規定等に基づき、金融機関への定期預金で行っております。また、1年を超す資金運用については、同規定等に基づき国債で行っております。

### (2) 金融商品の時価等に関する事項

期末日における貸借対照表計上額、時価及びこれらの差額については、次のとおりであります。

(単位：百万円)

区 分	貸借対照表計上額	時 価	差 額
(1)現金及び預金	164	164	—
(2)有価証券及び投資有価証券			
満期保有目的の債券	249	253	3
(3)未払金	(307)	(307)	(—)

(注) 単位未満を切り捨てて記載しております。

(注) 負債に計上されているものは、( )で示しております。

(注1) 金融商品の時価の算定方法及び有価証券に関する事項

#### (1) 現金及び預金、(3) 未払金

これらは短期間で決済されるため、時価は帳簿価額にほぼ等しいことから、当該帳簿価額によっております。

#### (2) 有価証券及び投資有価証券

これらの時価については、取引金融機関から提示された価格によっております。なお、保有目的ごとの有価証券に関する注記は、「4 有価証券関係」を参照下さい。

## 7 セグメント情報

当勘定は、単一セグメントによって事業を行っているため、開示すべきセグメント情報はありませぬ。

## 8 重要な債務負担行為

該当事項はありません。

## 9 重要な後発事象

該当事項はありません。

# 附 属 明 細 書

1 固定資産の取得及び処分並びに減価償却費及び減損損失の明細

(単位:円)

資産の種類	期首残高	当期増加額	当期減少額	期末残高	減価償却累計額		減損損失累計額			差引当期末残高	摘要
					当期償却額		当期損益内	当期損益外			
有形固定資産(償却費損益内)											
工具器具備品	11,852,790	0	0	11,852,790	8,041,532	2,297,097	-	-	-	3,811,258	
計	11,852,790	0	0	11,852,790	8,041,532	2,297,097	-	-	-	3,811,258	
有形固定資産合計											
工具器具備品	11,852,790	0	0	11,852,790	8,041,532	2,297,097	-	-	-	3,811,258	
計	11,852,790	0	0	11,852,790	8,041,532	2,297,097	-	-	-	3,811,258	

2 有価証券の明細

流動資産として計上された有価証券

(単位:円)

満期保有目的債券	種類及び銘柄	取得価額	券面総額	貸借対照表計上額	当期費用に含まれた評価差額	摘要
	利付国庫債券(10年)第258回	248,532,500	250,000,000	249,849,810	0	
	計	248,532,500	250,000,000	249,849,810	0	
貸借対照表計上額合計				249,849,810		

3 資本金の明細

(単位:円)

区分	期首残高	当期増加額	当期減少額	期末残高	摘要
資本金					
政府出資金	328,562,593	0	0	328,562,593	
計	328,562,593	0	0	328,562,593	

4 積立金の明細

(単位:円)

区分	期首残高	当期増加額	当期減少額	期末残高	摘要
独立行政法人通則法第44条第1項積立金	9,676,104,716	0	9,123,899,526	552,205,190	前期損失の処理による減少9,123,899,526円
計	9,676,104,716	0	9,123,899,526	552,205,190	

5 運営費交付金債務及び当期振替額等の明細

(1) 運営費交付金債務の増減の明細

(単位:円)

交付年度	期首残高	交付金当期交付額	当期振替額				期末残高
			運営費交付金収益	資産見返運営費交付金	資本剰余金	小計	
平成20年度	1,667,552	-	1,667,552	0	0	1,667,552	0
平成21年度	4,129,413	-	4,129,413	0	0	4,129,413	0
平成22年度	25,096,639	-	25,096,639	0	0	25,096,639	0
平成23年度	14,315,940	-	14,315,940	0	0	14,315,940	0
平成24年度	-	23,681,000	23,681,000	0	0	23,681,000	0
合計	45,209,544	23,681,000	68,890,544	0	0	68,890,544	0

(2) 運営費交付金債務の当期振替額の明細  
平成20年度交付分

(単位:円)

区分	金額	内訳
会計基準第81条第3項による振替額	1,667,552	中期目標期間の最終年度であることから、独立行政法人会計基準第81条第3項の規定に基づき、運営費交付金債務残高の全額を収益化。
合計	1,667,552	

平成21年度交付分

(単位:円)

区分	金額	内訳
会計基準第81条第3項による振替額	4,129,413	中期目標期間の最終年度であることから、独立行政法人会計基準第81条第3項の規定に基づき、運営費交付金債務残高の全額を収益化。
合計	4,129,413	

平成22年度交付分

(単位:円)

区分	金額	内訳
費用進行基準による振替額	334,792	①費用進行基準を採用した業務:肉用子牛生産者補給交付金の交付等の業務 ②当該業務に係る損益等 ア) 損益計算書に計上した費用の額:366,058円 (役員報酬28,721円、給与及び手当205,172円、賞与65,423円、法定福利費53,673円、退職手当13,069円) イ) 自己収入に係る収益計上額:31,266円 ③運営費交付金の振替額の積算根拠 費用366,058円-自己収入収益計上額31,266円=334,792円
会計基準第81条第3項による振替額	24,761,847	中期目標期間の最終年度であることから、独立行政法人会計基準第81条第3項の規定に基づき、運営費交付金債務残高の全額を収益化。
合計	25,096,639	

平成23年度交付分

(単位:円)

区分	金額	内訳
費用進行基準による振替額	14,315,940	①費用進行基準を採用した業務:肉用子牛生産者補給交付金の交付等の業務 ②当該業務に係る損益等 ア) 損益計算書に計上した費用の額:15,652,911円 (役員報酬1,228,136円、給与及び手当8,773,280円、賞与2,797,549円、法定福利費2,295,104円、退職手当558,842円) イ) 自己収入に係る収益計上額:1,336,971円 ③運営費交付金の振替額の積算根拠 費用15,652,911円-自己収入収益計上額1,336,971円=14,315,940円
合計	14,315,940	

平成24年度交付分

(単位:円)

区分	金額	内訳
費用進行基準による振替額	23,681,000	①費用進行基準を採用した業務:肉用子牛生産者補給交付金の交付等の業務 ②当該業務に係る損益等 ア) 損益計算書に計上した費用の額:25,892,576円 (役員報酬2,031,547円、給与及び手当14,512,498円、賞与4,627,621円、法定福利費3,796,491円、退職手当924,419円) イ) 自己収入に係る収益計上額:2,211,576円 ③運営費交付金の振替額の積算根拠 費用25,892,576円-自己収入収益計上額2,211,576円=23,681,000円
合計	23,681,000	

## 6 役員及び職員の給与の明細

(単位:千円、人)

区分	報酬又は給与		退職手当	
	支給額	支給人員	支給額	支給人員
役員	(-) 3,288	(-) 10	(-) 0	(-) 0
職員	(2,984) 30,981	(7) 109	(-) 1,496	(-) 2
合計	(2,984) 34,269	(7) 119	(-) 1,496	(-) 2

## ※ 注記事項

- 金額は当勘定の負担分を記載しており、単位未満を切り捨てて表示しております。
- 役員に対する支給の基準は、独立行政法人農畜産業振興機構役員給与規程及び役員退職手当支給規程に定めております。  
また、職員に対する支給の基準は、独立行政法人農畜産業振興機構職員給与規程及び職員退職手当支給規程に定めております。
- 報酬又は給与の支給人員は12ヶ月間の平均人数を記載しております。
- ( )内は非常勤の職員を外数で記載し、支給人員は12ヶ月間の平均人数を記載しております。
- 中期計画における人件費は、報酬又は給与、法定福利費並びに退職手当であり、附属明細書における報酬又は給与は、役員報酬並びに給与及び手当であり、退職手当は退職手当であります。

## 7 その他の主要な資産及び負債の明細

## (1) 現金及び預金 (単位:円)

項目	期末残高
普通預金	24,125,434
定期預金	140,000,000
計	164,125,434

## (2) 未払金 (単位:円)

項目	期末残高
補助等事業費未払金	251,972,028
一般管理費等未払金	55,604,523
計	307,576,551



# 債務保証勘定

(債務保証勘定)

貸借対照表  
(平成25年3月31日)

(単位:円)

資産の部		
I 流動資産		
現金及び預金	52,774,711	
未収収益	310,376	
未収金	2,788	
流動資産合計		53,087,875
II 固定資産		
投資その他の資産		
投資有価証券	340,000,000	
破産更生債権等	180,776,404	
貸倒引当金(△)	△ 180,776,404	0
投資その他の資産合計	340,000,000	
固定資産合計		340,000,000
資産合計		393,087,875
負債の部		
I 流動負債		
未払金	44,358	
未払費用	15,751	
預り金	6,955	
賞与引当金	60,847	
流動負債合計		127,911
II 固定負債		
引当金		
退職給付引当金	2,570,343	
固定負債合計		2,570,343
負債合計		2,698,254
純資産の部		
I 資本金		
政府出資金		371,650,899
II 利益剰余金		
積立金	15,899,649	
当期未処分利益	2,839,073	
(うち当期総利益)	2,839,073	
利益剰余金合計		18,738,722
純資産合計		390,389,621
負債・純資産合計		393,087,875

(債務保証勘定)

## 損益計算書

(平成24年4月1日～平成25年3月31日)

(単位:円)

I	経常費用			
	業務経費			
	旅費交通費	91,660		
	諸謝金	63,000		
	通信運搬費	5,280		
	給与及び手当	436,313		
	賞与	92,736		
	法定福利費	71,580	760,569	
	一般管理費			
	役員報酬	63,536		
	給与及び手当	95,749		
	賞与	21,151		
	法定福利費	22,934		
	委員手当	92		
	諸謝金	6,504		
	旅費交通費	4,244		
	役職員厚生費	1,278		
	委託費	4,416		
	支払リース料	811		
	借料及び損料	86,251		
	備品費	3,699		
	消耗品費	10,807		
	印刷製本費	224		
	光熱水料	7,302		
	通信運搬費	5,103		
	会議費	23		
	役務費	50,552		
	賃金	7,505		
	修繕費	398		
	租税公課	947		
	保険料	3		
	図書費	851		
	交際費	188		
	賞与引当金繰入	60,847		
	退職給付引当金繰入	562,967	1,018,382	
	雑損			
	雑損		246	
	経常費用合計			1,779,197
II	経常収益			
	財務収益			
	受取利息		3,663,796	
	雑益			
	雑益		166	
	経常収益合計			3,663,962
	経常利益			1,884,765
III	臨時利益			
	貸倒引当金戻入益		954,308	
	臨時利益合計			954,308
	当期純利益			2,839,073
	当期総利益			2,839,073

(債務保証勘定)

キャッシュ・フロー計算書  
(平成24年4月1日～平成25年3月31日)

(単位:円)

I	業務活動によるキャッシュ・フロー	
	人件費支出	△ 946,155
	保証事業費支出	△ 159,940
	一般管理費支出	△ 190,126
	その他の業務支出	△ 246
	その他の収入	954,474
	小計	△ 341,993
	利息及び配当金の受取額	3,681,852
	業務活動によるキャッシュ・フロー	3,339,859
II	投資活動によるキャッシュ・フロー	
	定期預金の預入による支出	△ 50,000,000
	定期預金の払戻による収入	80,000,000
	投資活動によるキャッシュ・フロー	30,000,000
III	資金増加額	33,339,859
IV	資金期首残高	19,434,852
V	資金期末残高	52,774,711

(債務保証勘定)

利益の処分に関する書類

(単位:円)

I 当期末処分利益		<u>2,839,073</u>
当期総利益	2,839,073	
II 利益処分量		
積立金	2,839,073	<u><u>2,839,073</u></u>

(債務保証勘定)

行政サービス実施コスト計算書  
(平成24年4月1日～平成25年3月31日)

(単位:円)

I	業務費用			
	(1) 損益計算書上の費用			
	業務費	760,569		
	一般管理費	1,018,382		
	雑損	246	1,779,197	
	(2) (控除)自己収入等			
	財務収益	△ 3,663,796		
	雑益	△ 166		
	臨時利益	△ 954,308	△ 4,618,270	
	業務費用合計			△ 2,839,073
II	引当外退職給付増加見積額			11,879
III	機会費用			
	政府出資の機会費用			2,081,245
IV	行政サービス実施コスト			△ 745,949

## 重要な会計方針

「独立行政法人会計基準」及び「独立行政法人会計基準注解」並びに「「独立行政法人会計基準」及び「独立行政法人会計基準注解」に関するQ&A」を適用して、財務諸表等を作成しております。

### 1 引当金計上基準

#### (1) 貸倒引当金

債権の貸倒れによる損失に備えるため、個別に回収可能性を検討し、回収不能見込額を計上しております。

#### (2) 賞与引当金

役職員に対して支給する賞与の支出に充てるため、支給見込額に基づき当期に見合う分を計上しております。

#### (3) 退職給付引当金

役職員の退職給付に備えるため、当該事業年度末における退職給付債務及び年金資産の見込額に基づき計上しております。

数理計算上の差異については、発生年度に一括処理しております。

### 2 有価証券の評価基準及び評価方法

#### 満期保有目的債券

##### ① 取得差額がないもの

原価法（売却原価は先入先出法により算定）によっております。

##### ② 取得差額があるもの

償却原価法（定額法、売却原価は先入先出法により算定）によっております。

### 3 キャッシュ・フロー計算書における資金の範囲

キャッシュ・フロー計算書における資金の範囲は、手許現金、随時引き出し可能な預金からなっております。

### 4 行政サービス実施コスト計算書における機会費用の計上方法

#### 政府出資の機会費用の計算に使用した利率

10年利付国債の平成25年3月末利回りを参考に0.560%で計算しております。

### 5 リース取引の処理方法

リース料総額が300万円以上のファイナンス・リース取引については、通常の売買取引に係る方法に準じた会計処理によっております。

リース料総額が300万円未満のファイナンス・リース取引については、通常の賃貸借取引に係る方法に準じた会計処理によっております。

### 6 消費税等の会計処理方法

消費税等の会計処理方法は、税込方式によっております。

## 注記事項

### 1 キャッシュ・フロー計算書

資金の期末残高の貸借対照表上の科目

現金及び預金	52,774,711 円
うち定期預金	0 円
(差引) 資金残高	52,774,711 円

### 2 行政サービス実施コスト計算書

行政サービス実施コスト計算書における引当外退職給付増加見積額

計上額	11,879 円
うち国からの出向職員分	11,879 円

### 3 有価証券関係

(1) 満期保有目的の債券で時価のあるもの

(単位：円)

区 分	期末における 貸借対照表計上額	期末における時価	差 額
時価が貸借対照表計 上額を超えるもの	340,000,000	353,124,000	13,124,000
合 計	340,000,000	353,124,000	13,124,000

(2) 事業年度中に売却した満期保有目的の債券

該当なし

(3) 満期保有目的の債券の期末日後における償還予定額

(単位：円)

区 分	1 年 以 内	1 年超 5 年以内	5 年超 10 年以内	10 年 超
社債	0	0	340,000,000	0
合 計	0	0	340,000,000	0

### 4 退職給付関係

(1) 採用している退職給付制度の概要

確定給付型の制度として、役員について役員退職手当支給規程、職員については職員退職手当支給規程による退職一時金制度を、また、役員及び職員に対して厚生年金基金制度を設けております。



(2) 退職給付債務		
退職給付債務		
役員の退職一時金（簡便法）		13,660 円
職員の退職一時金（簡便法）		1,005,636 円
厚生年金基金（原則法）		2,570,986 円
退職給付債務 計		3,590,282 円
年金資産（厚生年金基金）（△）	△	1,019,939 円
退職給付引当金		2,570,343 円

(3) 退職給付費用		
勤務費用		
役員の退職一時金（簡便法）		2,735 円
職員の退職一時金（簡便法）		51,468 円
厚生年金基金（注）		54,320 円
勤務費用 計		108,523 円
利息費用		36,326 円
期待運用収益（△）	△	21,878 円
数理計算上の差異の（費用）処理額		439,996 円
合計		562,967 円

（注）厚生年金基金に対する従業員拠出額を控除しております。

(4) 退職給付債務等の計算の基礎に関する事項（厚生年金基金のみ対象）

- ① 退職給付見込額の期間配分方法 期間定額基準
- ② 割引率 1.5%
- ③ 期待運用収益率 3.0%
- ④ 数理計算上の差異の処理年数 発生年度に一括処理

5 金融商品関係

(1) 金融商品の状況に関する事項

当勘定は、短期的な資金運用については独立行政法人通則法第47条の規定等に基づき、金融機関への定期預金で行っております。また、1年を超す資金運用については、同規定等に基づき事業債で行っております。

(2) 金融商品の時価等に関する事項

期末日における貸借対照表計上額、時価及びこれらの差額については、次のとおりであります。

（単位：百万円）

区 分	貸借対照表計上額	時 価	差 額
(1)現金及び預金	52	52	—
(2)有価証券及び投資有価証券			

満期保有目的の債券	340	353	13
(3)破産更生債権等	180	—	—

(注) 単位未満を切り捨てて記載しております。

(注1) 金融商品の時価の算定方法及び有価証券に関する事項

(1) 現金及び預金

現金及び預金は短期間で決済されるため、時価は帳簿価額にほぼ等しいことから、当該帳簿価額によっております。

(2) 有価証券及び投資有価証券

これらの時価については、取引金融機関から提示された価格によっております。なお、保有目的ごとの有価証券に関する注記は、「3 有価証券関係」を参照下さい。

(3) 破産更生債権等

破産更生債権等については、担保及び保証による回収見込額等に基づいて貸倒見積高を算定しているため、時価は決算日における貸借対照表価額から現在の貸倒見積高を控除した金額に近似しており、当該価格をもって時価としております。

6 セグメント情報

当勘定は、単一セグメントによって事業を行っているため、開示すべきセグメント情報はありません。

7 重要な債務負担行為

該当事項はありません。

8 重要な後発事象

該当事項はありません。

# 附 属 明 細 書

1 固定資産の取得及び処分並びに減価償却費及び減損損失の明細

(単位:円)

資産の種類	期首残高	当期増加額	当期減少額	期末残高	減価償却累計額		減損損失累計額			差引当期末残高	摘要	
					当期償却額		当期損益内	当期損益外				
投資その他の資産	投資有価証券	340,000,000	0	0	340,000,000	-	-	-	-	-	-	
	破産更生債権等	181,730,712	0	954,308	180,776,404	-	-	-	-	-	-	
	貸倒引当金(△)	△ 181,730,712	0	△ 954,308	△ 180,776,404	-	-	-	-	-	-	
	計	340,000,000	0	0	340,000,000	-	-	-	-	-	-	

2 有価証券の明細

投資その他の資産として計上された有価証券

(単位:円)

満期保有目的債券	種類及び銘柄	取得価額	券面総額	貸借対照表計上額	当期費用に含まれた評価差額	摘要
	計	340,000,000	340,000,000	340,000,000	0	
貸借対照表計上額合計				340,000,000		

## 3 引当金の明細

(単位:円)

区分	期首残高	当期増加額	当期減少額		期末残高	摘要
			目的使用	その他		
賞与引当金	61,206	60,847	61,206	0	60,847	
計	61,206	60,847	61,206	0	60,847	

## 4 破産更生債権等に対する貸倒引当金の明細

(単位:円)

区分	破産更生債権等の残高			貸倒引当金の残高			摘要
	期首残高	当期増減額	期末残高	期首残高	当期増減額	期末残高	
破産更生債権等	181,730,712	△ 954,308	180,776,404	181,730,712	△ 954,308	180,776,404	※
計	181,730,712	△ 954,308	180,776,404	181,730,712	△ 954,308	180,776,404	

※ 個別に回収可能性を検討して、回収不能見込額を算定しております。

## 5 退職給付引当金の明細

(単位:円)

区分	期首残高	当期増加額	当期減少額	期末残高	摘要
退職給付債務合計額	2,815,407	876,972	102,097	3,590,282	
退職一時金に係る債務	999,100	54,203	34,007	1,019,296	
厚生年金基金に係る債務	1,816,307	822,769	68,090	2,570,986	
未認識過去勤務債務及び未認識数理計算上の差異	0	439,996	439,996	0	
年金資産	△ 729,270	△ 358,759	△ 68,090	△ 1,019,939	
退職給付引当金	2,086,137	958,209	474,003	2,570,343	

## 6 資本金の明細

(単位:円)

区分	期首残高	当期増加額	当期減少額	期末残高	摘要
資本金					
政府出資金	371,650,899	0	0	371,650,899	
計	371,650,899	0	0	371,650,899	

## 7 積立金の明細

(単位:円)

区分	期首残高	当期増加額	当期減少額	期末残高	摘要
独立行政法人通則法第44条第1項積立金	13,774,207	2,125,442	0	15,899,649	前期利益の処分による増加2,125,442円
計	13,774,207	2,125,442	0	15,899,649	

## 8 役員及び職員の給与の明細

(単位:千円、人)

区分	報酬又は給与		退職手当	
	支給額	支給人員	支給額	支給人員
役員	(-) 69	(-) 10	(-) 0	(-) 0
職員	(7) 701	(6) 109	(-) 34	(-) 2
合計	(7) 770	(6) 119	(-) 34	(-) 2

## ※ 注記事項

- 金額は当勘定の負担分を記載しており、単位未満を切り捨てて表示しております。
- 役員に対する支給の基準は、独立行政法人農畜産業振興機構役員給与規程及び役員退職手当支給規程に定めております。  
また、職員に対する支給の基準は、独立行政法人農畜産業振興機構職員給与規程及び職員退職手当支給規程に定めております。
- 報酬又は給与の支給人員は12ヶ月間の平均人数を記載しております。
- ( )内は非常勤の職員を外数で記載し、支給人員は12ヶ月間の平均人数を記載しております。
- 中期計画における人件費は、報酬又は給与、法定福利費、賞与引当金繰入並びに退職給付引当金繰入であり、附属明細書における報酬又は給与は、役員報酬、給与及び手当並びに賞与引当金の目的使用であり、退職手当は、退職一時金に係る退職給付引当金の目的使用であります。

## 9 その他の主要な資産及び負債の明細

現金及び預金

(単位:円)

項目	期末残高
普通預金	52,774,711
計	52,774,711

# 決 算 報 告 書

決算報告書

独立行政法人農畜産業振興機構

(単位:百万円)

区 分	予算額	決算額	差額	備 考
収入				
運営費交付金	1,510	1,510	-	
国庫補助金	9,559	9,559	-	
その他の政府交付金	170,705	170,705	-	
業務収入	64,235	81,072	△ 16,838	
拠出金	20,892	16,967	3,925	
負担金	491	1,210	△ 719	
納付金	287	720	△ 433	
資金より受入	46,384	-	46,384	
借入金	43,764	22,741	21,023	
諸収入	19,694	27,118	△ 7,424	
計	377,519	331,602	45,918	
支出				
業務経費	367,429	228,857	138,572	次年度への予算繰越額は29,642百万円(うち補助金21,866百万円、拠出金7,777百万円)
借入金償還	31,619	31,619	0	
人件費	2,488	2,287	200	
一般管理費	646	472	174	
その他支出	4,744	4,811	△ 67	
計	406,926	268,046	138,880	

注1:表示金額は百万円未満を四捨五入して表示しております。

注2:畜産振興事業費の次年度への予算繰越額は、養豚経営安定対策事業15,539百万円(うち補助金7,769百万円、拠出金7,769百万円)、肉用牛繁殖経営支援事業246百万円及び肉用牛肥育経営安定特別対策事業13,857百万円(うち補助金13,850百万円、拠出金7百万円)の合計です。



決算報告書

畜産勘定

(単位:百万円)

区 分	予算額	決算額	差額	備 考
収入				
運営費交付金	587	587	-	
その他の政府交付金	142,531	142,531	-	
畜産振興事業拠出金	20,892	16,967	3,925	
調整資金より受入	1,599	-	1,599	業務経費等が見込より下回ったことによる減
畜産業振興資金より受入	44,785	-	44,785	業務経費等が見込より下回ったことによる減
諸収入	18,689	27,100	△ 8,410	補助金返還金が見込より上回ったことによる増
計	229,083	187,185	41,899	
支出				
業務経費	205,531	106,170	99,362	
畜産振興事業費	205,130	105,924	99,206	畜産業振興事業に対する補助事業費が見込より下回ったことによる減。なお、次年度への予算繰越額は29,642百万円(うち補助金21,866百万円、拠出金7,777百万円)
情報収集提供事業費	347	245	102	
その他業務経費	54	-	54	
肉用子牛勘定へ繰入	21,303	8,880	12,423	肉用子牛勘定において、業務経費等が見込みより下回ったこと及び同勘定の積立金を取り崩したことによる減
人件費	949	754	195	
一般管理費	243	185	58	
その他支出	11	-	11	
計	228,038	115,989	112,049	

注1:表示金額は百万円未満を四捨五入して表示しております。

注2:畜産振興事業費の次年度への予算繰越額は、養豚経営安定対策事業15,539百万円(うち補助金7,769百万円、拠出金7,769百万円)、肉用牛繁殖経営支援事業246百万円及び肉用牛肥育経営安定特別対策事業13,857百万円(うち補助金13,850百万円、拠出金7百万円)の合計です。

決算報告書

野菜勘定

(単位:百万円)

区 分	予算額	決算額	差額	備 考
収入				
国庫補助金	9,559	9,559	-	
野菜事業負担金	491	1,210	△ 719	負担金収入が見込みより上回ったことによる増
野菜事業納付金	287	720	△ 433	納付金収入が見込みより上回ったことによる増
諸収入	969	1,047	△ 77	運用収入等が見込より上回ったことによる増
計	11,305	12,535	△ 1,230	
支出				
業務経費	27,449	15,167	12,282	
指定野菜価格安定対策事業費	23,868	13,922	9,946	生産者補給交付金等が見込より下回ったことによる減
契約指定野菜安定供給事業費	508	111	397	生産者補給交付金等が見込より下回ったことによる減
特定野菜等供給産地育成価格差補給事業費	1,898	672	1,226	価格差補給助成金等が見込より下回ったことによる減
契約特定野菜等安定供給促進事業費	152	8	144	
重要野菜等緊急需給調整事業費	932	400	533	緊急需給調整に対する助成金等が見込より下回ったことによる減
野菜流通消費合理化推進事業費等	91	54	37	
指定野菜価格安定対策資金等へ繰入	205	309	△ 103	運用収入等の増及び一般管理費等の減に伴う増
人件費	493	589	△ 95	
一般管理費	123	92	30	
その他支出	4,026	3,735	291	
計	32,296	19,891	12,405	

注:表示金額は百万円未満を四捨五入して表示しております。

決算報告書

砂糖勘定

(単位:百万円)

区 分	予算額	決算額	差額	備 考
収入				
運営費交付金	622	622	-	
その他の政府交付金	10,002	10,002	-	
業務収入	40,973	55,904	△ 14,931	調整金単価が増加したことによる増
借入金	43,764	22,741	21,023	糖価調整事業費が見込みより下回ったことによる減
諸収入	6	5	0	
計	95,367	89,274	6,093	
支出				
業務経費	71,213	59,439	11,773	
糖価調整事業費	44,113	32,446	11,667	国内産糖交付金等が見込みより下回ったことによる減
国庫納付金	26,918	26,918	0	
その他業務経費	182	75	107	
借入金償還	31,619	31,619	0	
人件費	601	582	19	
一般管理費	158	112	46	
その他支出	231	47	184	
計	103,822	91,799	12,023	

注1:表示金額は百万円未満を四捨五入して表示しております。

決算報告書

でん粉勘定

(単位:百万円)

区 分	予算額	決算額	差額	備 考
収入				
運営費交付金	277	277	-	
業務収入	11,033	11,073	△ 40	
諸収入	0	1	△ 0	
計	11,310	11,350	△ 40	
支出				
業務経費	11,657	11,162	495	
でん粉価格調整事業費	6,985	5,933	1,051	国内産いもでん粉交付金等が見込みより下回ったことによる減
国庫納付金	4,533	5,186	△ 653	
その他業務経費	140	43	96	
人件費	209	144	65	
一般管理費	61	42	20	
その他支出	73	12	61	
計	12,000	11,360	640	

注1:表示金額は百万円未満を四捨五入して表示しております。

決算報告書

補給金等勘定

(単位:百万円)

区 分	予算額	決算額	差額	備 考
収入				
その他の政府交付金	18,172	18,172	-	
業務収入	12,229	14,096	△ 1,867	乳製品の売渡単価が見込より上回ったことによる増
諸収入	20	27	△ 8	
計	30,421	32,296	△ 1,875	
支出				
業務経費	30,288	27,486	2,803	
加工原料乳補給金事業費	22,377	21,312	1,065	加工原料乳生産者補給交付金の減少による減
輸入乳製品売買事業費	7,911	6,174	1,738	乳製品の買入単価が見込より下回ったことによる減
畜産勘定へ繰入	0	1,080	△ 1,080	前年度利益の一部の繰入による増
人件費	181	175	6	
一般管理費	48	32	16	
その他支出	198	708	△ 511	乳製品の売買差益の増加等に伴う支払消費税の増
計	30,714	29,481	1,234	

注:表示金額は百万円未満を四捨五入して表示しております。

決算報告書

肉用子牛勘定

(単位:百万円)

区 分	予算額	決算額	差額	備 考
収入				
運営費交付金	24	24	-	
畜産勘定より受入	21,303	8,880	12,423	業務経費等が見込みより下回ったこと及び積立金を取り崩したことによる減
諸収入	3	13	△ 10	補助金等の返還による増
計	21,330	8,917	12,413	
支出				
業務経費	21,290	9,433	11,857	
肉用子牛補給金等事業費	21,290	9,433	11,857	肉用子牛の価格が見込より上回ったことによる減
人件費	53	42	11	
一般管理費	13	9	4	
計	21,355	9,484	11,872	

注:表示金額は百万円未満を四捨五入して表示しております。

決算報告書

債務保証勘定

(単位:百万円)

区 分	予算額	決算額	差額	備 考
収入				
諸収入	6	5	1	
計	6	5	1	
支出				
業務経費	1	0	0	
保証業務費	1	0	0	
人件費	1	1	△ 0	
一般管理費	0	0	0	
計	2	2	0	

注:表示金額は百万円未満を四捨五入して表示しております。