

平成 21 事業年度

財務諸表

法 人 单 位

資産の部		
I 流動資産		
現金及び預金	252,703,488,380	
有価証券	7,898,428,918	
仮払金	106,849	
未収収益	325,319,315	
未収金	2,207,407,313	
流動資産合計		263,134,750,775
II 固定資産		
有形固定資産		
建物	331,057,172	
減価償却累計額(△)	△ 65,162,838	265,894,334
車両運搬具	25,827,187	
減価償却累計額(△)	△ 13,917,362	11,909,825
工具器具備品	264,452,600	
減価償却累計額(△)	△ 151,704,104	112,748,496
土地		372,697,615
有形固定資産合計		763,250,270
無形固定資産		
電話加入権		2,058,100
投資その他の資産		
投資有価証券		103,527,708,381
関係会社株式	8,146,626,627	
投資評価引当金(△)	△ 506,735,106	7,639,891,521
破産更生債権等	182,685,020	
貸倒引当金(△)	△ 182,685,020	0
敷金保証金		87,184,286
自動車リサイクル預託金		29,600
投資その他の資産合計		111,254,813,788
固定資産合計		112,020,122,158
資産合計		375,154,872,933
負債の部		
I 流動負債		
リース債務	32,873,566	
運営費交付金債務	1,019,301,367	
預り補助金等		
甘味資源作物・国内産糖調整交付金	2,345,773,323	
短期借入金	66,322,998,835	
売買事業費未払金	144,328,543	
未払金	29,862,762,840	
未払費用	35,931,303	
預り金	23,600,314	
受入保証金	815,714,665	
前受金	2,278,249	
賞与引当金	43,407,259	
流動負債合計		100,648,970,264
II 固定負債		
リース債務	25,654,727	
資産見返負債		
資産見返運営費交付金	28,279,962	
資産見返補助金等	171,816,458	200,096,420
長期預り補助金等		
調整資金	64,761,753,328	
畜産業振興資金	126,554,902,678	
野菜生産出荷安定資金	81,887,024,557	
野菜農業振興資金	17,646,387,191	290,850,067,754
引当金		
退職給付引当金	1,113,490,714	
固定負債合計		292,189,309,615
負債合計		392,838,279,879

純資産の部			
I 資本金			
政府出資金		30,959,615,481	
II 繰越欠損金			
繰越欠損金	<u>48,643,022,427</u>		
繰越欠損金合計		<u>48,643,022,427</u>	
純資産合計			<u>△ 17,683,406,946</u>
負債・純資産合計			<u><u>375,154,872,933</u></u>

I	経常費用			
	業務経費			
	交付金	102,835,550,607		
	補助金	132,642,606,556		
	買入費	3,324,774,148		
	保管費	12,888,722		
	国庫納付金	22,721,809,946		
	借料及び損料	61,177,923		
	賃金	75,234,212		
	給与及び手当	951,705,584		
	賞与	257,260,079		
	法定福利費	186,900,383		
	減価償却費	26,101,413		
	その他	908,902,618	264,004,912,191	
	一般管理費			
	役員報酬	147,889,067		
	給与及び手当	383,112,691		
	賞与	110,278,848		
	法定福利費	93,720,913		
	退職手当	218,053,319		
	借料及び損料	197,920,519		
	賃金	27,842,582		
	賞与引当金繰入	43,407,259		
	退職給付引当金繰入	28,108,924		
	減価償却費	26,465,731		
	その他	345,061,821	1,621,861,674	
	畜産業振興資金繰入		49,895,900,296	
	賠償償還及払戻金		35,849,752	
	投資評価引当金繰入		135,665,204	
	財務費用			
	支払利息		197,053,262	
	雑損			
	雑損		1,759,291	
	経常費用合計			315,893,001,670
II	経常収益			
	運営費交付金収益		1,734,642,194	
	補助金等収益			
	甘味資源作物・国内産糖調整交付金戻入益	10,008,929,390		
	指定生乳生産者団体補給交付金戻入益	15,718,767,000		
	調整資金戻入益	103,895,862,590		
	畜産業振興資金戻入益	22,997,623,112		
	野菜生産出荷安定資金戻入益	12,001,301,204		
	野菜農業振興資金戻入益	1,085,489,400	165,707,972,696	
	糖価調整事業収入			
	指定糖調整金収入		44,726,857,711	
	でん粉価格調整事業収入		14,948,928,741	
	輸入乳製品売渡収入		5,574,795,519	
	資産見返運営費交付金戻入		5,231,648	
	資産見返補助金等戻入		3,797,030	
	財務収益			
	受取利息		2,676,566,964	
	雑益			
	雑益		32,989,786	
	経常収益合計			235,411,782,289
	経常損失			80,481,219,381
III	臨時損失			
	固定資産除却損		655,217	
	臨時損失合計			655,217
IV	臨時利益			

過年度補助事業費返還金等	61,701,194,500	
貸倒引当金戻入益	<u>954,308</u>	
臨時利益合計		<u>61,702,148,808</u>
当期純損失		18,779,725,790
前中期目標期間繰越積立金取崩額		5,427,866,895
当期総損失		<u>13,351,858,895</u>

I 業務活動によるキャッシュ・フロー	
原材料、商品又はサービスの購入による支出	△ 3,257,123,613
人件費支出	△ 2,518,168,851
畜産振興事業費支出	△ 124,422,114,559
畜産情報収集提供事業費支出	△ 318,343,473
指定食肉売買事業費支出	△ 15,950
野菜生産出荷安定等事業支出	△ 14,034,693,385
糖価調整事業費支出	△ 52,940,502,546
でん粉事業費支出	△ 7,383,395,088
加工原料乳補給金事業費支出	△ 22,216,140,821
輸入乳製品売買事業費支出	△ 109,609,789
肉用子牛補給金等事業費支出	△ 12,507,446,860
保証事業費支出	△ 106,820
一般管理費支出	△ 1,057,353,307
その他の業務支出	△ 237,976,469
運営費交付金収入	2,221,543,000
補助金等収入	125,357,023,638
事業収入	65,881,187,217
その他の収入	61,739,718,544
小計	14,196,480,868
利息及び配当金の受取額	2,712,841,956
利息の支払額	△ 197,061,841
国庫納付金の支払額	△ 22,723,438,230
業務活動によるキャッシュ・フロー	△ 6,011,177,247
II 投資活動によるキャッシュ・フロー	
有価証券の取得による支出	△ 9,997,400,000
有価証券の償還による収入	8,863,011,927
有形固定資産の取得による支出	△ 18,625,557
定期預金の預入による支出	△ 1,128,640,000,000
定期預金の払戻による収入	1,123,075,000,000
敷金保証金の取得による支出	△ 6,258,744
敷金保証金の回収による収入	9,602,365
事業移管による収入	4,673,074,721
投資活動によるキャッシュ・フロー	△ 2,041,595,288
III 財務活動によるキャッシュ・フロー	
短期借入れによる収入	111,020,204,546
短期借入金の返済による支出	△ 94,973,706,132
リース債務の返済による支出	△ 29,897,403
財務活動によるキャッシュ・フロー	16,016,601,011
IV 資金に係る換算差額	9,966
V 資金増加額	7,963,838,442
VI 資金期首残高	9,746,649,938
VII 資金期末残高	17,710,488,380

I	業務費用		
	(1) 損益計算書上の費用		
	業務費	264,004,912,191	
	投資評価引当金繰入	135,665,204	
	一般管理費	1,621,861,674	
	賠償償還及払戻金	35,849,752	
	財務費用	197,053,262	
	雑損	1,759,291	
	臨時損失	<u>655,217</u>	265,997,756,591
	(2) (控除)自己収入等		
	糖価調整事業収入	△ 44,726,857,711	
	でん粉価格調整事業収入	△ 14,948,928,741	
	輸入乳製品売渡収入	△ 5,574,795,519	
	資金戻入益	△ 7,121,239,756	
	財務収益	△ 2,676,566,964	
	雑益	△ 32,989,786	
	臨時利益	<u>△ 61,702,148,808</u>	<u>△ 136,783,527,285</u>
	業務費用合計		129,214,229,306
II	引当外賞与見積額		△ 2,134,422
III	引当外退職給付増加見積額		△ 527,859,796
IV	機会費用		
	政府出資の機会費用		431,886,635
V	(控除)国庫納付額		<u>△ 22,721,809,946</u>
VI	行政サービス実施コスト		<u><u>106,394,311,777</u></u>

重要な会計方針

当事業年度においては、改訂前の独立行政法人会計基準を適用して財務諸表等を作成しております。ただし、改訂後の独立行政法人会計基準第80の規定については当事業年度より適用しております。

1 運営費交付金収益の計上基準

費用進行基準を採用しております。

これは中期計画及びこれを具体化する年度計画等（これらの添付書類を含む）において、業務の実施と運営費交付金との対応関係が不明確であるために、業務達成基準及び期間進行基準を採用することが困難であり、業務進行の実態は活動に要した費用額で捉えることが合理的であるため、費用進行基準を採用しております。

2 減価償却の会計処理方法

有形固定資産

定額法を採用しております。なお、主な資産の耐用年数は以下のとおりであります。

建物	3年～47年
車両運搬具	6年
工具器具備品	3年～15年

3 引当金の計上基準

(1) 貸倒引当金

債務保証勘定において、債権の貸倒れによる損失に備えるため、個別に回収可能性を検討し、回収不能見込額を計上しております。

(2) 賞与引当金

野菜勘定、補給金等勘定及び債務保証勘定は、役職員に対して支給する賞与の支出に充てるため、支給見込額に基づき当期に見合う分を計上しております。なお、畜産勘定、砂糖勘定、でん粉勘定及び肉用子牛勘定は、運営費交付金により財源措置がなされるため、賞与に係る引当金は計上しておりません。

(3) 退職給付引当金

野菜勘定、補給金等勘定及び債務保証勘定は、役職員の退職給付に備えるため、当該事業年度末における退職給付債務及び年金資産の見込額に基づき計上しております。

数理計算上の差異については、発生年度に一括処理しております。

なお、畜産勘定、砂糖勘定、でん粉勘定及び肉用子牛勘定は、役職員の退職給付については運営費交付金により財源措置がなされるため、退職給付引当金は計上しておりません。

行政サービス実施コスト計算書における引当外退職給付増加見積額は、退職一時金に係る債務については、事業年度末に在職する役職員について、当期末の退職給付見積額から前期末の退職給付見積額を控除した額から、退職者に係る前期末退職給付見

積相当額を控除して計算しております。また、厚生年金基金に係る債務については、年金債務に係る当期末の退職給付見積額から前期末の退職給付見積額を控除して計算しております。

(重要な会計方針の変更)

当事業年度から「退職給付に係る会計基準」の一部改正(その3)(企業会計基準第19号平成20年7月31日)を適用しております。

これによる経常損失、当期純損失及び行政サービス実施コストに与える影響はありません。

4 法令に基づく引当金等の計上根拠及び計上基準

砂糖生産振興資金

独立行政法人農畜産業振興機構法附則第6条第1項の業務に必要な経費等に充てるため、財省令附則第2条第3項に定める基準に基づき計上しております。

5 有価証券の評価基準及び評価方法

(1) 満期保有目的債券

① 取得差額がないもの

原価法(売却原価は先入先出法により算定)によっております。

② 取得差額があるもの

償却原価法(定額法、売却原価は先入先出法により算定)によっております。

(2) 関係会社株式

移動平均法による原価法(持分相当額が下落した場合は、持分相当額)によっております。

なお、取得原価と持分相当額との差額は、投資評価引当金として計上し、翌期に洗替えております。

(3) その他有価証券

時価のないもの

移動平均法による原価法によっております。

6 外貨建資産の本邦通貨への換算基準

外貨建金銭債権は、期末日の直物為替相場により円貨に換算し、換算差額は損益として処理しております。

7 キャッシュ・フロー計算書における資金の範囲

キャッシュ・フロー計算書における資金の範囲は、手許現金、随時引き出し可能な預金からなっております。

8 行政サービス実施コスト計算書における機会費用の計上方法

政府出資の機会費用の計算に使用した利率

10年利付国債の平成22年3月末利回りを参考に1.395%で計算しております。

9 リース取引の処理方法

リース料総額が300万円以上のファイナンス・リース取引については、通常の売買取引に係る方法に準じた会計処理によっております。

リース料総額が300万円未満のファイナンス・リース取引については、通常の賃貸借取引に係る方法に準じた会計処理によっております。

10 消費税等の会計処理方法

消費税等の会計処理方法は、税込方式によっております。

注記事項

1 貸借対照表

(1) 財源措置が運営費交付金によって行われる賞与引当金の見積額

101,571,199 円

(2) 財源措置が運営費交付金によって行われる退職一時金及び年金債務に係る退職
給付引当金の見積額

3,227,686,850 円

(3) 減損損失

①減損を認識した固定資産の種類、帳簿価額等の概要

種 類	1 回線当たり帳簿価額	回 線 数	帳簿価額
電話加入権	13,630 円	151 回線	2,058,100 円

(注) 1 回線当たり帳簿価額は、機構事務所が在する地域を管轄する国税局公表の標準価額の平均価額であるため、回線数を乗じた価額と帳簿価額は必ずしも一致しない。

②減損の認識に至った経緯

市場価格が下落している状況にあるため。

③損益計算書における計上金額

帳簿価額が回収可能サービス価額を上回らないため、減損額は計上しません。

④回収可能サービス価額の概要

NTT 東日本の公定価格 37,800 円（1 回線当たり）を再調達額とした使用価値相当額が正味売却価額（298 千円）を上回るため、使用価値相当額（5,707 千円）を回収可能サービス価額としました。

2 キャッシュ・フロー計算書

(1) 資金の期末残高の貸借対照表上の科目

現金及び預金	252,703,488,380 円
うち定期預金	234,993,000,000 円
(差引) 資金残高	17,710,488,380 円

(2) 事業移管に伴い増加した資産及び負債の内訳

(資産)	現金	4,673,074,721 円
	投資有価証券	1,989,278,000 円
	資産計	6,662,352,721 円

(負債) 長期預り補助金等 6,662,352,721 円

3 行政サービス実施コスト計算書

行政サービス実施コスト計算書における引当外退職給付増加見積額

計上額 $\Delta 527,859,796$ 円
 うち国からの出向職員分 21,479,581 円

4 有価証券関係

(1) 満期保有目的の債券で時価のあるもの (単位：円)

区 分	期末における 貸借対照表計上額	期末における時価	差 額
時価が貸借対照表計上額を超えるもの	103,420,689,645	107,440,332,000	4,019,642,355
時価が貸借対照表計上額を超えないもの	6,589,873,583	6,508,050,000	$\Delta 81,823,583$
合 計	110,010,563,228	113,948,382,000	3,937,818,772

(2) 事業年度中に売却した満期保有目的の債券
 該当なし

(3) 時価評価されない有価証券 (単位：円)

区 分	貸借対照表計上額
① その他の有価証券	
○ 非上場株式	1,415,574,071
合 計	1,415,574,071
② 関係会社株式	
○ 関連会社株式	7,639,891,521
合 計	7,639,891,521

(4) 満期保有目的の債券の期末日以後における償還予定額 (単位：円)

区 分	1 年 以 内	1 年超 5 年以内	5 年超 10 年以内	10 年 超
国債・地方債等	5,200,000,000	37,272,000,000	39,100,000,000	13,700,000,000
金融債	2,700,000,000	1,940,000,000	0	0
社債	0	3,200,000,000	6,100,000,000	900,000,000
合 計	7,900,000,000	42,412,000,000	45,200,000,000	14,600,000,000

※国債・地方債等＝国債、地方債、政府保証債、財投機関債

5 退職給付関係

(1) 採用している退職給付制度の概要

確定給付型の制度として、役員について役員退職手当支給規程、職員については職員退職手当支給規程による退職一時金制度を、また、役員及び職員に対して厚生年金基金制度を設けております。

(2) 退職給付債務

退職給付債務

役員の退職一時金（簡便法）	8,959,375 円
職員の退職一時金（簡便法）	2,281,508,189 円
厚生年金基金（原則法）	4,029,237,000 円
退職給付債務 計	6,319,704,564 円
年金資産（厚生年金基金）（△）	△ 1,978,527,000 円
運営費交付金の財源措置があるため 引当てなかった額（△）	△ 3,227,686,850 円
退職給付引当金	1,113,490,714 円

(3) 退職給付費用

勤務費用

役員の退職一時金（簡便法）	△ 6,779,125 円
職員の退職一時金（簡便法）	109,055,681 円
厚生年金基金（原則法）（注）	69,700,854 円
勤務費用 計	171,977,410 円
利息費用	98,757,800 円
期待運用収益（△）	△ 55,487,025 円
数理計算上の差異の（費用）処理額	△ 231,538,645 円
運営費交付金の財源措置があるため 引当金を繰入れなかった額（△）	44,399,384 円
支出時に費用処理した額	
役員の退職一時金	0 円
職員の退職一時金	218,053,319 円
厚生年金基金掛金拠出額（注）	71,468,445 円
支出時に費用処理した額 計	289,521,764 円
合計	317,630,688 円

（注）厚生年金基金に対する従業員拠出額を控除しております。

(4) 退職給付債務等の計算の基礎に関する事項（厚生年金基金のみ対象）

- ① 退職給付見込額の期間配分方法 期間定額基準
- ② 割引率 2.5%
- ③ 期待運用収益率 3.3%
- ④ 数理計算上の差異の処理年数 発生年度に一括処理

6 持分法損益等

(1) 関連会社に対する投資の金額	7,639,891,521 円
(2) 持分法を適用した場合の投資の金額	15,937,343,351 円
(3) 持分法を適用した場合の投資利益の金額	116,800,436 円

7 金融商品関係

(1) 金融商品の状況に関する事項

当法人は、短期的な資金運用については独立行政法人通則法第47条の規定等に基づき、金融機関への定期預金等で行っております。また、1年を超す資金運用については、同規定等に基づき国債・地方債等で行っております。

なお、交付金の支払資金の一時不足となる場合に、主務大臣により認可された借入限度額の範囲内で、金融機関からの借入により資金を調達しております。

(2) 金融商品の時価等に関する事項

期末日における貸借対照表計上額、時価及びこれらの差額については、次のとおりであります。なお、時価を把握することが極めて困難と認められるものは、次表には含めておりません（(注2)参照）。

(単位：百万円)

区 分	貸借対照表計上額	時 価	差 額
(1)現金及び預金	252,703	252,703	—
(2)有価証券及び投資有価証券			
①満期保有目的の債券	110,010	113,948	3,937
(3)短期借入金	(66,322)	(66,322)	(—)
(4)未払金	(29,862)	(29,862)	(—)

(注) 単位未満を切り捨てて記載しております。

(注) 負債に計上されているものは、() で示しております。

(注1) 金融商品の時価の算定方法及び有価証券に関する事項

(1) 現金及び預金、(3) 短期借入金、(4) 未払金

これらは短期間で決済されるため、時価は帳簿価額にほぼ等しいことから、当該帳簿価額によっております。

(2) 有価証券及び投資有価証券

これらの時価については、取引金融機関から提示された価格によっております。なお、保有目的ごとの有価証券に関する注記は、「4 有価証券関係」を参照下さい。

(注2) 非上場株式（貸借対照表計上額 1,415 百万円）及び関係会社株式（貸借対照表計上額 8,146 百万円）は、市場価格がなく、かつ将来キャッシュ・フローを見積もることなどができず、時価を把握することが極めて困難と認められるため、時価開示の対象とはしておりません。

8 セグメント情報

すべての勘定は、それぞれ単一セグメントによって事業を行っているため、開示すべきセグメント情報はありません。

9 重要な債務負担行為

該当事項はありません。

10 重要な後発事象

該当事項はありません。

附 属 明 細 書

1 固定資産の取得及び処分並びに減価償却費及び減損損失の明細

(単位:円)

資産の種類	期首残高	当期増加額	当期減少額	期末残高	減価償却累計額		減損損失累計額		差引当期末残高	摘要	
					当期償却額	当期損益内	当期損益外				
有形固定資産 (償却費損益内)	建物	325,782,980	5,274,192	0	331,057,172	65,162,838	10,300,659	-	-	-	265,894,334
	車両運搬具	25,827,187	0	0	25,827,187	13,917,362	2,733,181	-	-	-	11,909,825
	工具器具備品	228,764,250	42,240,525	6,552,175	264,452,600	151,704,104	39,533,304	-	-	-	112,748,496
	計	580,374,417	47,514,717	6,552,175	621,336,959	230,784,304	52,567,144	-	-	-	390,552,655
非償却資産	土地	372,697,615	0	0	372,697,615	-	-	-	-	-	372,697,615
有形固定資産合計	建物	325,782,980	5,274,192	0	331,057,172	65,162,838	10,300,659	-	-	-	265,894,334
	車両運搬具	25,827,187	0	0	25,827,187	13,917,362	2,733,181	-	-	-	11,909,825
	工具器具備品	228,764,250	42,240,525	6,552,175	264,452,600	151,704,104	39,533,304	-	-	-	112,748,496
	土地	372,697,615	0	0	372,697,615	-	-	-	-	-	372,697,615
	計	953,072,032	47,514,717	6,552,175	994,034,574	230,784,304	52,567,144	-	-	-	763,250,270
無形固定資産	電話加入権	2,058,100	0	0	2,058,100	-	-	-	-	-	-
	計	2,058,100	0	0	2,058,100	-	-	-	-	-	-
投資その他の資産	投資有価証券	99,414,526,781	12,011,610,518	7,898,428,918	103,527,708,381	-	-	-	-	-	-
	関係会社株式	8,146,626,627	0	0	8,146,626,627	-	-	-	-	-	-
	投資評価引当金(△)	△ 371,069,902	△ 506,735,106	△ 371,069,902	△ 506,735,106	-	-	-	-	-	-
	破産更生債権等	183,639,328	0	954,308	182,685,020	-	-	-	-	-	-
	貸倒引当金(△)	△ 183,639,328	0	△ 954,308	△ 182,685,020	-	-	-	-	-	-
	敷金保証金	90,527,907	1,396,217	4,739,838	87,184,286	-	-	-	-	-	-
	自動車リサイクル預託料	29,600	0	0	29,600	-	-	-	-	-	-
	計	107,280,641,013	11,506,271,629	7,532,098,854	111,254,813,788	-	-	-	-	-	-

2 有価証券の明細

(1) 流動資産として計上された有価証券

(単位:円)

	種類及び銘柄	取得価額	券面総額	貸借対照表計上額	当期費用に含まれた評価差額	摘要
満期保有目的債券	第668号い号商工債券	1,600,000,000	1,600,000,000	1,600,000,000	0	畜産勘定
	東京都公募公債第560回	399,520,000	400,000,000	399,996,978	0	野菜勘定
	東京都公募公債第561回	397,920,000	400,000,000	399,968,732	0	〃
	東京都公募公債第562回	399,120,000	400,000,000	399,979,314	0	〃
	東京都公募公債第563回	399,520,000	400,000,000	399,985,036	0	〃
	東京都公募公債第564回	398,120,000	400,000,000	399,924,429	0	〃
	東京都公募公債第565回	399,520,000	400,000,000	399,976,753	0	〃
	東京都公募公債第566回	396,920,000	400,000,000	399,824,912	0	〃
	東京都公募公債第567回	397,920,000	400,000,000	399,864,099	0	〃
	東京都公募公債第568回	399,120,000	400,000,000	399,935,489	0	〃
	東京都公募公債第569回	398,720,000	400,000,000	399,894,764	0	〃
	東京都公募公債第570回	99,780,000	100,000,000	99,980,096	0	〃
	東京都公募公債第570回	99,780,000	100,000,000	99,980,094	0	〃
	は号第138回特別道路債券	495,855,000	500,000,000	499,573,376	0	〃
	第2号106回特別本州四国連絡橋公団債券	96,175,000	100,000,000	99,579,977	0	〃
	第7回都市再生債券	199,960,000	200,000,000	199,996,295	0	〃
	第9回鉄道建設・運輸施設債券	199,920,000	200,000,000	199,985,824	0	〃
	第98号商工債券(3年)	500,000,000	500,000,000	500,000,000	0	〃
	第668号い号商工債券	200,000,000	200,000,000	200,000,000	0	〃
	第669号い号商工債券	200,000,000	200,000,000	200,000,000	0	〃
	第667号利付農林債	100,000,000	100,000,000	100,000,000	0	〃
	第669号利付農林債	99,905,000	100,000,000	99,982,750	0	〃
	計	7,877,775,000	7,900,000,000	7,898,428,918	0	
貸借対照表計上額合計				7,898,428,918		

(2) 投資その他の資産として計上された有価証券

(単位:円)

	種類及び銘柄	取得価額	券面総額	貸借対照表計上額	当期費用に含まれた評価差額	摘要
満期保有目的債券	利付国庫債券(10年)第237回	898,461,000	900,000,000	899,602,408	0	畜産勘定
	利付国庫債券(10年)第237回	799,176,000	800,000,000	799,787,123	0	〃
	利付国庫債券(10年)第239回	2,387,635,200	2,410,000,000	2,403,797,736	0	〃
	利付国庫債券(10年)第254回	299,124,000	300,000,000	299,677,968	0	〃
	利付国庫債券(10年)第254回	299,124,000	300,000,000	299,677,968	0	〃
	利付国庫債券(10年)第257回	599,220,000	600,000,000	599,701,936	0	〃
	利付国庫債券(10年)第258回	298,284,000	300,000,000	299,318,483	0	〃
	利付国庫債券(10年)第258回	298,284,000	300,000,000	299,318,483	0	〃
	利付国庫債券(10年)第259回	598,446,000	600,000,000	599,377,883	0	〃
	利付国庫債券(10年)第260回	299,352,000	300,000,000	299,726,389	0	〃
	利付国庫債券(10年)第260回	299,352,000	300,000,000	299,726,389	0	〃
	利付国庫債券(10年)第260回	299,352,000	300,000,000	299,726,389	0	〃
	利付国庫債券(10年)第261回	999,160,000	1,000,000,000	999,641,888	0	〃
	利付国庫債券(10年)第263回	999,350,000	1,000,000,000	999,709,171	0	〃
	利付国庫債券(10年)第272回	1,000,000,000	1,000,000,000	1,000,000,000	0	〃
	利付国庫債券(10年)第274回	1,900,000,000	1,900,000,000	1,900,000,000	0	〃
	利付国庫債券(10年)第280回	1,998,740,000	2,000,000,000	1,999,216,205	0	〃
	利付国庫債券(20年)第41回	496,885,000	500,000,000	497,294,606	0	〃
	利付国庫債券(20年)第41回	499,940,000	500,000,000	499,960,849	0	〃
	利付国庫債券(20年)第41回	500,000,000	500,000,000	500,000,000	0	〃
	利付国庫債券(20年)第41回	1,000,000,000	1,000,000,000	1,000,000,000	0	〃
	利付国庫債券(20年)第55回	999,350,000	1,000,000,000	999,551,592	0	〃
	利付国庫債券(20年)第56回	998,050,000	1,000,000,000	998,646,220	0	〃
	政府保証第108回預金保険機構債券	399,160,000	400,000,000	399,845,927	0	〃
	政府保証第108回預金保険機構債券	299,370,000	300,000,000	299,884,443	0	〃
	政府保証第108回預金保険機構債券	299,370,000	300,000,000	299,884,443	0	〃
	政府保証第341回道路債券	996,910,000	1,000,000,000	998,403,765	0	〃
	政府保証第340回道路債券	996,750,000	1,000,000,000	997,816,922	0	〃
	政府保証第851回公営企業債券	997,570,000	1,000,000,000	998,745,999	0	〃
	政府保証第1回公営企業債券	1,000,000,000	1,000,000,000	1,000,000,000	0	〃
	政府保証第1回公営企業債券	998,100,000	1,000,000,000	998,704,670	0	〃
川崎市平成16年度第1号公債	999,400,000	1,000,000,000	999,615,695	0	〃	
川崎市平成17年度第3回公債	997,000,000	1,000,000,000	997,855,106	0	〃	
利付国庫債券(10年)第258回	248,532,500	250,000,000	249,384,827	0	肉用子牛勘定	

(単位:円)

	種類及び銘柄	取得価額	券面総額	貸借対照表計上額	当期費用に含まれ	摘要
					た評価差額	
満期保有目的債券	第676号い号商工債券	340,000,000	340,000,000	340,000,000	0	債務保証勘定
	利付国庫債券(10年)第237回	99,465,000	100,000,000	99,819,747	0	野菜勘定
	利付国庫債券(20年)第42回	998,710,000	1,000,000,000	999,401,151	0	〃
	利付国庫債券(20年)第44回	1,000,000,000	1,000,000,000	1,000,000,000	0	〃
	利付国庫債券(20年)第44回	1,000,000,000	1,000,000,000	1,000,000,000	0	〃
	利付国庫債券(20年)第47回	99,940,000	100,000,000	99,961,019	0	〃
	利付国庫債券(20年)第50回	499,020,000	500,000,000	499,380,407	0	〃
	利付国庫債券(20年)第58回	499,650,000	500,000,000	499,769,129	0	〃
	利付国庫債券(20年)第68回	495,225,000	500,000,000	496,624,156	0	〃
	利付国庫債券(20年)第68回	494,885,000	500,000,000	496,383,782	0	〃
	利付国庫債券(30年)第12回	194,786,000	200,000,000	195,254,263	0	〃
	北海道平成13年度第2回公募公債	991,700,000	1,000,000,000	998,711,163	0	〃
	北海道平成19年度第12回公募公債	400,000,000	400,000,000	400,000,000	0	〃
	北海道平成19年度第16回公募公債	200,000,000	200,000,000	200,000,000	0	〃
	北海道平成19年度第9回公募公債	300,000,000	300,000,000	300,000,000	0	〃
	北海道平成19年度第16回公募公債	100,000,000	100,000,000	100,000,000	0	〃
	群馬県公募公債(10年)第3回	299,880,000	300,000,000	299,920,119	0	〃
	東京都公募公債第1回	96,914,000	100,000,000	97,194,484	0	〃
	東京都公募公債第572回	198,860,000	200,000,000	199,878,289	0	〃
	東京都公募公債第572回	198,860,000	200,000,000	199,878,289	0	〃
	東京都公募公債第573回	199,460,000	200,000,000	199,937,979	0	〃
	東京都公募公債第573回	199,460,000	200,000,000	199,937,979	0	〃
	東京都公募公債第574回	299,640,000	300,000,000	299,955,685	0	〃
	東京都公募公債第574回	99,880,000	100,000,000	99,985,228	0	〃
	東京都公募公債第576回	397,120,000	400,000,000	399,596,893	0	〃
	東京都公募公債第578回	397,200,000	400,000,000	399,561,635	0	〃
	東京都公募公債第581回	99,780,000	100,000,000	99,959,917	0	〃
東京都公募公債第581回	299,340,000	300,000,000	299,879,752	0	〃	
東京都公募公債第582回	299,490,000	300,000,000	299,903,047	0	〃	

(単位:円)

	種類及び銘柄	取得価額	券面総額	貸借対照表計上額	当期費用に含まれた評価差額	摘要
満期保有目的の債券	東京都公募公債第582回	99,830,000	100,000,000	99,967,682	0	野菜勘定
	東京都公募公債第583回	198,960,000	200,000,000	199,794,441	0	〃
	東京都公募公債第583回	198,960,000	200,000,000	199,794,441	0	〃
	東京都公募公債第584回	99,530,000	100,000,000	99,902,941	0	〃
	東京都公募公債第585回	99,450,000	100,000,000	99,881,850	0	〃
	東京都公募公債第586回	99,650,000	100,000,000	99,921,846	0	〃
	東京都公募公債第587回	99,570,000	100,000,000	99,900,487	0	〃
	東京都公募公債第588回	99,720,000	100,000,000	99,932,887	0	〃
	東京都公募公債第589回	99,920,000	100,000,000	99,980,130	0	〃
	東京都公募公債第590回	99,970,000	100,000,000	99,992,296	0	〃
	東京都公募公債第591回	99,820,000	100,000,000	99,952,375	0	〃
	東京都公募公債第592回	99,270,000	100,000,000	99,800,544	0	〃
	東京都公募公債第593回	99,170,000	100,000,000	99,765,678	0	〃
	東京都公募公債第594回	99,120,000	100,000,000	99,744,233	0	〃
	東京都公募公債第595回	99,970,000	100,000,000	99,991,062	0	〃
	東京都公募公債第596回	199,440,000	200,000,000	199,828,384	0	〃
	東京都公募公債第604回	298,590,000	300,000,000	299,473,418	0	〃
	横浜市平成16年度第4回公募公債	99,820,000	100,000,000	99,913,552	0	〃
	横浜市平成18年度第3回公募公債	499,950,000	500,000,000	499,966,474	0	〃
	兵庫県第33回公募公債	998,900,000	1,000,000,000	998,922,481	0	〃
	兵庫県平成15年度第5回公募公債	197,640,000	200,000,000	199,177,807	0	〃
	兵庫県平成16年度第10回公募公債	198,700,000	200,000,000	199,395,016	0	〃
	兵庫県平成17年度第7回公募公債	199,200,000	200,000,000	199,568,134	0	〃
	神戸市平成16年度第10回公募公債	99,300,000	100,000,000	99,650,285	0	〃
	第310回大阪府 公募公債(10年)	99,785,000	100,000,000	99,831,600	0	〃
	第215回特別大阪府 公債	996,400,000	1,000,000,000	999,605,726	0	〃
	第252回大阪府 公募公債(10年)	296,100,000	300,000,000	298,894,252	0	〃
	第255回大阪府 公募公債(10年)	297,210,000	300,000,000	299,095,958	0	〃
	第264回大阪府 公募公債(10年)	198,260,000	200,000,000	199,305,141	0	〃
	第296回大阪府 公募公債(10年)	297,630,000	300,000,000	298,420,647	0	〃
	第297回大阪府 公募公債(10年)	497,450,000	500,000,000	498,281,155	0	〃
	第299回大阪府 公募公債(10年)	500,000,000	500,000,000	500,000,000	0	〃
	第312回大阪府 公募公債(10年)	199,960,000	200,000,000	199,968,035	0	〃
	第312回大阪府 公募公債(10年)	199,960,000	200,000,000	199,968,035	0	〃
大阪市平成13年度第5回公募公債	595,020,000	600,000,000	599,226,698	0	〃	

(単位:円)

	種類及び銘柄	取得価額	券面総額	貸借対照表計上額	当期費用に含まれた評価差額	摘要
満期保有目的債券	共同発行地方債第11回	99,911,000	100,000,000	99,965,165	0	野菜勘定
	共同発行地方債第26回	99,956,000	100,000,000	99,977,040	0	〃
	共同発行地方債第28回	99,900,000	100,000,000	99,946,850	0	〃
	共同発行地方債第29回	99,700,000	100,000,000	99,837,968	0	〃
	第10回東京都住宅供給公社債	999,200,000	1,000,000,000	999,234,513	0	〃
	第10回東京都住宅供給公社債	199,840,000	200,000,000	199,846,902	0	〃
	第10回東京都住宅供給公社債	299,760,000	300,000,000	299,770,353	0	〃
	第17回地方公共団体金融機構債	200,000,000	200,000,000	200,000,000	0	〃
	第17回地方公共団体金融機構債	200,000,000	200,000,000	200,000,000	0	〃
	第17回地方公共団体金融機構債	200,000,000	200,000,000	200,000,000	0	〃
	第17回地方公共団体金融機構債	400,000,000	400,000,000	400,000,000	0	〃
	第95回名古屋高速道路債	1,099,120,000	1,100,000,000	1,099,218,158	0	〃
	第95回名古屋高速道路債	1,398,880,000	1,400,000,000	1,399,004,929	0	〃
	第95回名古屋高速道路債	99,920,000	100,000,000	99,928,922	0	〃
	第95回名古屋高速道路債	99,920,000	100,000,000	99,928,922	0	〃
	第2回広島高速道路債	1,199,760,000	1,200,000,000	1,199,786,148	0	〃
	第2回広島高速道路債	699,860,000	700,000,000	699,875,252	0	〃
	第3回広島高速道路債	100,000,000	100,000,000	100,000,000	0	〃
	第3回広島高速道路債	100,000,000	100,000,000	100,000,000	0	〃
	第105回福岡北九州高速道路債券	99,980,000	100,000,000	99,990,447	0	〃
	第120回福岡北九州高速道路債券	99,970,000	100,000,000	99,970,284	0	〃
	第120回福岡北九州高速道路債券	99,970,000	100,000,000	99,970,284	0	〃
	政府保証第119回預金保険機構債券	299,490,000	300,000,000	299,881,324	0	〃
	政府保証第25回日本高速道路保有・債務返済機構債券	500,000,000	500,000,000	500,000,000	0	〃
	政府保証第318回道路債券	498,250,000	500,000,000	499,420,017	0	〃
	政府保証第319回道路債券	99,400,000	100,000,000	99,796,385	0	〃
	政府保証第66回高速道路債	300,000,000	300,000,000	300,000,000	0	〃
	政府保証第71回高速道路債	298,167,000	300,000,000	298,398,821	0	〃
	政府保証第814回公営企業債券	99,600,000	100,000,000	99,917,130	0	〃
	政府保証第815回公営企業債券	99,500,000	100,000,000	99,892,719	0	〃
政府保証第816回公営企業債券	99,700,000	100,000,000	99,933,250	0	〃	
政府保証第817回公営企業債券	99,600,000	100,000,000	99,907,278	0	〃	
政府保証第818回公営企業債券	99,750,000	100,000,000	99,940,063	0	〃	
政府保証第819回公営企業債券	99,950,000	100,000,000	99,987,627	0	〃	
政府保証第820回公営企業債券	100,000,000	100,000,000	100,000,000	0	〃	

(単位:円)

	種類及び銘柄	取得価額	券面総額	貸借対照表計上額	当期費用に含まれた評価差額	摘要
満期保有目的の債券	政府保証第821回公営企業債券	99,850,000	100,000,000	99,960,300	0	野菜勘定
	政府保証第822回公営企業債券	99,300,000	100,000,000	99,809,576	0	〃
	政府保証第823回公営企業債券	99,200,000	100,000,000	99,773,396	0	〃
	政府保証第824回公営企業債券	99,150,000	100,000,000	99,752,486	0	〃
	政府保証第825回公営企業債券	100,000,000	100,000,000	100,000,000	0	〃
	政府保証第826回公営企業債券	199,900,000	200,000,000	199,969,375	0	〃
	政府保証第827回公営企業債券	199,300,000	200,000,000	199,779,116	0	〃
	政府保証第828回公営企業債券	199,200,000	200,000,000	199,740,994	0	〃
	政府保証第829回公営企業債券	199,300,000	200,000,000	199,768,005	0	〃
	政府保証第830回公営企業債券	198,800,000	200,000,000	199,592,772	0	〃
	政府保証第831回公営企業債券	198,700,000	200,000,000	199,546,384	0	〃
	政府保証第832回公営企業債券	198,500,000	200,000,000	199,465,103	0	〃
	政府保証第833回公営企業債券	198,500,000	200,000,000	199,453,608	0	〃
	政府保証第834回公営企業債券	199,200,000	200,000,000	199,701,366	0	〃
	政府保証第835回公営企業債券	199,300,000	200,000,000	199,731,798	0	〃
	政府保証第836回公営企業債券	198,700,000	200,000,000	199,491,950	0	〃
	政府保証第837回公営企業債券	199,800,000	200,000,000	199,920,391	0	〃
	政府保証第838回公営企業債券	198,640,000	200,000,000	199,446,612	0	〃
	政府保証第839回公営企業債券	691,652,520	702,000,000	696,322,918	0	〃
	政府保証第839回公営企業債券	198,340,000	200,000,000	199,310,640	0	〃
	政府保証第840回公営企業債券	510,000,000	510,000,000	510,000,000	0	〃
	政府保証第840回公営企業債券	199,840,000	200,000,000	199,932,421	0	〃
	政府保証第841回公営企業債券	199,640,000	200,000,000	199,844,543	0	〃
	政府保証第842回公営企業債券	198,340,000	200,000,000	199,268,833	0	〃
	政府保証第843回公営企業債券	198,740,000	200,000,000	199,433,290	0	〃
	政府保証第844回公営企業債券	199,640,000	200,000,000	199,835,223	0	〃
	政府保証第845回公営企業債券	199,040,000	200,000,000	199,552,330	0	〃
	政府保証第846回公営企業債券	198,540,000	200,000,000	199,309,766	0	〃
	政府保証第847回公営企業債券	199,140,000	200,000,000	199,584,947	0	〃
	政府保証第848回公営企業債券	198,640,000	200,000,000	199,333,214	0	〃
	政府保証第849回公営企業債券	198,840,000	200,000,000	199,423,334	0	〃
	政府保証第850回公営企業債券	199,860,000	200,000,000	199,929,212	0	〃
	政府保証第851回公営企業債券	198,960,000	200,000,000	199,464,481	0	〃
政府保証第852回公営企業債券	199,960,000	200,000,000	199,979,017	0	〃	
政府保証第853回公営企業債券	198,360,000	200,000,000	199,128,117	0	〃	

(単位:円)

	種類及び銘柄	取得価額	券面総額	貸借対照表計上額	当期費用に含まれた評価差額	摘要
満期保有目的の債券	政府保証第854回公営企業債券	199,560,000	200,000,000	199,763,194	0	野菜勘定
	政府保証第855回公営企業債券	198,360,000	200,000,000	199,102,717	0	〃
	政府保証第883回公営企業債券	198,400,000	200,000,000	198,725,429	0	〃
	第18回国民生活金融公庫債	99,595,000	100,000,000	99,796,294	0	〃
	15回日本高速道路保有・債務返済機構債券	499,550,000	500,000,000	499,705,845	0	〃
	第54回日本高速道路機構債券	198,400,000	200,000,000	198,722,979	0	〃
	第15回国際協力銀行債券	99,990,000	100,000,000	99,995,681	0	〃
	第25回国際協力銀行債券	996,600,000	1,000,000,000	997,935,171	0	〃
	第2回首都高速道路債券	1,000,000,000	1,000,000,000	1,000,000,000	0	〃
	第4回首都高速道路債券	99,920,000	100,000,000	99,980,035	0	〃
	第7回首都高速道路債券	499,750,000	500,000,000	499,912,360	0	〃
	第9回首都高速道路債券	200,000,000	200,000,000	200,000,000	0	〃
	第9回首都高速道路債券	200,000,000	200,000,000	200,000,000	0	〃
	第9回首都高速道路債券	99,700,000	100,000,000	99,876,978	0	〃
	第10回首都高速道路債券	499,550,000	500,000,000	499,795,417	0	〃
	第11回首都高速道路債券	99,930,000	100,000,000	99,966,342	0	〃
	乙号特別第40回首都高速道路債券	99,600,000	100,000,000	99,921,967	0	〃
	第1回日本鉄道建設債券	299,820,000	300,000,000	299,969,090	0	〃
	第2回日本鉄道建設債券	199,920,000	200,000,000	199,982,098	0	〃
	第4回日本鉄道建設債券	100,000,000	100,000,000	100,000,000	0	〃
	第12回鉄道建設・運輸施設債券	199,860,000	200,000,000	199,904,193	0	〃
	第6回道路債券	200,000,000	200,000,000	200,000,000	0	〃
	第13回道路債券	500,000,000	500,000,000	500,000,000	0	〃
	第14回道路債券	500,000,000	500,000,000	500,000,000	0	〃
	第14回道路債券	500,000,000	500,000,000	500,000,000	0	〃
	第16回道路債券	499,750,000	500,000,000	499,924,923	0	〃
	第17回道路債券	500,000,000	500,000,000	500,000,000	0	〃
	第18回道路債券	500,000,000	500,000,000	500,000,000	0	〃
	第20回道路債券	499,700,000	500,000,000	499,894,425	0	〃
	第27回道路債券	200,000,000	200,000,000	200,000,000	0	〃
	第27回道路債券	300,000,000	300,000,000	300,000,000	0	〃
	第30回道路債券	299,850,000	300,000,000	299,939,814	0	〃
	第34回道路債券	499,950,000	500,000,000	499,977,299	0	〃
	第34回道路債券	499,950,000	500,000,000	499,977,299	0	〃
第42回道路債券	200,000,000	200,000,000	200,000,000	0	〃	

(単位:円)

	種類及び銘柄	取得価額	券面総額	貸借対照表計上額	当期費用に含まれた評価差額	摘要
満期保有目的債券	第1回日本育英会債券	100,000,000	100,000,000	100,000,000	0	野菜勘定
	第1回日本育英会債券	300,000,000	300,000,000	300,000,000	0	〃
	第1回水資源開発債券	99,940,000	100,000,000	99,990,979	0	〃
	第3回水資源開発債券	99,950,000	100,000,000	99,983,842	0	〃
	第1回緑資源債券	199,900,000	200,000,000	199,974,691	0	〃
	第3回緑資源債券	599,820,000	600,000,000	599,918,003	0	〃
	第5回緑資源債券	299,940,000	300,000,000	299,960,847	0	〃
	第21回公営企業債券	799,840,000	800,000,000	799,898,326	0	〃
	第23回公営企業債券	499,700,000	500,000,000	499,798,465	0	〃
	第25回住宅金融支援機構債	199,960,000	200,000,000	199,964,441	0	〃
	第25回住宅金融支援機構債	299,940,000	300,000,000	299,946,662	0	〃
	第25回住宅金融支援機構債	199,960,000	200,000,000	199,964,441	0	〃
	第27回日本政策投資銀行債券	499,750,000	500,000,000	499,835,442	0	〃
	第2回都市再生債券	99,990,000	100,000,000	99,995,715	0	〃
	第15回都市再生債券	199,980,000	200,000,000	199,989,760	0	〃
	第28回都市再生機構債	399,760,000	400,000,000	399,786,650	0	〃
	第28回都市再生機構債	299,820,000	300,000,000	299,839,988	0	〃
	第2回私学振興債券	200,000,000	200,000,000	200,000,000	0	〃
	第3回私学振興債券	199,860,000	200,000,000	199,950,553	0	〃
	第7回私学振興債券	299,910,000	300,000,000	299,931,433	0	〃
	第3回新東京国際空港債券	199,960,000	200,000,000	199,990,043	0	〃
	第3回本州四国連絡橋債券	99,920,000	100,000,000	99,965,518	0	〃
	第4回本州四国連絡橋債券	99,980,000	100,000,000	99,990,400	0	〃
	第6回本州四国連絡橋債券	299,970,000	300,000,000	299,984,091	0	〃
	第7回本州四国連絡橋債券	99,900,000	100,000,000	99,923,298	0	〃
	第4回都市基盤整備債券	99,950,000	100,000,000	99,986,382	0	〃
	第7回都市基盤整備債券	199,980,000	200,000,000	199,993,498	0	〃
	第4回阪神高速道路公団債	199,880,000	200,000,000	199,963,924	0	〃
	第672号利付農林債	99,815,000	100,000,000	99,957,291	0	〃
	第673号利付農林債	200,000,000	200,000,000	200,000,000	0	〃
	第677号い号商工債券	200,000,000	200,000,000	200,000,000	0	〃
	第677号い号商工債券	200,000,000	200,000,000	200,000,000	0	〃
	第679号い号商工債券	100,000,000	100,000,000	100,000,000	0	〃
第679号い号商工債券	100,000,000	100,000,000	100,000,000	0	〃	
第680号い号商工債券	200,000,000	200,000,000	200,000,000	0	〃	

(単位:円)

	種類及び銘柄	取得価額	券面総額	貸借対照表計上額	当期費用に含まれた評価差額	摘要
満期保有目的債券	第694号い号商工債券	500,000,000	500,000,000	500,000,000	0	野菜勘定
	第343回東京交通債券	100,000,000	100,000,000	100,000,000	0	〃
	第344回東京交通債券	600,000,000	600,000,000	600,000,000	0	〃
	第8回中日本高速道路債	3,800,000,000	3,800,000,000	3,800,000,000	0	〃
	第8回中日本高速道路債	300,000,000	300,000,000	300,000,000	0	〃
	第8回中日本高速道路債	800,000,000	800,000,000	800,000,000	0	〃
	第13回中日本高速道路債	199,960,000	200,000,000	199,960,686	0	〃
	第13回中日本高速道路債	699,860,000	700,000,000	699,862,402	0	〃
	第13回中日本高速道路債	299,940,000	300,000,000	299,941,029	0	〃
	第1回成田国際空港株式会社債	199,940,000	200,000,000	199,971,048	0	〃
	成田国際空港株式会社第3回社債	199,860,000	200,000,000	199,904,249	0	〃
	関西国際空港株式会社第5回社債	499,900,000	500,000,000	499,934,775	0	〃
	電源開発株式会社第21回社債	199,980,000	200,000,000	199,984,802	0	〃
	電源開発株式会社第7回社債	99,950,000	100,000,000	99,975,960	0	〃
	北海道電力株式会社第265回社債	198,828,000	200,000,000	199,421,967	0	〃
	北海道電力株式会社第265回社債	298,242,000	300,000,000	299,132,819	0	〃
	北海道電力株式会社第265回社債	198,440,000	200,000,000	199,226,181	0	〃
	北海道電力株式会社第268回社債	500,000,000	500,000,000	500,000,000	0	〃
	北海道電力株式会社第284回社債	100,000,000	100,000,000	100,000,000	0	〃
	北海道電力株式会社第286回社債	100,000,000	100,000,000	100,000,000	0	〃
	東北電力株式会社第375回社債	99,490,000	100,000,000	99,837,910	0	〃
	東北電力株式会社第420回社債	99,920,000	100,000,000	99,968,739	0	〃
	中部電力株式会社第407回社債	300,000,000	300,000,000	300,000,000	0	〃
	中部電力株式会社第424回社債	298,242,000	300,000,000	299,141,920	0	〃
	中部電力株式会社第426回社債	500,000,000	500,000,000	500,000,000	0	〃
	中部電力株式会社第463回社債	100,000,000	100,000,000	100,000,000	0	〃
	東京電力株式会社第436回社債	300,000,000	300,000,000	300,000,000	0	〃
	東京電力株式会社第436回社債	1,396,192,000	1,400,000,000	1,398,579,143	0	〃
	東京電力株式会社第506回社債	499,950,000	500,000,000	499,984,165	0	〃
	東京電力株式会社第507回社債	300,000,000	300,000,000	300,000,000	0	〃
	東京電力株式会社第515回社債	100,000,000	100,000,000	100,000,000	0	〃
	北陸電力株式会社第245回社債	791,776,000	800,000,000	797,382,337	0	〃
	北陸電力株式会社第270回社債	100,000,000	100,000,000	100,000,000	0	〃
	北陸電力株式会社第270回社債	200,000,000	200,000,000	200,000,000	0	〃
関西電力株式会社第410回社債	99,414,000	100,000,000	99,713,970	0	〃	
関西電力株式会社第433回社債	200,000,000	200,000,000	200,000,000	0	〃	

満期保有目的債券	関西電力株式会社第439回社債	199,840,000	200,000,000	199,924,817	0	〃
	中国電力株式会社第330回社債	200,000,000	200,000,000	200,000,000	0	〃
	中国電力株式会社第341回社債	100,000,000	100,000,000	100,000,000	0	〃
	四国電力株式会社第235回社債	1,000,000,000	1,000,000,000	1,000,000,000	0	〃
	四国電力株式会社第257回社債	200,000,000	200,000,000	200,000,000	0	〃
	四国電力株式会社第257回社債	100,000,000	100,000,000	100,000,000	0	〃
	九州電力株式会社第363回社債	199,960,000	200,000,000	199,994,013	0	〃
	沖縄電力株式会社第7回社債	99,726,000	100,000,000	99,897,687	0	〃
	沖縄電力株式会社第9回社債	99,900,000	100,000,000	99,945,902	0	〃
	計	101,987,254,220	102,212,000,000	102,112,134,310	0	

(単位:円)

関係会社株式	銘柄	取得価額	純資産に持分割合を乗じた価額	貸借対照表計上額	当期費用に含まれた評価差額	摘要
	(株)北海道畜産公社	1,053,200,000	1,144,430,740	1,053,200,000	0	畜産勘定
	(株)秋田県食肉流通公社	320,000,000	303,371,186	303,371,186	0	〃
	(株)山形県食肉公社	643,000,000	572,538,413	572,538,413	0	〃
	(株)群馬県食肉卸売市場	505,000,000	759,014,235	505,000,000	0	〃
	(株)全日本農協畜産公社	100,000,000	109,231,846	100,000,000	0	〃
	(株)山梨食肉流通センター	6,346,339	41,228,641	6,346,339	0	〃
	(株)富山食肉総合センター	89,880,288	142,815,463	89,880,288	0	〃
	(株)鳥取県食肉センター	360,000,000	444,517,282	360,000,000	0	〃
	(株)島根県食肉公社	330,000,000	195,034,409	195,034,409	0	〃
	(株)香川県畜産公社	313,600,000	325,437,744	313,600,000	0	〃
	JAえひめアイパックス(株)	750,000,000	735,701,030	735,701,030	0	〃
	(株)熊本畜産流通センター	400,000,000	427,534,706	400,000,000	0	〃
	(株)大分県畜産公社	500,000,000	540,129,482	500,000,000	0	〃
	(株)ミヤチク	459,000,000	862,498,990	459,000,000	0	〃
	南九州畜産興業(株)	210,000,000	1,313,219,204	210,000,000	0	〃
	(株)JA食肉かごしま	142,000,000	320,461,900	142,000,000	0	〃
	(株)沖縄県食肉センター	366,000,000	209,792,092	209,792,092	0	〃
	よつ葉乳業(株)	900,000,000	6,894,454,434	900,000,000	0	〃
	北陸乳業(株)	68,600,000	80,103,790	68,600,000	0	〃
四国乳業(株)	630,000,000	515,827,764	515,827,764	0	〃	
計	8,146,626,627	15,937,343,351	7,639,891,521	0		

(単位:円)

その他有価証券	種類及び銘柄	取得価額	時価	貸借対照表計上額	当期費用に含まれた評価差額	その他有価証券評価差額	摘要
	(株)岩手畜産流通センター	307,000,000	-	307,000,000	0	-	畜産勘定
	(株)宮城県食肉流通公社	360,000,000	-	360,000,000	0	-	〃
	(株)福島県食肉流通センター	96,693,338	-	96,693,338	0	-	〃
	(株)茨城県中央食肉公社	163,145,076	-	163,145,076	0	-	〃
	(株)三重県松阪食肉公社	88,735,657	-	88,735,657	0	-	〃
	(株)東三河食肉流通センター	400,000,000	-	400,000,000	0	-	〃
	九州乳業(株)	0	-	0	0	-	〃
	計	1,415,574,071	-	1,415,574,071	0	-	
貸借対照表計上額合計				111,167,599,902			

3 引当金の明細

(単位:円)

区分	期首残高	当期増加額	当期減少額		期末残高	摘要
			目的使用	その他		
投資評価引当金	371,069,902	506,735,106	0	371,069,902	506,735,106	
賞与引当金	44,458,651	43,407,259	44,458,651	0	43,407,259	
計	415,528,553	550,142,365	44,458,651	371,069,902	550,142,365	

4 破産更生債権等に対する貸倒引当金の明細

(単位:円)

区分	破産更生債権等の残高			貸倒引当金の残高			摘要
	期首残高	当期増減額	期末残高	期首残高	当期増減額	期末残高	
破産更生債権等	183,639,328	△ 954,308	182,685,020	183,639,328	△ 954,308	182,685,020	個別に回収可能性を検討して、回収不能見込額を算定しております。
計	183,639,328	△ 954,308	182,685,020	183,639,328	△ 954,308	182,685,020	

5 退職給付引当金の明細

(単位:円)

区分	期首残高	当期増加額	当期減少額	期末残高	摘要
退職給付債務合計額	1,605,232,844	101,275,435	124,898,077	1,581,610,202	
退職一時金に係る債務	670,589,025	51,588,063	93,884,360	628,292,728	
厚生年金基金に係る債務	934,643,819	49,687,372	31,013,717	953,317,474	
未認識過去勤務債務及び未認識数理計算上の差異	0	48,328,251	48,328,251	0	
年金資産	△ 397,825,155	△ 98,489,482	△ 28,195,149	△ 468,119,488	
退職給付引当金	1,207,407,689	51,114,204	145,031,179	1,113,490,714	

6 法令に基づく引当金等の明細

(単位:円)

区分	期首残高	当期増加額	当期減少額	期末残高	摘要
砂糖生産振興資金	0	3,554,477	3,554,477	0	独立行政法人農畜産業振興機構の業務運営並びに財務及び会計に関する省令附則第2条第1項
計	0	3,554,477	3,554,477	0	

7 資本金及び資本剰余金の明細

(単位:円)

区分	期首残高	当期増加額	当期減少額	期末残高	摘要
資本金	政府出資金	30,959,615,481	0	0	30,959,615,481
	計	30,959,615,481	0	0	30,959,615,481

8 運営費交付金債務及び運営費交付金収益の明細

(1) 運営費交付金債務の増減の明細

(単位:円)

交付年度	期首残高	交付金当期交付額	当期振替額				期末残高
			運営費交付金収益	資産見返運営費交付金	資本剰余金	小計	
平成20年度	536,602,963	-	0	0	0	0	536,602,963
平成21年度	-	2,221,543,000	1,734,642,194	4,202,402	0	1,738,844,596	482,698,404
合計	536,602,963	2,221,543,000	1,734,642,194	4,202,402	0	1,738,844,596	1,019,301,367

(2) 運営費交付金債務の当期振替額の明細

平成21年度交付分

(単位:円)

区分	金額	内訳
費用進行基準による振替額	1,734,642,194	①費用進行基準を採用した業務: 1)畜産物の振興のための補助業務及び畜産物の情報収集提供業務(畜産勘定) 2)甘味資源作物及び国内産糖と輸入糖等との価格調整業務、砂糖とその原料作物の生産振興等のための補助業務及び情報収集提供業務(砂糖勘定) 3)肉用子牛生産者補給交付金の交付等の業務(肉用子牛勘定) 4)でん粉原料用いも及び国内産いもでん粉と輸入でん粉等との価格調整業務及び情報収集提供業務(でん粉勘定) ②当該業務に係る損益等:内訳書のとおり
資産見返運営費交付金	4,202,402	
合計	1,738,844,596	③運営費交付金の振替額の積算根拠 費用2,077,456,263+固定資産取得4,202,402+消滅債務1,254,039 -自己収入342,270,138-消滅固定資産1,797,970=1,738,844,596 (※ 業務経費控除後の自己収入を全額財源として使用し、不足分について運営費交付金収益に計上することと している。)

(3) 運営費交付金債務残高の明細

(単位:円)

交付年度	運営費交付金債務残高		残高の発生理由及び収益化等の計画
平成20年度	費用進行基準を採用した業務に係る分	536,602,963	○費用進行基準を採用した業務は、畜産物の振興のための補助業務及び畜産物の情報収集提供業務(畜産勘定)、国内産糖と輸入糖等の価格調整業務及び情報収集提供業務(砂糖勘定)、国内産いもでん粉と輸入でん粉等の価格調整業務及び情報収集提供業務(でん粉勘定)、肉用子牛生産者補給金の交付等の業務(肉用子牛勘定)である。 ○運営費交付金債務残高の発生理由は、自己収入が増加したことに加え、自己収入を充当する業務経費が予算を下回り、翌事業年度に繰り越したもの。(注:運営費交付金の収益化については、自己収入を優先的に充てることとしている。) ○翌事業年度に繰り越した運営費交付金債務残高については、翌事業年度において収益化する予定である。
	計	536,602,963	
平成21年度	費用進行基準を採用した業務に係る分	482,698,404	○費用進行基準を採用した業務は、畜産物の振興のための補助業務及び畜産物の情報収集提供業務(畜産勘定)、国内産糖と輸入糖等の価格調整業務及び情報収集提供業務(砂糖勘定)、国内産いもでん粉と輸入でん粉等の価格調整業務及び情報収集提供業務(でん粉勘定)、肉用子牛生産者補給金の交付等の業務(肉用子牛勘定)である。 ○運営費交付金債務残高の発生理由は、自己収入を充当する業務経費が予算を下回り、翌事業年度に繰り越したもの。(注:運営費交付金の収益化については、自己収入を優先的に充てることとしている。) ○翌事業年度に繰り越した運営費交付金債務残高については、翌事業年度において収益化する予定である。
	計	482,698,404	

9 目的積立金の取崩しの明細

(単位:円)

区分	金額	摘要
目的積立金取崩額		
前中期目標期間繰越積立金	5,427,866,895	損益計算において損失を生じたための取崩
計	5,427,866,895	

10 運営費交付金以外の国等からの財源措置の明細

10-1 補助金等の明細

(単位:円)

区分	当期交付額	左の会計処理内訳					摘要
		建設仮勘定補助金等	資産見返補助金等	資本剰余金	長期預り補助金等	収益計上	
牛肉等関税財源畜産業振興対策交付金	56,562,867,000	0	0	0	56,562,867,000	0	
学校給食用牛乳供給事業交付金等	32,147,000,000	0	0	0	32,147,000,000	0	
野菜価格安定対策費補助金等	13,881,854,000	0	0	0	13,881,854,000	0	
甘味資源作物・国内産糖調整交付金	7,030,000,000	0	0	0	0	10,008,929,390	
指定生乳生産者団体補給交付金	15,718,767,000	0	0	0	0	15,718,767,000	
計	125,340,488,000	0	0	0	102,591,721,000	25,727,696,390	

10-2 長期預り補助金等の明細

(単位:円)

区分	期首残高	当期増加額	当期減少額	期末残高	摘要
牛肉等関税財源畜産業振興対策交付金(調整資金)	112,094,748,918	56,562,867,000	103,895,862,590	64,761,753,328	※1
学校給食用牛乳供給事業交付金等(畜産業振興資金)	70,046,070,874	99,333,822,270	42,824,990,466	126,554,902,678	※2
野菜生産出荷安定資金	81,573,486,261	13,110,051,296	12,796,513,000	81,887,024,557	※3
野菜農業振興資金	10,705,653,157	8,106,370,829	1,165,636,795	17,646,387,191	※4
計	274,419,959,210	177,113,111,395	160,683,002,851	290,850,067,754	

※ 注記事項

- 牛肉等関税財源畜産業振興対策交付金の当期減少額は、食肉売買事業費15,950円、畜産業振興事業費90,956,748,954円、情報収集提供事業費206,867,321円、肉用子牛補給金等事業費12,593,814,179円、一般管理費138,416,186円であります。
- 学校給食用牛乳供給事業交付金等の当期減少額は、畜産業振興事業費等42,642,254,279円、一般管理費45,813,041円、関係会社株式に係る評価損136,923,146円であり、当期増加額は「10-1 補助金等の明細」の学校給食用牛乳供給事業交付金等に係る当期交付額のほか、過年度補助事業費返還金等61,696,528,012円及び運用収入等5,489,036,316円があります。
- 野菜生産出荷安定資金の当期増加額は、「10-1補助金等の明細」の当期交付額の外に、運用収入等の受入額592,498,796円及び交付金の返還額1,632,000円があります。
- 野菜農業振興資金の当期増加額は、「10-1補助金等の明細」の当期交付額の外に、運用収入等の受入額78,004,169円、助成金の返還額80,439円及び需給調整機構からの移管資金受入額6,662,352,721円があります。

11 役員及び職員の給与の明細

(単位:千円、人)

区分	報酬又は給与		退職手当	
	支給額	支給人員	支給額	支給人員
役員	(-)	(-)	(-)	(-)
	152,293	10	-	-
職員	(124,745)	(45)	(-)	(-)
	1,742,411	198	311,937	13
合計	(124,745)	(45)	(-)	(-)
	1,894,704	208	311,937	13

※ 注記事項

- 単位未満を切り捨てております。
- 役員に対する支給の基準は、独立行政法人農畜産業振興機構役員給与規程及び役員退職手当支給規程に定めております。
また、職員に対する支給の基準は、独立行政法人農畜産業振興機構職員給与規程及び職員退職手当支給規程に定めております。
- 報酬又は給与の支給人員は12ヶ月間の平均人数を記載しております。
- ()内は非常勤の職員を外数で記載し、支給人員は12ヶ月間の平均人数を記載しております。
- 中期計画における人件費は、報酬又は給与、法定福利費、賞与引当金繰入並びに退職手当又は退職給付引当金繰入であり、附属明細書における報酬又は給与は、役員報酬、給与及び手当並びに賞与引当金の目的使用であり、退職手当は、退職手当及び退職一時金に係る退職給付引当金の目的使用であります。

12 その他の主要な資産及び負債の明細

(1) 現金及び預金 (単位:円)

項目	期末残高
現金	112,457
普通預金	8,410,375,923
通知預金	9,300,000,000
定期預金	234,993,000,000
計	252,703,488,380

(2) 短期借入金 (単位:円)

項目	期末残高
短期借入金	66,322,998,835
計	66,322,998,835

(3) 未払金 (単位:円)

項目	期末残高
補助等事業費未払金	25,123,338,060
交付金事業費未払金	4,599,195,359
一般管理費等未払金	140,229,421
計	29,862,762,840

13 関連会社及び関連公益法人等に関する事項

(1) 関連会社及び関連公益法人等の概要

① 名称、業務の概要、独立行政法人との関係及び役員の名

名称	業務の概要	役員の名					
関連会社							
(株)北海道畜産公社	家畜の処理及び冷蔵庫の経営 枝肉取引市場の経営 肉畜及び畜肉の販売及び加工販売	(常 勤) (以下非常勤)	土屋雅義 枳穀勝久 新井光雄 佐々木喜一郎	森本清隆 高石克己 有塚利宣 遠藤秀孝	越野 修 板東寛之 菊池 稔 山本勝博	菊川清志 畠山良一 山下英二 井上唯文	長谷川政樹 瀧 孝 石橋榮紀
(株)秋田県食肉流通公社	肉畜のと畜、解体 枝肉及び副産物の買い取り並びに受託処理加工 食肉及び副産物の加工並びに貯蔵販売	(常 勤) (以下非常勤)	中嶋 章 加藤義康 伊東勝美	樽川政史 伊藤富彦 大鐘武博	中嶋洋文 藤木忠良 佐藤孝喜	鎌田 潔	小西倉之助
(株)山形県食肉公社	食肉の生産処理及び保管 食肉、副産物の加工品の製造及び販売 食肉、副産物の冷蔵保管並びに委託処理	(常 勤) (以下非常勤)	植松正美 今田正夫 森谷裕一 古沢 明 日向幸一	塩野 茂 市川昭男 小野紀男 高谷尚市 土海安雄	高橋保雄 遠藤芳雄 遠藤直幸 吉田昌弘	野川政文 高橋重美 高橋勝幸	阿部賢一 大山幸雄 田宮則義
(株)群馬県食肉卸売市場	冷蔵冷凍保管業務 豚枝肉、牛枝肉、食肉副生物等の仕入 食肉、食肉副生物、食肉加工品等の製造及び販売	(常 勤) (以下非常勤)	宮崎 純 奥木功男 須藤邦彦 福田史郎	矢端武善 橋場正和 嶋本暢一 貫井孝道	日高正章 須永博治 新井紀義 鳥山 晃	齊藤隆雄 長岡 武	桜井誉三 五味洸明
(株)全日本農協畜産公社	畜産物の流通改善に関する事業 畜産物の加工処理及び販売 畜産物の冷蔵保管	(常 勤) (以下非常勤)	稲垣 涉 赤坂陽次	吉野 肇 松本洋幸	宮田康一 津曲公夫	高橋俊英	肥後俊一
(株)山梨食肉流通センター	家畜のと畜、解体 食肉の処理、加工、販売 食肉市場の運営	(常 勤) (以下非常勤)	貴志和男 笹本英一 樋川宗雄	日野原勉 向山公夫	渡邊重一 岩野秀夫	堀井幸憲 磯部芳彦	白砂 勇
(株)富山食肉総合センター	肉畜のと畜解体処理 食肉の加工処理 食肉の冷蔵保管	(常 勤) (以下非常勤)	上江崇春 佐野日出勇 寺林 敏	沙魚川睦夫 高松 弘 押上忠央	高松弘三 寺井幹男	小栗一貢	弓部裕一
(株)鳥取県食肉センター	家畜のと畜、解体 食肉の処理、加工及び販売 副産物(原皮、内臓、骨等)の処理、加工及び販売	(常 勤) (以下非常勤)	牧田茂雄 近藤儀徳 山田晋爾	松井 晃 坂根國之	近岡寿広 高見俊雄	田淵 要	福山 巖

(株)島根県食肉公社	家畜の集荷 家畜のと畜、解体 食肉の処理加工、販売	(常勤) (以下非常勤)	安食政幸 江口博晴 酒井浩純	古川 巧 加藤博樹	勝部 誠 廣山勝秀	鈴木幸通 松本 進	松本公一
(株)香川県畜産公社	獣畜のと畜解体処理 部分肉の処理、加工、保管 自社の敷地、建物、施設の管理運営	(常 勤) (以下非常勤)	香西 亘 庵原 稔 大西廣幸	金井 彰 筒井正数 加藤悟史	多田紀文 藤井傳也 作花政信	綾 宏	田辺 広
JAえひめアイパックス(株)	家畜の処理・解体 家畜の内臓処理及び販売 食肉加工品の製造及び販売	(常 勤) (以下非常勤)	羽藤忠幸 岡本健治 峰岡 茂夫	中川達也 高野公雄 林 正照	田中祥三 梶谷昭伸	篠籾英二 重川雄一	井上 学 濟川 誠
(株)熊本畜産流通センター	肉畜のと畜・解体 食肉の製造加工及び販売 内臓など副産物の処理販売	(常 勤) (以下非常勤)	飯田秀樹 上村幸男 武部 満	清島和生 穴見盛雄 福村三男 三角 修	廣田大作 山口友幸	園田俊宏 高野敏則	吉田孝壽 古閑英範
(株)大分県畜産公社	食肉の製造及び販売	(常 勤) (以下非常勤)	足達八崇男 橋本一孝 廣瀬暢洋 橋本祐輔	三代敦士 片岡登喜男 清末健一 佐藤 洋	樋口 健 樋渡正秀 今吉豊一郎 森竹嗣夫	甲斐建二 佐藤次郎 近藤和義	阿南博文 久渡 晃 佐藤正明
(株)ミヤチク	と畜場の運営 食肉及び副産物の仕入、加工、販売 食肉及び副産物の冷蔵、保管、輸送	(常 勤) (以下非常勤)	郡 義博 下西春吉 羽田正治 新森雄吾 川村嘉彦	井手勝彦 畑中 太 横山忠男 篠原一利 高山文雄	畑中 修 松田安廣 金田清夫 山口庄一	黒木政敏 重松幸正 黒木友徳	増田明秀 森永利幸 白坂幸則
南九州畜産興業(株)	食肉の製造及び販売 農産加工品の販売	(常 勤) (以下非常勤)	飯干輝光 稻元光明 山田裕章 長友和美	岩重秀人 宇都宮励起 中條隆治 前田公友 坂口真理子	鬼丸博文 池田 孝	永野保任 寺師幸男	南 光郎 鶉橋誠一
(株)JA食肉かごしま	牛・豚のと畜解体処理加工 豚の生産・販売	(常 勤) (以下非常勤)	新牛込正俊 寺師幸男 橋口 彰 窪田雅信	下大菌隆 塗木敏治 梶 哲郎 米重政富	吉永芳己 松崎俊明 久徳信敏	内村正男 福元良文	宮脇幸一 末廣正仁

(株)沖縄県食肉センター	肉畜の集荷及び食肉、加工品の販売 家畜のと畜解体、処理加工 食肉及び副産物の冷蔵保管	(常 勤) 池間 龍 下地博治 (以下非常勤) 砂川博紀 玉城光秀 小橋川邦夫 仲間 悟 金城秀之 酒井文雄 森田雅彦 宮城 直 髙原義信
よつ葉乳業(株)	牛乳の処理並びに乳製品の製造及び販売 農畜産食料品、清涼飲料、その他食料品の製造販売	(常 勤) 堀部一郎 平川正勝 富山 享 石垣二三夫 太田順治 松久浩二 加我 肇 堀口 明(元乳業部長) 出村陽一 船田為生 (以下非常勤) 有塚利宣 小瀬 泰 西 一司 枳穀勝久 伊藤政光 高石克己 石川治徳 宮崎幹生 高橋正道 大塚宏明 遠山 昇 相澤昌幸 渡邊善隆 山本勝博 高橋勝義 友澤勇司 佐藤裕司 十倉孝夫 遠藤秀孝 佐藤雅仁 瀧澤義一 遠藤悦朗
北陸乳業(株)	牛乳の処理及び販売 乳製品の製造及び販売	(常 勤) 角谷伸三 江藤利一 大橋宏一 (以下非常勤) 安田舜一郎 井上信一 東 英一 桶屋幸蔵 谷内紀明 永井 侯 田中雅晴 松村一美
四国乳業(株)	牛乳の処理及び販売 乳製品の製造及び販売 清涼飲料の製造及び販売	(常 勤) 元岡忠倅 阿部康弘 (以下非常勤) 宇佐美忠孝 古本 忠 庵原 稔 尾崎眞一 山田博文 山口恒朗 桑鶴精二 河野 仁 飯尾 要 木下二郎 柚山 正道 大西康彦

名称	業務の概要	役員の氏名
関連公益法人等		
(財)畜産生物科学安全研究所	医薬品、飼料等及び畜産物の安全性等の研究、検査及び技術の指導 実験動物としての家畜及び家禽の研究	(常 勤) 松原謙一 平山紀夫 村松昌武 伊藤義彦 青木葉一 (以下非常勤) 岩崎利郎 牛山市左門 岡本雄平 栗原定男 澤田拓士 福安嗣昭 前田昌子 丸山総一 伊佐地誠 須永 裕
(財)日本食肉流通センター	部分肉の取引のための施設の貸付けに関する事業 部分肉の取引数量、取引価格等の情報の収集及び公表 部分肉の流通の改善及び合理化のための調査研究等	(常 勤) 高橋賢二(元副理事長) 石村 洋 木村元治 清水正孝 (以下非常勤) 石田政春 鶉橋誠一 川合淳二 小林喜一 土屋恒次(旧農畜産業振興事業団顧問) 西馬場茂 福岡伊三夫 村井功誠 村尾 誠(現理事) 長谷部勇
(財)日本食肉消費総合センター	食肉の消費普及及び啓発宣伝 食肉の栄養及び調理に関する知識及び情報の収集、普及及び広報 食肉の生産・流通・消費の実情、動向の総合的調査研究と国際交流	(常 勤) 田家邦明 吉田和正 (以下非常勤) 福岡伊三夫 小林喜一 石川 真 上野征洋 大本皓一 川合淳二 久保忠夫 内藤邦男(現副理事長) 西馬場茂 藤巻正生 山本達雄 村上幸春
(財)日本食肉生産技術開発センター	食肉等の処理等の機械、施設、システムについての調査、研究開発、情報収集、提供、コンサルタント業務	(常 勤) 塩飽二郎(旧農畜産業振興事業団理事長) 細見隆夫 (以下非常勤) 久保忠夫 飯干輝光 石津一二 伊地知俊一(元理事) 海内栄一 土屋雅義 佐藤節夫 羽根田實 福岡伊三夫 松本洋幸 村田良樹 吉村俊治 高橋 悟(元業務監査室長) 田谷 昭
(財)加古川食肉公社	食肉産業振興に関する指導育成事業 食肉卸売市場の開設 食肉センターの近代化整備及び管理運営に関する事業	(非常勤) 松岡勝昭 稲岡安則 平井信正 樋口久典 石堂 求 山脇幹治 木下恵介 石原 淳 中尾政国 中尾徳弘 廣澤 隆 岩坂純一郎 藤江昌昭
(財)奈良県食肉公社	と畜場の設置及び管理運営に関する事業 食肉市場の開設及び管理運営に関する事業 治水、環境対策に関する事業	(非常勤) 荒井正吾 窪田 修 上田 清 福西 力 浅井真人 吉村正久 稲山一八 武末文男 富岡義文 前田禎郎 窪田剛久 谷奥昭弘 秋田新平

(2) 関連会社及び関連公益法人等の財務状況

① 関連会社

ア 資産、負債及び純資産の額

(単位:円)

名称	資産	負債	純資産	うち資本金
関連会社				
(株)北海道畜産公社	7,696,661,879	2,483,449,524	5,213,212,355	4,797,630,000
(株)秋田県食肉流通公社	1,746,448,658	495,326,925	1,251,121,733	1,319,700,000
(株)山形県食肉公社	3,785,317,413	1,310,063,786	2,475,253,627	1,682,880,000
(株)群馬県食肉卸売市場	4,811,267,477	1,309,639,781	3,501,627,696	1,688,630,000
(株)全日本農協畜産公社	563,211,859	126,284,474	436,927,385	400,000,000
(株)山梨食肉流通センター	913,269,543	768,969,301	144,300,242	420,000,000
(株)富山食肉総合センター	750,786,402	231,834,541	518,951,861	270,000,000
(株)鳥取県食肉センター	1,556,089,517	123,756,053	1,432,333,464	1,160,000,000
(株)島根県食肉公社	1,022,318,717	255,774,388	766,544,329	499,900,000
(株)香川県畜産公社	1,367,589,740	194,934,602	1,172,655,138	1,130,000,000
JAえひめアイパックス(株)	4,080,321,326	1,824,171,502	2,256,149,824	2,300,000,000
(株)熊本畜産流通センター	2,479,649,241	714,999,744	1,764,649,497	1,651,000,000
(株)大分県畜産公社	3,080,716,864	888,428,519	2,192,288,345	2,029,410,000
(株)ミヤチク	7,663,137,098	3,878,157,052	3,784,980,046	2,014,270,000
南九州畜産興業(株)	11,702,672,480	8,638,494,338	3,064,178,142	490,000,000
(株)JA食肉かごしま	6,608,305,513	5,249,727,599	1,358,577,914	452,000,000
(株)沖縄県食肉センター	3,447,380,388	2,686,573,379	760,807,009	1,327,292,000
よつ葉乳業(株)	51,263,952,651	27,516,387,379	22,795,274,966	3,100,000,000
北陸乳業(株)	719,628,471	524,390,078	195,238,393	167,200,000
四国乳業(株)	9,106,885,013	7,370,666,072	1,736,218,941	2,120,510,000

イ 営業収入、経常損益、当期損益及び繰越利益剰余金の額

(単位:円)

名称	営業収入(総売上高)	経常損益	当期純利益 (当期純損失)	繰越利益剰余金
関連会社				
(株)北海道畜産公社	7,186,927,796	362,476,163	247,641,800	265,582,355
(株)秋田県食肉流通公社	6,789,352,446	53,257,235	24,852,451	△ 68,578,267
(株)山形県食肉公社	14,963,638,576	50,429,723	18,552,362	13,844,642
(株)群馬県食肉卸売市場	16,387,080,376	87,235,402	△ 91,249,742	△ 2,575,304
(株)全日本農協畜産公社	1,498,007,993	15,006,990	11,596,090	36,927,385
(株)山梨食肉流通センター	1,532,708,494	22,398,961	31,336,003	△ 275,699,758
(株)富山食肉総合センター	352,738,217	29,805,324	56,033,905	247,319,490
(株)鳥取県食肉センター	1,453,782,960	20,976,837	10,189,564	42,333,464
(株)島根県食肉公社	3,099,672,070	24,858,487	7,928,073	28,975,963
(株)香川県畜産公社	620,791,119	27,362,238	15,106,555	19,855,138
JAえひめアイボックス(株)	4,061,149,847	△ 101,922,910	△ 71,008,776	△ 59,324,073
(株)熊本畜産流通センター	8,524,209,170	78,228,154	8,911,263	113,649,497
(株)大分県畜産公社	6,759,806,205	64,959,201	46,992,509	62,878,345
(株)ミヤチク	43,444,507,728	△ 68,764,988	△ 88,687,012	△ 74,289,954
南九州畜産興業(株)	49,073,007,785	126,467,768	63,800,107	77,378,142
(株)JA食肉かごしま	39,282,715,895	29,736,396	8,615,357	12,077,914
(株)沖縄県食肉センター	4,843,550,913	△ 393,029,769	△ 501,526,995	△ 566,484,991
よつ葉乳業(株)	90,260,204,469	1,522,249,803	980,710,749	1,485,491,300
北陸乳業(株)	2,582,012,574	△ 1,834,307	△ 3,065,012	28,038,393
四国乳業(株)	21,337,323,687	13,707,298	15,100,044	△ 822,649,213

② 関連公益法人等

ア 資産、負債及び正味財産の額

(単位:円)

名称	資産	負債	正味財産
関連公益法人等			
(財)畜産生物科学安全研究所	2,525,075,175	704,306,740	1,820,768,435
(財)日本食肉流通センター	34,470,692,519	6,102,542,873	28,368,149,646
(財)日本食肉消費総合センター	2,218,243,454	322,088,634	1,896,154,820
(財)日本食肉生産技術開発センター	1,616,220,928	188,717,277	1,427,503,651
(財)加古川食肉公社	1,639,194,278	231,484,005	1,407,710,273
(財)奈良県食肉公社	3,556,980,810	41,986,889	3,514,993,921

イ 正味財産の額

(単位:円)

名称	一般正味財産増減の部									
	収益	収益の内訳		費用	費用の内訳			当期増減額	一般正味財産期首残高	一般正味財産期末残高
		受取補助金等	その他の収益		事業費	管理費	その他の費用			
	A			B				C=A-B	D	E=C+D
(財)畜産生物科学安全研究所	1,292,154,320	209,075,556	1,083,078,764	1,243,598,765	1,130,150,611	111,423,887	2,024,267	48,555,555	245,134,159	293,689,714
(財)日本食肉流通センター	2,247,903,890	0	2,247,903,890	2,451,232,797	2,359,261,222	91,919,045	52,530	△ 203,328,907	△ 6,343,121,447	△ 6,546,450,354
(財)日本食肉消費総合センター	748,540,824	717,058,810	31,482,014	754,338,507	720,813,583	33,524,924	0	△ 5,797,683	55,117,189	49,319,506
(財)日本食肉生産技術開発センター	258,657,292	222,947,536	35,709,756	265,096,249	214,309,848	50,786,401	0	△ 6,438,957	118,086,289	111,647,332
(財)加古川食肉公社	281,529,059	0	281,529,059	251,837,643	158,093,780	93,743,863	0	29,691,416	1,378,018,857	1,407,710,273
(財)奈良県食肉公社	182,746,937	144,215,000	38,531,937	206,156,919	148,119,716	58,037,203	0	△ 23,409,982	2,361,403,903	2,337,993,921

(単位:円)

名称	指定正味財産増減の部							正味財産期末残高
	収益	収益の内訳		費用等	当期増減額	指定正味財産期首残高	指定正味財産期末残高	
		受取補助金等	その他の収益					
	F			G	H=F-G	I	J=H+I	
(財)畜産生物科学安全研究所	240,521,702	239,999,000	522,702	582,055,254	△ 341,533,552	1,868,612,273	1,527,078,721	1,820,768,435
(財)日本食肉流通センター	0	0	0	0	0	34,914,600,000	34,914,600,000	28,368,149,646
(財)日本食肉消費総合センター	6,637	0	6,637	17,781,196	△ 17,774,559	1,864,609,873	1,846,835,314	1,896,154,820
(財)日本食肉生産技術開発センター	28,216,161	0	28,216,161	191,586,031	△ 163,369,870	1,479,226,189	1,315,856,319	1,427,503,651
(財)加古川食肉公社	0	0	0	0	0	0	0	1,407,710,273
(財)奈良県食肉公社	0	0	0	0	0	1,177,000,000	1,177,000,000	3,514,993,921

ウ 当期収入合計額、当期支出合計額及び当期収支差額

(単位:円)

名称	当期収入合計	当期支出合計	当期収支差額
関連公益法人等			
(財)畜産生物科学安全研究所	1,826,765,703	1,761,307,697	65,458,006
(財)日本食肉流通センター	2,936,702,885	2,352,574,079	584,128,806
(財)日本食肉消費総合センター	762,870,624	769,310,129	△ 6,439,505
(財)日本食肉生産技術開発センター	538,657,292	546,545,249	△ 7,887,957
(財)加古川食肉公社	281,529,059	281,528,343	716
(財)奈良県食肉公社	187,746,937	197,772,041	△ 10,025,104

(3) 関連会社株式及び関連公益法人等の基本財産等の状況

① 関連会社の株式の明細

(単位:円)

銘柄	所有株式数	期首残高		当期増加額	当期減少額	期末残高	
		取得価額	貸借対照表計上額			取得価額	貸借対照表計上額
関連会社							
(株)北海道畜産公社	105,320	1,053,200,000	1,053,200,000	0	0	1,053,200,000	1,053,200,000
(株)秋田県食肉流通公社	32,000	320,000,000	297,344,980	22,655,020	16,628,814	320,000,000	303,371,186
(株)山形県食肉公社	64,300	643,000,000	568,247,159	74,752,841	70,461,587	643,000,000	572,538,413
(株)群馬県食肉卸売市場	30,100	505,000,000	505,000,000	0	0	505,000,000	505,000,000
(株)全日本農協畜産公社	200,000	100,000,000	100,000,000	0	0	100,000,000	100,000,000
(株)山梨食肉流通センター	2,400	6,346,339	6,346,339	0	0	6,346,339	6,346,339
(株)富山食肉総合センター	10,260	89,880,288	89,880,288	0	0	89,880,288	89,880,288
(株)鳥取県食肉センター	36,000	360,000,000	360,000,000	0	0	360,000,000	360,000,000
(株)島根県食肉公社	33,000	330,000,000	193,017,243	136,982,757	134,965,591	330,000,000	195,034,409
(株)香川県畜産公社	6,272	313,600,000	313,600,000	0	0	313,600,000	313,600,000
JAえひめアイパックス(株)	75,000	750,000,000	750,000,000	0	14,298,970	750,000,000	735,701,030
(株)熊本畜産流通センター	4,000	400,000,000	400,000,000	0	0	400,000,000	400,000,000
(株)大分県畜産公社	50,000	500,000,000	500,000,000	0	0	500,000,000	500,000,000
(株)ミヤチク	45,900	459,000,000	459,000,000	0	0	459,000,000	459,000,000
南九州畜産興業(株)	210,000	210,000,000	210,000,000	0	0	210,000,000	210,000,000
(株)JA食肉かごしま	14,200	142,000,000	142,000,000	0	0	142,000,000	142,000,000
(株)沖縄県食肉センター	915,000	366,000,000	348,087,870	17,912,130	156,207,908	366,000,000	209,792,092
よつ葉乳業(株)	9,000	900,000,000	900,000,000	0	0	900,000,000	900,000,000
北陸乳業(株)	68,600	68,600,000	68,600,000	0	0	68,600,000	68,600,000
四国乳業(株)	630,000	630,000,000	511,232,846	118,767,154	114,172,236	630,000,000	515,827,764
合計	—	8,146,626,627	7,775,556,725	371,069,902	506,735,106	8,146,626,627	7,639,891,521

② 関連公益法人等の基本財産に対する出えん、拠出、寄附等の明細並びに関連公益法人の運営費、事業費等に充てるため当該事業年度において負担した会費、負担金等の明細

(単位:円)

関連公益法人等	出えん、拠出、寄附等の明細	負担した会費、負担金等の明細	摘要
(財)畜産生物科学安全研究所	1,350,000,000	0	
(財)日本食肉流通センター	34,914,600,000	0	
(財)日本食肉消費総合センター	1,588,000,000	0	
(財)日本食肉生産技術開発センター	750,000,000	0	
(財)加古川食肉公社	232,000,000	0	
(財)奈良県食肉公社	377,000,000	0	
合計	39,211,600,000	0	

(4) 関連会社及び関連公益法人等との取引の状況

① 債権債務の明細

(単位:円)

名称	債権	債務 (未払金)
関連会社		
(株)北海道畜産公社	0	0
(株)秋田県食肉流通公社	0	0
(株)山形県食肉公社	0	0
(株)群馬県食肉卸売市場	0	0
(株)全日本農協畜産公社	0	0
(株)山梨食肉流通センター	0	19,756,000
(株)富山食肉総合センター	0	0
(株)鳥取県食肉センター	0	0
(株)島根県食肉公社	0	0
(株)香川県畜産公社	0	0
JAえひめアイボックス(株)	0	0
(株)熊本畜産流通センター	0	0
(株)大分県畜産公社	0	30,408,000
(株)ミヤチク	0	0
南九州畜産興業(株)	0	20,967,000
(株)JA食肉かごしま	0	15,934,000
(株)沖縄県食肉センター	0	0
よつ葉乳業(株)	0	0
北陸乳業(株)	0	0
四国乳業(株)	0	0

(単位:円)

名称	債権	債務 (未払金)
関連公益法人等		
(財)畜産生物科学安全研究所	0	0
(財)日本食肉流通センター	0	0
(財)日本食肉消費総合センター	0	250,029,942
(財)日本食肉生産技術開発センター	0	20,436,487
(財)加古川食肉公社	0	0
(財)奈良県食肉公社	0	0

② 債務保証の明細
該当なし

③ 取引の状況

(単位:円、%)

名称	総売上高	総売上高のうち当独立行政法人の発注等に係る金額	左の割合	摘要
関連会社				
(株)北海道畜産公社	7,186,927,796	0	-	
(株)秋田県食肉流通公社	6,789,352,446	0	-	
(株)山形県食肉公社	14,963,638,576	0	-	
(株)群馬県食肉卸売市場	16,387,080,376	0	-	
(株)全日本農協畜産公社	1,498,007,993	0	-	
(株)山梨食肉流通センター	1,532,708,494	0	-	
(株)富山食肉総合センター	352,738,217	0	-	
(株)鳥取県食肉センター	1,453,782,960	0	-	
(株)島根県食肉公社	3,099,672,070	0	-	
(株)香川県畜産公社	620,791,119	0	-	
JAえひめアイパックス(株)	4,061,149,847	0	-	
(株)熊本畜産流通センター	8,524,209,170	0	-	
(株)大分県畜産公社	6,759,806,205	0	-	
(株)ミヤチク	43,444,507,728	0	-	
南九州畜産興業(株)	49,073,007,785	0	-	
(株)JA食肉かごしま	39,282,715,895	0	-	
(株)沖縄県食肉センター	4,843,550,913	0	-	
よつ葉乳業(株)	90,260,204,469	0	-	
北陸乳業(株)	2,582,012,574	0	-	
四国乳業(株)	21,337,323,687	0	-	

(単位:円、%)

名称	事業収入	事業収入のうち当独立行政法人の発注等に係る金額	左の割合	摘要
関連公益法人等				
(財)畜産生物科学安全研究所	1,318,592,311	0	-	
(財)日本食肉流通センター	2,272,340,729	0	-	
(財)日本食肉消費総合センター	730,766,265	0	-	
(財)日本食肉生産技術開発センター	258,657,292	0	-	
(財)加古川食肉公社	281,529,059	0	-	
(財)奈良県食肉公社	182,772,041	0	-	

④ 関連会社及び関連公益法人等との取引の関連図

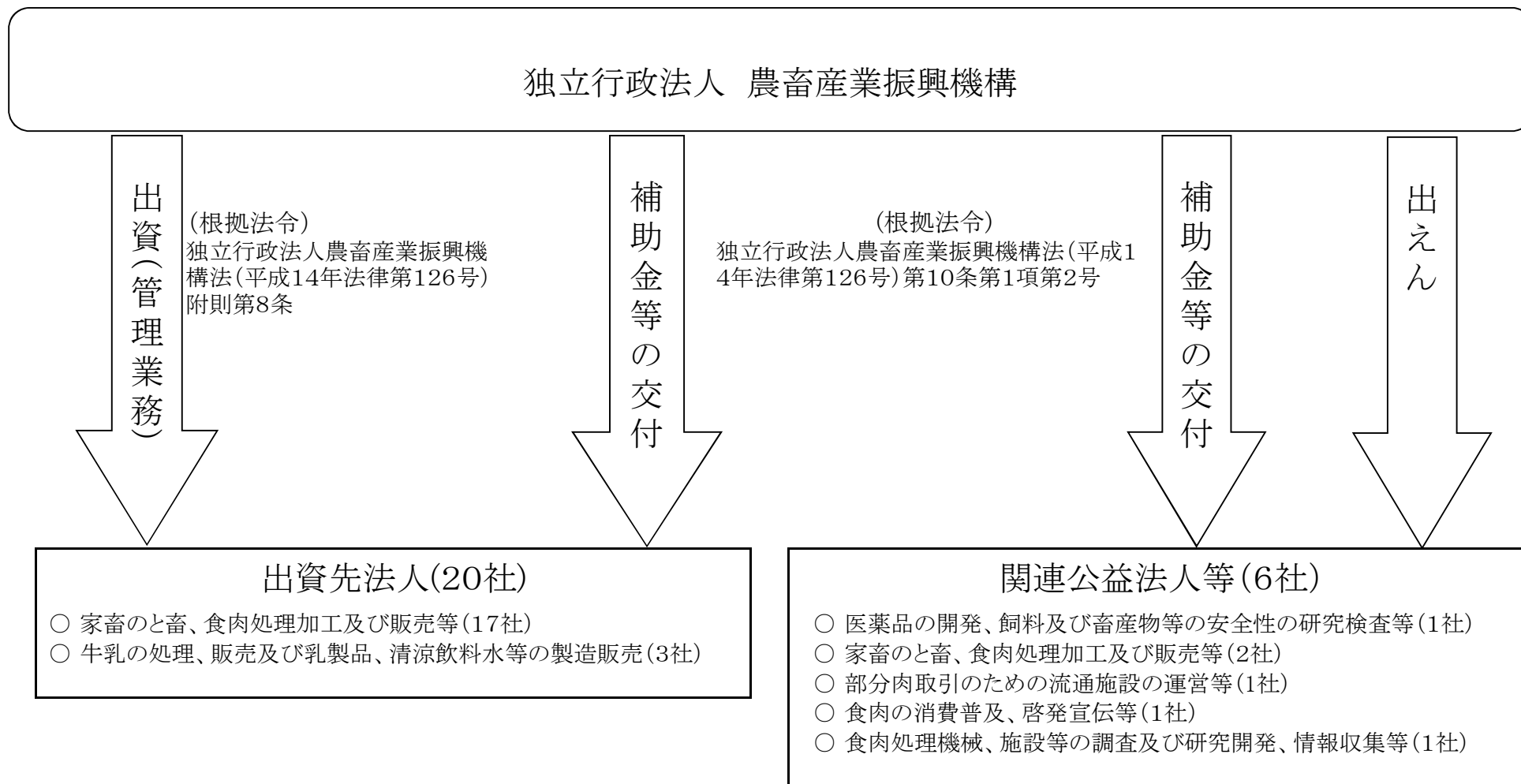

14 各勘定の経理の対象と勘定相互間の関係

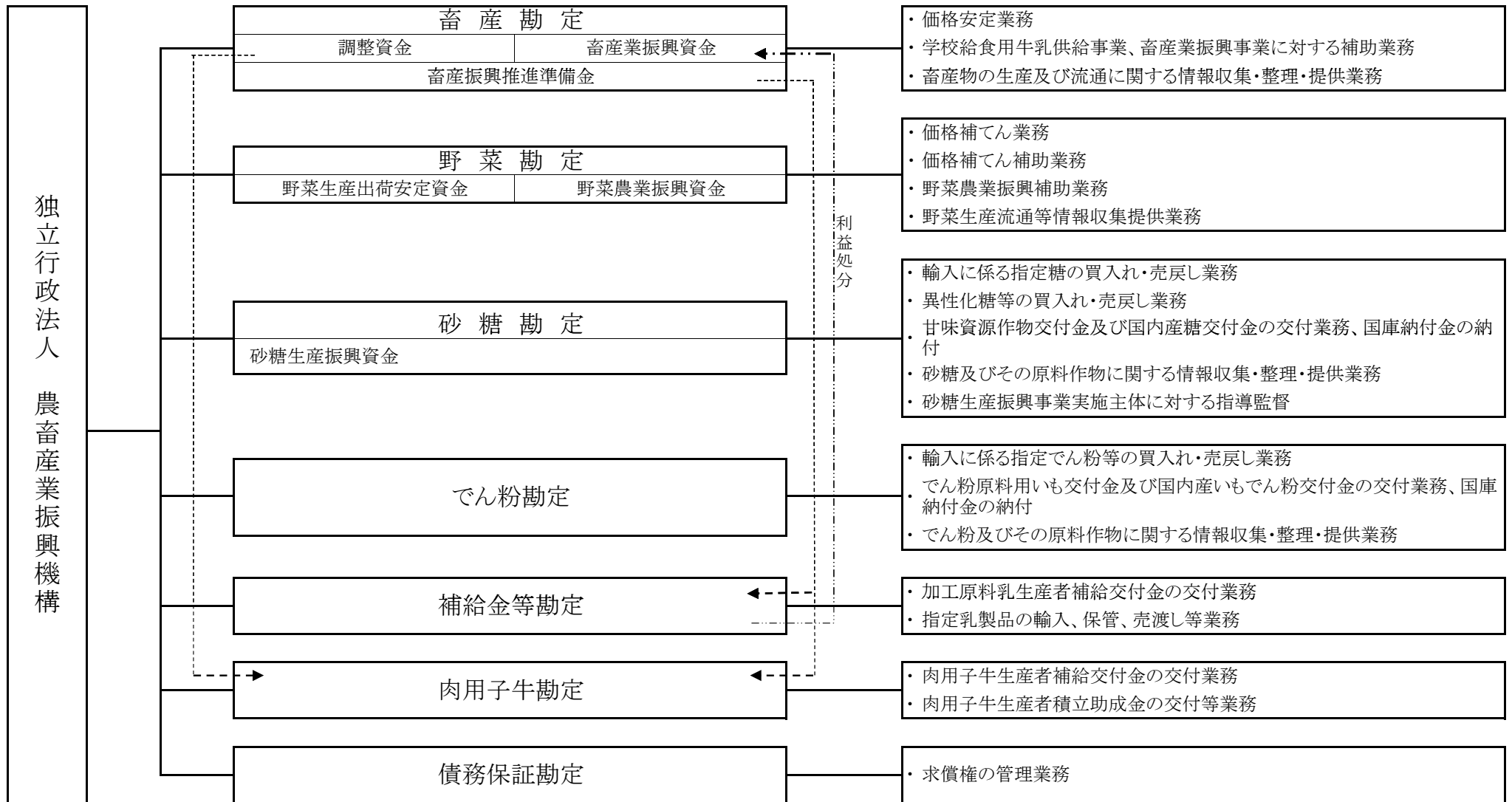

15 法人単位の計算書と勘定別計算書の関係を明らかにする書類

(1) 貸借対照表

(単位:円)

科 目	畜産勘定	野菜勘定	砂糖勘定	でん粉勘定	補給金等勘定	肉用子牛勘定	債務保証勘定	調整	法人単位
資産の部									
I 流動資産									
現金及び預金	204,685,739,229	19,325,186,591	1,447,046,120	443,588,048	26,671,360,644	87,833,233	42,734,515		252,703,488,380
有価証券	1,600,000,000	6,298,428,918	0	0	0	0	0		7,898,428,918
仮払金	0	106,849	0	0	0	0	0		106,849
未収収益	121,361,448	193,884,840	202,574	50,794	9,668,189	97,515	53,955		325,319,315
未収金	4,762,404	1,280,143	576,964,846	1,373,855,304	249,765,828	776,902	1,886		2,207,407,313
その他の流動資産	0	0	0	0	0	260,695,108	0	△ 260,695,108	0
流動資産合計	206,411,863,081	25,818,887,341	2,024,213,540	1,817,494,146	26,930,794,661	349,402,758	42,790,356	△ 260,695,108	263,134,750,775
II 固定資産									
有形固定資産									
建物	199,358,391	27,452,388	103,787,794	458,599	0	0	0		331,057,172
減価償却累計額(△)	△ 35,516,874	△ 9,271,609	△ 20,370,917	△ 3,438	0	0	0		△ 65,162,838
車両運搬具	18,962,576	2,960,711	3,903,900	0	0	0	0		25,827,187
減価償却累計額(△)	△ 10,037,635	△ 2,664,640	△ 1,215,087	0	0	0	0		△ 13,917,362
工具器具備品	45,140,448	79,048,394	24,840,854	7,495,114	0	107,927,790	0		264,452,600
減価償却累計額(△)	△ 16,760,074	△ 47,519,995	△ 11,051,538	△ 2,830,942	0	△ 73,541,555	0		△ 151,704,104
土地	239,797,615	60,600,000	72,300,000	0	0	0	0		372,697,615
有形固定資産合計	440,944,447	110,605,249	172,195,006	5,119,333	0	34,386,235	0		763,250,270
無形固定資産									
電話加入権	599,550	495,550	963,000	0	0	0	0		2,058,100
投資その他の資産									
投資有価証券	28,199,790,727	74,738,532,827	0	0	0	249,384,827	340,000,000		103,527,708,381
関係会社株式	8,146,626,627	0	0	0	0	0	0		8,146,626,627
投資評価引当金(△)	△ 506,735,106	0	0	0	0	0	0		△ 506,735,106
破産更生債権等	0	0	0	0	0	0	182,685,020		182,685,020
貸倒引当金(△)	0	0	0	0	0	0	△ 182,685,020		△ 182,685,020
敷金保証金	35,468,339	26,306,146	19,295,311	6,114,490	0	0	0		87,184,286
自動車リサイクル預託金	12,470	0	17,130	0	0	0	0		29,600
投資その他の資産合計	35,875,163,057	74,764,838,973	19,312,441	6,114,490	0	249,384,827	340,000,000		111,254,813,788
固定資産合計	36,316,707,054	74,875,939,772	192,470,447	11,233,823	0	283,771,062	340,000,000		112,020,122,158
資産合計	242,728,570,135	100,694,827,113	2,216,683,987	1,828,727,969	26,930,794,661	633,173,820	382,790,356	△ 260,695,108	375,154,872,933
負債の部									
I 流動負債									
リース債務	3,444,870	1,755,152	1,287,232	317,946	0	26,068,366	0		32,873,566
運営費交付金債務	122,042,079	0	530,531,836	360,930,487	0	5,796,965	0		1,019,301,367
預り補助金等									
甘味資源作物・国内産糖調整交付金	0	0	2,345,773,323	0	0	0	0		2,345,773,323
短期借入金	0	0	64,736,077,718	1,586,921,117	0	0	0		66,322,998,835
売買事業費未払金	0	0	0	0	144,328,543	0	0		144,328,543
未払金	20,157,003,306	67,954,557	4,525,466,084	117,795,230	4,734,199,659	260,310,561	33,443		29,862,762,840
未払費用	10,366,748	8,529,027	7,471,425	2,909,522	3,434,419	3,202,983	17,179		35,931,303
預り金	10,027,950	5,122,926	4,830,775	1,415,682	1,282,093	914,483	6,405		23,600,314
受入保証金	0	0	551,873,041	28,365,241	235,476,383	0	0		815,714,665
前受金	0	0	0	0	2,278,249	0	0		2,278,249
賞与引当金	0	31,167,637	0	0	12,178,728	0	60,894		43,407,259
その他の流動負債	260,695,108	0	0	0	0	0	0	△ 260,695,108	0

流動負債合計	20,563,580,061	114,529,299	72,703,311,434	2,098,655,225	5,133,178,074	296,293,358	117,921	△ 260,695,108	100,648,970,264
II 固定負債									
リース債務	8,699,485	4,421,952	3,365,565	849,856	0	8,317,869	0		25,654,727
資産見返負債									
資産見返運営費交付金	0	0	18,208,956	10,071,006	0	0	0		28,279,962
資産見返補助金等	0	2,191,759	169,624,699	0	0	0	0		171,816,458
長期預り補助金等									
調整資金	64,761,753,328	0	0	0	0	0	0		64,761,753,328
畜産業振興資金	126,554,902,678	0	0	0	0	0	0		126,554,902,678
野菜生産出荷安定資金	0	81,887,024,557	0	0	0	0	0		81,887,024,557
野菜農業振興資金	0	17,646,387,191	0	0	0	0	0		17,646,387,191
引当金									
退職給付引当金	0	747,132,702	0	0	364,588,388	0	1,769,624		1,113,490,714
固定負債合計	191,325,355,491	100,287,158,161	191,199,220	10,920,862	364,588,388	8,317,869	1,769,624		292,189,309,615
負債合計	211,888,935,552	100,401,687,460	72,894,510,654	2,109,576,087	5,497,766,462	304,611,227	1,887,545	△ 260,695,108	392,838,279,879
純資産の部									
I 資本金									
政府出資金	29,966,262,336	293,139,653	0	0	0	328,562,593	371,650,899		30,959,615,481
II 繰越欠損金(又は△利益剰余金)									
前中期目標期間繰越積立金	869,987,387	0	0	0	20,225,391,527	0	0		21,095,378,914
積立金	597,376	0	0	0	1,207,636,672	0	4,554,489		1,212,788,537
繰越欠損金	△ 873,372,247	0	70,677,826,667	280,848,118	△ 21,433,028,199	0	△ 9,251,912		48,643,022,427
繰越欠損金(又は△利益剰余金)合計	△ 873,372,247	0	70,677,826,667	280,848,118	△ 21,433,028,199	0	△ 9,251,912		48,643,022,427
純資産合計	30,839,634,583	293,139,653	△ 70,677,826,667	△ 280,848,118	21,433,028,199	328,562,593	380,902,811		△ 17,683,406,946
負債・純資産合計	242,728,570,135	100,694,827,113	2,216,683,987	1,828,727,969	26,930,794,661	633,173,820	382,790,356	△ 260,695,108	375,154,872,933

(2) 損益計算書

(単位:円)

科 目	畜産勘定	野菜勘定	砂糖勘定	でん粉勘定	補給金等勘定	肉用子牛勘定	債務保証勘定	調整	法人単位
I 経常費用									
業務経費									
交付金	0	12,594,748,000	52,873,805,200	7,219,912,732	23,107,499,975	7,039,584,700	0		102,835,550,607
補助金	126,094,971,053	1,163,493,569	0	0	0	5,384,141,934	0		132,642,606,556
買入費	0				3,324,774,148				3,324,774,148
保管費	0				12,888,722				12,888,722
国庫納付金			16,110,214,896	6,611,595,050					22,721,809,946
借料及び損料	31,400,936	9,857,739	3,617,256	2,045,942	12,312,137	1,943,913	0		61,177,923
賃金	28,296,767	13,355,997	10,305,442	5,137,753	6,661,272	11,476,981	0		75,234,212
給与及び手当	290,439,974	204,415,583	214,074,636	93,154,790	88,012,117	61,168,421	440,063		951,705,584
賞与	73,476,997	47,394,360	75,430,600	30,934,720	14,476,319	15,474,701	72,382		257,260,079
法定福利費	57,542,701	32,347,704	51,261,728	21,547,113	12,022,179	12,118,845	60,113		186,900,383
減価償却費	1,669,917					24,431,496			26,101,413
その他	406,850,346	171,451,509	69,721,420	31,808,531	96,536,425	132,427,567	106,820		908,902,618
一般管理費									
役員報酬	48,246,510	33,409,199	33,504,514	9,137,599	13,363,682	10,157,960	69,603		147,889,067
給与及び手当	104,221,839	70,572,121	135,602,776	19,025,891	31,582,386	21,948,907	158,771		383,112,691
賞与	28,476,993	16,426,209	47,366,063	6,488,823	5,495,999	5,997,078	27,683		110,278,848
法定福利費	26,300,921	14,670,647	36,016,835	5,367,811	5,796,742	5,538,600	29,357		93,720,913
退職手当	87,092,288	0	112,293,445	325,531	0	18,342,055	0		218,053,319
借料及び損料	50,602,594	44,254,650	60,274,457	16,715,650	15,335,154	10,666,029	71,985		197,920,519
賃金	12,130,179	3,676,171	4,606,279	1,433,764	3,424,772	2,554,420	16,997		27,842,582
賞与引当金繰入	0	31,167,637	0	0	12,178,728	0	60,894		43,407,259
退職給付引当金繰入	0	23,340,366	0	0	4,738,993	0	29,565		28,108,924
減価償却費	12,372,580	5,601,329	7,321,965	1,169,857	0	0	0		26,465,731
その他	87,620,195	65,466,228	86,550,319	27,105,730	60,457,709	17,736,644	124,996		345,061,821
畜産業振興資金繰入	54,726,446,983							△ 4,830,546,687	49,895,900,296
業務財源繰入	12,624,771,272							△ 12,624,771,272	0
賠償償還及戻戻金			35,849,752						35,849,752
投資評価引当金繰入	135,665,204								135,665,204
財務費用									
支払利息	131,682	67,638	188,262,202	8,125,888	0	465,852	0		197,053,262
雑 損									
雑 損	29,453	0	0	0	1,729,838	0	0		1,759,291
経常費用合計	194,928,757,384	14,545,716,656	70,156,079,785	14,111,033,175	26,829,287,297	12,776,176,103	1,269,229	△ 17,455,317,959	315,893,001,670
II 経常収益									
運営費交付金収益	384,517,979		933,610,525	269,347,103		147,166,587			1,734,642,194
補助金等収益									
甘味資源作物・国内産糖調整交付金戻入益			10,008,929,390						10,008,929,390
指定生乳生産者団体補給交付金戻入益					15,718,767,000				15,718,767,000
調整資金戻入益	103,895,862,590								103,895,862,590
畜産業振興資金戻入益	22,997,623,112								22,997,623,112
野菜生産出荷安定資金戻入益		12,001,301,204							12,001,301,204
野菜農業振興資金戻入益		1,085,489,400							1,085,489,400
糖価調整事業収入									
指定糖調整金収入			44,726,857,711						44,726,857,711
でん粉価格調整事業収入				14,948,928,741					14,948,928,741
輸入乳製品売渡収入					5,574,795,519				5,574,795,519
資産見返運営費交付金戻入			4,115,476	1,116,172					5,231,648

資産見返補助金等戻入		0	3,797,030						3,797,030
業務財源受入	0					12,624,771,272		△ 12,624,771,272	0
財務収益									
受取利息	1,111,888,498	1,456,760,425	1,280,558	485,365	97,612,919	3,527,233	5,011,966		2,676,566,964
受取配当金	4,830,546,687	0	0	0	0	0	0	△ 4,830,546,687	0
雑益									
雑益	15,162,589	1,872,844	5,184,199	472,065	10,244,964	52,747	378		32,989,786
經常収益合計	133,235,601,455	14,545,423,873	55,683,774,889	15,220,349,446	21,401,420,402	12,775,517,839	5,012,344	△ 17,455,317,959	235,411,782,289
經常損失(又は△經常利益)	61,693,155,929	292,783	14,472,304,896	△ 1,109,316,271	5,427,866,895	658,264	△ 3,743,115		80,481,219,381
III 臨時損失									
固定資産除却損	0	655,217	0	0	0	0	0		655,217
臨時損失合計	0	655,217	0	0	0	0	0		655,217
IV 臨時利益									
過年度補助事業費返還金等	61,695,943,413	948,000	3,644,823		0	658,264			61,701,194,500
貸倒引当金戻入益							954,308		954,308
臨時利益合計	61,695,943,413	948,000	3,644,823	0	0	658,264	954,308		61,702,148,808
当期純損失(又は△当期純利益)	△ 2,787,484	0	14,468,660,073	△ 1,109,316,271	5,427,866,895	0	△ 4,697,423		18,779,725,790
前中期目標期間繰越積立金取崩額				0	5,427,866,895				5,427,866,895
当期総損失(又は△当期総利益)	△ 2,787,484	0	14,468,660,073	△ 1,109,316,271	0	0	△ 4,697,423		13,351,858,895

(3) キャッシュ・フロー計算書

(単位:円)

科 目	畜産勘定	野菜勘定	砂糖勘定	でん粉勘定	補給金等勘定	肉用子牛勘定	債務保証勘定	調整	法人単位
I 業務活動によるキャッシュ・フロー									
原材料、商品又はサービスの購入による支出					△ 3,257,123,613				△ 3,257,123,613
人件費支出	△ 716,702,569	△ 539,497,938	△ 706,459,236	△ 186,824,678	△ 216,969,942	△ 150,619,256	△ 1,095,232		△ 2,518,168,851
畜産振興事業費支出	△ 124,422,114,559								△ 124,422,114,559
畜産情報収集提供事業費支出	△ 318,343,473								△ 318,343,473
指定食肉売買事業費支出	△ 15,950								△ 15,950
野菜生産出荷安定等事業支出		△ 14,034,693,385							△ 14,034,693,385
糖価調整事業費支出			△ 52,940,502,546						△ 52,940,502,546
でん粉事業費支出				△ 7,383,395,088					△ 7,383,395,088
加工原料乳補給金事業費支出					△ 22,216,140,821				△ 22,216,140,821
輸入乳製品売買事業費支出					△ 109,609,789				△ 109,609,789
肉用子牛補給金等事業費支出						△ 12,507,446,860			△ 12,507,446,860
保証事業費支出							△ 106,820		△ 106,820
一般管理費支出	△ 132,396,054	△ 97,929,300	△ 132,960,343	△ 40,008,267	△ 626,695,319	△ 27,182,127	△ 181,897		△ 1,057,353,307
その他の業務支出	△ 12,511,378,857	△ 200,271,008	△ 35,849,752	0	△ 4,832,263,044	0	0	17,341,786,192	△ 237,976,469
運営費交付金収入	435,707,000		1,181,724,000	452,816,000		151,296,000			2,221,543,000
補助金等収入	88,709,867,000	13,881,854,000	7,030,000,000	16,535,638	15,718,767,000				125,357,023,638
事業収入	0	0	45,282,860,424	14,874,075,419	5,724,251,374	0	0		65,881,187,217
その他の収入	61,714,282,332	2,667,503	8,739,649	2,204,149	10,159,214	12,511,950,516	954,686	△ 12,511,239,505	61,739,718,544
小計	12,758,904,870	△ 987,870,128	△ 312,447,804	7,735,403,173	△ 9,805,624,940	△ 22,001,727	△ 429,263	4,830,546,687	14,196,480,868
利息及び配当金の受取額	5,995,772,967	1,436,272,248	1,077,984	434,571	101,430,401	3,380,443	5,020,029	△ 4,830,546,687	2,712,841,956
利息の支払額	△ 140,261	△ 67,638	△ 188,262,202	△ 8,125,888	0	△ 465,852	0		△ 197,061,841
国庫納付金の支払額	0	0	△ 16,110,214,896	△ 6,613,223,334	0	0	0		△ 22,723,438,230
業務活動によるキャッシュ・フロー	18,754,537,576	448,334,482	△ 16,609,846,918	1,114,488,522	△ 9,704,194,539	△ 19,087,136	4,590,766	0	△ 6,011,177,247
II 投資活動によるキャッシュ・フロー									
有価証券の取得による支出	0	△ 9,997,400,000	0	0	0	0	0		△ 9,997,400,000
有価証券の償還による収入	0	8,863,011,927	0	0	0	0	0		8,863,011,927
有形固定資産の取得による支出	△ 15,326,814	△ 3,298,743	0	0	0	0	0		△ 18,625,557
定期預金の預入による支出	△ 931,509,000,000	△ 78,631,000,000	△ 1,900,000,000	△ 800,000,000	△ 115,400,000,000	△ 250,000,000	△ 150,000,000		△ 1,128,640,000,000
定期預金の払戻による収入	919,504,000,000	75,871,000,000	1,500,000,000	700,000,000	125,100,000,000	250,000,000	150,000,000		1,123,075,000,000
敷金保証金の取得による支出	△ 5,333,744	0	△ 745,000	△ 180,000	0	0	0		△ 6,258,744
敷金保証金の回収による収入	6,569,265	1,235,130	1,605,750	192,220	0	0	0		9,602,365
事業移管による収入		4,673,074,721							4,673,074,721
投資活動によるキャッシュ・フロー	△ 12,019,091,293	776,623,035	△ 399,139,250	△ 99,987,780	9,700,000,000	0	0		△ 2,041,595,288
III 財務活動によるキャッシュ・フロー									
短期借入れによる収入	0	0	99,202,184,328	11,818,020,218	0	0	0		111,020,204,546
短期借入金金の返済による支出	0	0	△ 82,201,301,977	△ 12,772,404,155	0	0	0		△ 94,973,706,132
リース債務の返済による支出	△ 2,787,484	△ 1,424,384	△ 1,009,814	△ 244,225	0	△ 24,431,496	0		△ 29,897,403
財務活動によるキャッシュ・フロー	△ 2,787,484	△ 1,424,384	16,999,872,537	△ 954,628,162	0	△ 24,431,496	0		16,016,601,011
IV 資金に係る換算差額	△ 62,303	0	0	0	72,269	0	0		9,966
V 資金増加額(又は△減少額)	6,732,596,496	1,223,533,133	△ 9,113,631	59,872,580	△ 4,122,270	△ 43,518,632	4,590,766		7,963,838,442
VI 資金期首残高	2,965,142,733	4,456,653,458	1,056,159,751	283,715,468	875,482,914	101,351,865	8,143,749		9,746,649,938
VII 資金期末残高	9,697,739,229	5,680,186,591	1,047,046,120	343,588,048	871,360,644	57,833,233	12,734,515		17,710,488,380

(4) 行政サービス実施コスト計算書

(単位:円)

科 目	畜産勘定	野菜勘定	砂糖勘定	でん粉勘定	補給金等勘定	肉用子牛勘定	債務保証勘定	調整	法人単位
I 業務費用									
(1)損益計算書上の費用									
業務費	126,984,648,691	14,237,064,461	69,408,431,178	14,016,136,631	26,675,183,294	12,682,768,558	679,378		264,004,912,191
畜産振興事業費	126,459,718,115								126,459,718,115
畜産情報収集提供事業費	524,914,626								524,914,626
指定食肉売買事業費	15,950								15,950
指定野菜価格安定対策事業費		12,923,578,924							12,923,578,924
契約指定野菜価格安定供給事業費		59,196,387							59,196,387
特定野菜等供給産地育成価格差補給事業費		1,064,811,500							1,064,811,500
契約特定野菜等安定供給促進事業費		24,889,511							24,889,511
重要野菜等緊急需給調整事業費		67,905,843							67,905,843
野菜構造改革促進特別対策事業費		40,842,964							40,842,964
野菜流通消費合理化推進事業費等		55,839,332							55,839,332
野菜流通消費合理化推進事業費		54,182,293							54,182,293
野菜生産出荷安定事業事務費		1,657,039							1,657,039
糖価調整事業費			69,408,431,178						69,408,431,178
でん粉価格調整事業費				14,016,136,631					14,016,136,631
加工原料乳補給金事業費					23,162,694,426				23,162,694,426
輸入乳製品売買事業費					3,512,488,868				3,512,488,868
肉用子牛補給金等事業費						12,682,768,558			12,682,768,558
保証事業費							679,378		679,378
業務財源繰入	12,624,771,272							△ 12,624,771,272	0
投資評価引当金繰入	135,665,204								135,665,204
一般管理費	457,064,099	308,584,557	523,536,653	86,770,656	152,374,165	92,941,693	589,851		1,621,861,674
賠償償還及払戻金			35,849,752						35,849,752
財務費用	131,682	67,638	188,262,202	8,125,888		465,852	0		197,053,262
雑損	29,453				1,729,838				1,759,291
臨時損失	0	655,217		0					655,217
(2)(控除)自己収入等									
糖価調整事業収入			△ 44,726,857,711						△ 44,726,857,711
でん粉価格調整事業収入				△ 14,948,928,741					△ 14,948,928,741
輸入乳製品売渡収入					△ 5,574,795,519				△ 5,574,795,519
資金戻入益		△ 2,290,693,069						△ 4,830,546,687	△ 7,121,239,756
業務財源受入						△ 12,624,771,272		12,624,771,272	0
財務収益	△ 5,942,435,185	△ 1,456,760,425	△ 1,280,558	△ 485,365	△ 97,612,919	△ 3,527,233	△ 5,011,966	4,830,546,687	△ 2,676,566,964
雑益	△ 15,162,589	△ 1,872,844	△ 5,184,199	△ 472,065	△ 10,244,964	△ 52,747	△ 378		△ 32,989,786
臨時利益	△ 61,695,943,413	△ 948,000	△ 3,644,823	0	0	△ 658,264	△ 954,308		△ 61,702,148,808
業務費用合計	72,548,769,214	10,796,097,535	25,419,112,494	△ 838,852,996	21,146,633,895	147,166,587	△ 4,697,423		129,214,229,306
II 引当外賞与見積額	△ 1,900		△ 3,364,049	1,231,519		8			△ 2,134,422
III 引当外退職給付増加見積額	△ 177,828,220	6,593,492	△ 323,272,039	1,921,516	2,166,031	△ 37,451,406	10,830		△ 527,859,796
IV 機会費用									
政府出資の機会費用	418,029,359	4,089,298	0	0	0	4,583,448	5,184,530		431,886,635
V (控除)国庫納付額			△ 16,110,214,896	△ 6,611,595,050					△ 22,721,809,946
VI 行政サービス実施コスト	72,788,968,453	10,806,780,325	8,982,261,510	△ 7,447,295,011	21,148,799,926	114,298,637	497,937		106,394,311,777

16 勘定ごとの利益の処分又は損失の処理の状況と全ての勘定を合算した額を並列的に示す書類

(単位:円)

	畜産勘定	野菜勘定	砂糖勘定	でん粉勘定	補給金等勘定	肉用子牛勘定	債務保証勘定	法人単位
I 当期末処分利益(△当期末処理損失)	2,787,484	0	△ 70,677,826,667	△ 280,848,118	0	0	4,697,423	△ 70,951,189,878
当期総利益(△当期総損失)	2,787,484	0	△ 14,468,660,073	1,109,316,271	0	0	4,697,423	△ 13,351,858,895
繰越欠損金(△)			△ 56,209,166,594	△ 1,390,164,389				△ 57,599,330,983
II 利益処分又は損失の処理額	2,787,484	0	0	0	0	0	4,697,423	7,484,907
積立金の積立(△取崩)	2,787,484	0	0	0	0	0	4,697,423	7,484,907
III 次期繰越欠損金(△)	0	0	△ 70,677,826,667	△ 280,848,118	0	0	0	△ 70,958,674,785

17 勘定間の結合に関する事項

17-1 結合の結果相殺された各勘定間の債権・債務の明細

(単位:円)

勘定名	勘定科目名	相手勘定名	勘定科目名	金額
畜産勘定	その他流動負債	肉用子牛勘定	その他流動資産	260,695,108
計				260,695,108

17-2 結合の結果相殺された各勘定間のキャッシュ・フロー計算書の明細

(単位:円)

勘定名	勘定科目名	相手勘定名	勘定科目名	金額
補給金等勘定	その他の業務支出	畜産勘定	利息及び配当金の受取額	4,830,546,687
畜産勘定	その他の業務支出	肉用子牛勘定	その他の収入	12,558,406,774
計				17,388,953,461

畜 産 勘 定

(畜産勘定)

貸借対照表
(平成22年3月31日)

(単位:円)

資産の部		
I 流動資産		
現金及び預金		204,685,739,229
有価証券		1,600,000,000
未収収益		121,361,448
未収金		4,762,404
流動資産合計		206,411,863,081
II 固定資産		
有形固定資産		
建物	199,358,391	
減価償却累計額(△)	△ 35,516,874	163,841,517
車両運搬具	18,962,576	
減価償却累計額(△)	△ 10,037,635	8,924,941
工具器具備品	45,140,448	
減価償却累計額(△)	△ 16,760,074	28,380,374
土地		239,797,615
有形固定資産合計		440,944,447
無形固定資産		
電話加入権		599,550
投資その他の資産		
投資有価証券		28,199,790,727
関係会社株式	8,146,626,627	
投資評価引当金(△)	△ 506,735,106	7,639,891,521
敷金保証金		35,468,339
自動車リサイクル預託金		12,470
投資その他の資産合計		35,875,163,057
固定資産合計		36,316,707,054
資産合計		242,728,570,135
負債の部		
I 流動負債		
リース債務		3,444,870
運営費交付金債務		122,042,079
未払金		20,157,003,306
未払費用		10,366,748
預り金		10,027,950
その他の流動負債		260,695,108
流動負債合計		20,563,580,061
II 固定負債		
リース債務		8,699,485
長期預り補助金等		
調整資金	64,761,753,328	
畜産業振興資金	126,554,902,678	191,316,656,006
固定負債合計		191,325,355,491
負債合計		211,888,935,552
純資産の部		
I 資本金		
政府出資金		29,966,262,336
II 利益剰余金		
前中期目標期間繰越積立金		869,987,387
積立金		597,376
当期未処分利益		2,787,484
(うち当期総利益)		2,787,484
利益剰余金合計		873,372,247
純資産合計		30,839,634,583
負債・純資産合計		242,728,570,135

I 経常費用			
業務経費			
補助金	126,094,971,053		
旅費交通費	37,593,970		
諸謝金	12,231,677		
委託費	243,159,648		
支払リース料	3,360,143		
借料及び損料	31,400,936		
備品費	4,785,155		
消耗品費	19,182,501		
印刷製本費	13,890,965		
光熱水料	583,848		
通信運搬費	13,989,058		
会議費	641,676		
役務費	50,604,371		
賃金	28,296,767		
修繕費	57,609		
租税公課	397,319		
自動車維持費	1,012,136		
保険料	5,327,420		
雑損	32,850		
給与及び手当	290,439,974		
賞与	73,476,997		
法定福利費	57,542,701		
減価償却費	1,669,917	126,984,648,691	
一般管理費			
役員報酬	48,246,510		
給与及び手当	104,221,839		
賞与	28,476,993		
法定福利費	26,300,921		
退職手当	87,092,288		
委員手当	80,303		
諸謝金	4,685,064		
旅費交通費	3,130,183		
役職員厚生費	1,174,180		
委託費	10,808,897		
支払リース料	1,102,297		
借料及び損料	50,602,594		
備品費	7,584,838		
消耗品費	13,569,972		
印刷製本費	223,314		
光熱水料	5,124,412		
通信運搬費	3,389,170		
会議費	24,109		
役務費	32,299,902		
賃金	12,130,179		
修繕費	350,872		
租税公課	3,318,846		
保険料	14,277		
図書費	714,892		
交際費	24,667		
減価償却費	12,372,580	457,064,099	
畜産業振興資金繰入		54,726,446,983	
業務財源繰入		12,624,771,272	
投資評価引当金繰入		135,665,204	
財務費用			
支払利息		131,682	
雑損			
雑損		29,453	
経常費用合計			194,928,757,384
II 経常収益			
運営費交付金収益		384,517,979	
補助金等収益			
調整資金戻入益	103,895,862,590		
畜産業振興資金戻入益	22,997,623,112	126,893,485,702	
財務収益			

受取利息	1,111,888,498	
受取配当金	<u>4,830,546,687</u>	5,942,435,185
雑益		
雑益		<u>15,162,589</u>
經常収益合計		<u>133,235,601,455</u>
經常損失		<u>61,693,155,929</u>
III 臨時利益		
過年度補助事業費返還金		<u>61,695,943,413</u>
臨時利益合計		<u>61,695,943,413</u>
当期純利益		<u>2,787,484</u>
当期総利益		<u><u>2,787,484</u></u>

(畜産勘定)

キャッシュ・フロー計算書
(平成21年4月1日～平成22年3月31日)

(単位:円)

I	業務活動によるキャッシュ・フロー	
	人件費支出	△ 716,702,569
	畜産振興事業費支出	△ 124,422,114,559
	畜産情報収集提供事業費支出	△ 318,343,473
	指定食肉売買事業費支出	△ 15,950
	一般管理費支出	△ 132,396,054
	その他の業務支出	△ 12,511,378,857
	運営費交付金収入	435,707,000
	補助金等収入	88,709,867,000
	その他の収入	61,714,282,332
	小計	12,758,904,870
	利息及び配当金の受取額	5,995,772,967
	利息の支払額	△ 140,261
	業務活動によるキャッシュ・フロー	18,754,537,576
II	投資活動によるキャッシュ・フロー	
	有形固定資産の取得による支出	△ 15,326,814
	定期預金の預入による支出	△ 931,509,000,000
	定期預金の払戻による収入	919,504,000,000
	敷金保証金の取得による支出	△ 5,333,744
	敷金保証金の回収による収入	6,569,265
	投資活動によるキャッシュ・フロー	△ 12,019,091,293
III	財務活動によるキャッシュ・フロー	
	リース債務の返済による支出	△ 2,787,484
	財務活動によるキャッシュ・フロー	△ 2,787,484
IV	資金に係る換算差額	△ 62,303
V	資金増加額	6,732,596,496
VI	資金期首残高	2,965,142,733
VII	資金期末残高	9,697,739,229

(畜産勘定)

利益の処分に関する書類

(単位:円)

I	当期末処分利益		2,787,484
	当期総利益	2,787,484	
II	利益処分額		
	積立金	2,787,484	
			<u>2,787,484</u>

(畜産勘定)

行政サービス実施コスト計算書
(平成21年4月1日～平成22年3月31日)

(単位:円)

I	業務費用			
	(1) 損益計算書上の費用			
	業務費	126,984,648,691		
	業務財源繰入	12,624,771,272		
	投資評価引当金繰入	135,665,204		
	一般管理費	457,064,099		
	財務費用	131,682		
	雑損	29,453	140,202,310,401	
	(2) (控除)自己収入等			
	財務収益	△ 5,942,435,185		
	雑益	△ 15,162,589		
	臨時利益	△ 61,695,943,413	△ 67,653,541,187	
	業務費用合計			72,548,769,214
II	引当外賞与見積額			△ 1,900
III	引当外退職給付増加見積額			△ 177,828,220
IV	機会費用			
	政府出資の機会費用			<u>418,029,359</u>
V	行政サービス実施コスト			<u><u>72,788,968,453</u></u>

重要な会計方針

当事業年度においては、改訂前の独立行政法人会計基準を適用して財務諸表等を作成しております。ただし、改訂後の独立行政法人会計基準第80の規定については当事業年度より適用しております。

1 運営費交付金収益の計上基準

費用進行基準を採用しております。

これは中期計画及びこれを具体化する年度計画等（これらの添付書類を含む）において、業務の実施と運営費交付金との対応関係が不明確であるために、業務達成基準及び期間進行基準を採用することが困難であり、業務進行の実態は活動に要した費用額で捉えることが合理的であるため、費用進行基準を採用しております。

2 減価償却の会計処理方法

有形固定資産

定額法を採用しております。なお、主な資産の耐用年数は以下のとおりであります。

建物	10年～47年
車両運搬具	6年
工具器具備品	3年～15年

3 引当金計上基準

(1) 賞与引当金

運営費交付金により財源措置がなされるため、賞与に係る引当金は計上していません。

(2) 退職給付引当金

役職員の退職給付については運営費交付金により財源措置がなされるため、退職給付引当金は計上していません。

行政サービス実施コスト計算書における引当外退職給付増加見積額は、退職一時金に係る債務については、事業年度末に在職する役職員について、当期末の退職給付見積額から前期末の退職給付見積額を控除した額から、退職者に係る前期末退職給付見積相当額を控除して計算しております。また、厚生年金基金に係る債務については、年金債務に係る当期末の退職給付見積額から前期末の退職給付見積額を控除して計算しております。

(重要な会計方針の変更)

当事業年度から「退職給付に係る会計基準」の一部改正（その3）（企業会計基準第19号平成20年7月31日）を適用しております。

これによる経常利益、当期純利益及び行政サービス実施コストに与える影響はありません。

4 有価証券の評価基準及び評価方法

(1) 満期保有目的債券

① 取得差額がないもの

原価法（売却原価は先入先出法により算定）によっております。

② 取得差額があるもの

償却原価法（定額法、売却原価は先入先出法により算定）によっております。

(2) 関係会社株式

移動平均法による原価法（持分相当額が下落した場合は、持分相当額）によっております。

なお、取得原価と持分相当額との差額は、投資評価引当金として計上し、翌期に洗替えております。

(3) その他有価証券

時価のないもの

移動平均法による原価法によっております。

5 外貨建資産の本邦通貨への換算基準

外貨建金銭債権は、期末日の直物為替相場により円貨に換算し、換算差額は損益として処理しております。

6 キャッシュ・フロー計算書における資金の範囲

キャッシュ・フロー計算書における資金の範囲は、手許現金、随時引き出し可能な預金からなっております。

7 行政サービス実施コスト計算書における機会費用の計上方法

政府出資の機会費用の計算に使用した利率

10年利付国債の平成22年3月末利回りを参考に1.395%で計算しております。

8 リース取引の処理方法

リース料総額が300万円以上のファイナンス・リース取引については、通常の売買取引に係る方法に準じた会計処理によっております。

リース料総額が300万円未満のファイナンス・リース取引については、通常の賃貸借取引に係る方法に準じた会計処理によっております。

9 消費税等の会計処理方法

消費税等の会計処理方法は、税込方式によっております。

注記事項

1 貸借対照表

(1) 財源措置が運営費交付金によって行われる賞与引当金の見積額

40,189,804 円

(2) 財源措置が運営費交付金によって行われる退職一時金及び年金債務に係る退職
給付引当金の見積額

1,203,018,638 円

(3) 固定資産の減損について

①減損を認識した固定資産の種類、帳簿価額等の概要

種類	1回線当たり帳簿価額	回線数	帳簿価額
電話加入権	13,943 円	43 回線	599,550 円

②減損の認識に至った経緯

市場価格が下落している状況にあるため。

③損益計算書における計上金額

帳簿価額が回収可能サービス価額を上回らないため、減損額は計上しません。

④回収可能サービス価額の概要

N T T 東日本の公定価格 37,800 円（1 回線当たり）を再調達価額とした使用価値相当額が正味売却価額（86 千円）を上回るため、使用価値相当額（1,625 千円）を回収可能サービス価額としました。

2 キャッシュ・フロー計算書

資金の期末残高の貸借対照表上の科目

現金及び預金	204,685,739,229 円
うち定期預金	194,988,000,000 円
(差引) 資金残高	9,697,739,229 円

3 行政サービス実施コスト計算書

行政サービス実施コスト計算書における引当外退職給付増加見積額

計上額	△ 177,828,220 円
うち国からの出向職員分	7,147,905 円

4 有価証券関係

(1) 満期保有目的の債券で時価のあるもの

(単位：円)

区 分	期末における 貸借対照表計上額	期末における時価	差 額
時価が貸借対照表計 上額を超えるもの	28,384,216,656	29,360,339,000	976,122,344
合 計	28,384,216,656	29,360,339,000	976,122,344

(2) 事業年度中に売却した満期保有目的の債券
該当なし

(3) 時価評価されない有価証券 (単位：円)

区 分	貸借対照表計上額
① その他の有価証券	
○ 非上場株式	1,415,574,071
合 計	1,415,574,071
② 関係会社株式	
○ 関連会社株式	7,639,891,521
合 計	7,639,891,521

(4) 満期保有目的の債券の期末日以後における償還予定額 (単位：円)

区 分	1 年 以 内	1 年 超 5 年 以 内	5 年 超 10 年 以 内	10 年 超
国債・地方債等	0	10,410,000,000	10,400,000,000	6,000,000,000
金融債	1,600,000,000	0	0	0
合 計	1,600,000,000	10,410,000,000	10,400,000,000	6,000,000,000

※ 国債・地方債等＝国債、地方債、政府保証債、財投機関債

5 退職給付関係

(1) 採用している退職給付制度の概要

確定給付型の制度として、役員について役員退職手当支給規程、職員については職員退職手当支給規程による退職一時金制度を、また、役員及び職員に対して厚生年金基金制度を設けております。

(2) 退職給付債務

退職給付債務

役員の退職一時金（簡便法）	2,838,328 円
職員の退職一時金（簡便法）	623,725,729 円
厚生年金基金（原則法）	1,132,618,521 円
退職給付債務 計	1,759,182,578 円
年金資産（厚生年金基金）（△）	△ 556,163,940 円
運営費交付金の財源措置があるため 引当てなかった額（△）	△ 1,203,018,638 円
退職給付引当金	0 円

(3) 退職給付費用

勤務費用	
役員の退職一時金（簡便法）	△ 2,147,629 円
職員の退職一時金（簡便法）	53,123,030 円
厚生年金基金（注）	19,970,948 円
勤務費用 計	70,946,349 円
利息費用	27,760,818 円
期待運用収益（△）	△15,597,403 円
数理計算上の差異の（費用）処理額	△ 66,496,559 円
運営費交付金の財源措置があるため 引当金を繰入れなかった額（△）	△ 16,613,205 円
支出時に費用処理した額	
役員の退職一時金	0 円
職員の退職一時金	87,092,288 円
厚生年金基金掛金拠出額（注）	26,967,359 円
支出時に費用処理した額 計	114,059,647 円
合計	114,059,647 円

（注）厚生年金基金に対する従業員拠出額を控除しております。

(4) 退職給付債務等の計算の基礎に関する事項（厚生年金基金のみ対象）

- ① 退職給付見込額の期間配分方法 期間定額基準
- ② 割引率 2.5%
- ③ 期待運用収益率 3.3%
- ④ 数理計算上の差異の処理年数 発生年度に一括処理

6 持分法損益等

(1) 関連会社に対する投資の金額	7,639,891,521 円
(2) 持分法を適用した場合の投資の金額	15,937,343,351 円
(3) 持分法を適用した場合の投資利益の金額	116,800,436 円

7 金融商品関係

(1) 金融商品の状況に関する事項

当勘定は、短期的な資金運用については独立行政法人通則法第47条の規定等に基づき、金融機関への定期預金等で行っております。また、1年を超す資金運用については、同規定等に基づき国債・地方債等で行っております。

(2) 金融商品の時価等に関する事項

期末日における貸借対照表計上額、時価及びこれらの差額については、次のとおりであります。なお、時価を把握することが極めて困難と認められるものは、次表には

含めておりません（(注2)参照）。

(単位：百万円)

区 分	貸借対照表計上額	時 価	差 額
(1)現金及び預金	204,685	204,685	—
(2)有価証券及び投資有価証券			
①満期保有目的の債券	28,384	29,360	976
(3)未払金	(20,157)	(20,157)	(—)

(注) 単位未満を切り捨てて記載しております。

(注) 負債に計上されているものは、() で示しております。

(注1) 金融商品の時価の算定方法及び有価証券に関する事項

(1) 現金及び預金、(3) 未払金

これらは短期間で決済されるため、時価は帳簿価額にほぼ等しいことから、当該帳簿価額によっております。

(2) 有価証券及び投資有価証券

これらの時価については、取引金融機関から提示された価格によっております。なお、保有目的ごとの有価証券に関する注記は、「4 有価証券関係」を参照下さい。

(注2) 非上場株式（貸借対照表計上額 1,415 百万円）及び関係会社株式（貸借対照表計上額 8,146 百万円）は、市場価格がなく、かつ将来キャッシュ・フローを見積もることなどができず、時価を把握することが極めて困難と認められるため、時価開示の対象とはしておりません。

8 セグメント情報

当勘定は、単一セグメントによって事業を行っているため、開示すべきセグメント情報はありませぬ。

9 重要な債務負担行為

該当事項はありませぬ。

10 重要な後発事象

該当事項はありませぬ。

附 属 明 细 书

1 固定資産の取得及び処分並びに減価償却費及び減損損失の明細

(単位:円)

資産の種類	期首残高	当期増加額	当期減少額	期末残高	減価償却累計額		減損損失累計額			差引当期末残高	摘要	
					当期償却額		当期損益内	当期損益外				
有形固定資産 (償却費損益内)	建物	196,747,431	2,610,960	0	199,358,391	35,516,874	5,629,699	-	-	-	163,841,517	
	車両運搬具	18,962,576	0	0	18,962,576	10,037,635	2,149,939	-	-	-	8,924,941	
	工具器具備品	30,536,064	14,604,384	0	45,140,448	16,760,074	6,262,859	-	-	-	28,380,374	
	計	246,246,071	17,215,344	0	263,461,415	62,314,583	14,042,497	-	-	-	201,146,832	
非償却資産	土地	239,797,615	0	0	239,797,615	-	-	-	-	-	239,797,615	
有形固定資産 合計	建物	196,747,431	2,610,960	0	199,358,391	35,516,874	5,629,699	-	-	-	163,841,517	
	車両運搬具	18,962,576	0	0	18,962,576	10,037,635	2,149,939	-	-	-	8,924,941	
	工具器具備品	30,536,064	14,604,384	0	45,140,448	16,760,074	6,262,859	-	-	-	28,380,374	
	土地	239,797,615	0	0	239,797,615	-	-	-	-	-	239,797,615	
	計	486,043,686	17,215,344	0	503,259,030	62,314,583	14,042,497	-	-	-	440,944,447	
無形固定資産	電話加入権	599,550	0	0	599,550	-	-	-	-	-	-	
	計	599,550	0	0	599,550	-	-	-	-	-	-	
投資その他の 資産	投資有価証券	29,793,569,004	6,221,723	1,600,000,000	28,199,790,727	-	-	-	-	-	-	
	関係会社株式	8,146,626,627	0	0	8,146,626,627	-	-	-	-	-	-	
	投資評価引当金(△)	△ 371,069,902	△ 506,735,106	△ 371,069,902	△ 506,735,106	-	-	-	-	-	-	
	敷金保証金	36,703,860	471,217	1,706,738	35,468,339	-	-	-	-	-	-	
	自動車リサイクル預託金	12,470	0	0	12,470	-	-	-	-	-	-	
	計	37,605,842,059	△ 500,042,166	1,230,636,836	35,875,163,057	-	-	-	-	-	-	

2 有価証券の明細

(1) 流動資産として計上された有価証券

(単位:円)

満期保有目的債券	種類及び銘柄	取得価額	券面総額	貸借対照表計上額	当期費用に含まれた評価差額	摘要
	第668号い号商工債券	1,600,000,000	1,600,000,000	1,600,000,000	0	
	計	1,600,000,000	1,600,000,000	1,600,000,000	0	
貸借対照表計上額合計				1,600,000,000		

(2) 投資その他の資産として計上された有価証券

(単位:円)

満期保有目的債券	種類及び銘柄	取得価額	券面総額	貸借対照表計上額	当期費用に含まれた評価差額	摘要
	利付国庫債券(10年)第237回	898,461,000	900,000,000	899,602,408	0	
	利付国庫債券(10年)第237回	799,176,000	800,000,000	799,787,123	0	
	利付国庫債券(10年)第239回	2,387,635,200	2,410,000,000	2,403,797,736	0	
	利付国庫債券(10年)第254回	299,124,000	300,000,000	299,677,968	0	
	利付国庫債券(10年)第254回	299,124,000	300,000,000	299,677,968	0	
	利付国庫債券(10年)第257回	599,220,000	600,000,000	599,701,936	0	
	利付国庫債券(10年)第258回	298,284,000	300,000,000	299,318,483	0	
	利付国庫債券(10年)第258回	298,284,000	300,000,000	299,318,483	0	
	利付国庫債券(10年)第259回	598,446,000	600,000,000	599,377,883	0	
	利付国庫債券(10年)第260回	299,352,000	300,000,000	299,726,389	0	
	利付国庫債券(10年)第260回	299,352,000	300,000,000	299,726,389	0	
	利付国庫債券(10年)第261回	999,160,000	1,000,000,000	999,641,888	0	
	利付国庫債券(10年)第263回	999,350,000	1,000,000,000	999,709,171	0	
	利付国庫債券(10年)第272回	1,000,000,000	1,000,000,000	1,000,000,000	0	
	利付国庫債券(10年)第274回	1,900,000,000	1,900,000,000	1,900,000,000	0	
	利付国庫債券(10年)第280回	1,998,740,000	2,000,000,000	1,999,216,205	0	
	利付国庫債券(20年)第41回	496,885,000	500,000,000	497,294,606	0	
	利付国庫債券(20年)第41回	499,940,000	500,000,000	499,960,849	0	
	利付国庫債券(20年)第41回	500,000,000	500,000,000	500,000,000	0	
	利付国庫債券(20年)第41回	1,000,000,000	1,000,000,000	1,000,000,000	0	
	利付国庫債券(20年)第55回	999,350,000	1,000,000,000	999,551,592	0	
	利付国庫債券(20年)第56回	998,050,000	1,000,000,000	998,646,220	0	
	政府保証第108回預金保険機構債券	399,160,000	400,000,000	399,845,927	0	
	政府保証第108回預金保険機構債券	299,370,000	300,000,000	299,884,443	0	
	政府保証第108回預金保険機構債券	299,370,000	300,000,000	299,884,443	0	
	政府保証第341回道路債券	996,910,000	1,000,000,000	998,403,765	0	
	政府保証第340回道路債券	996,750,000	1,000,000,000	997,816,922	0	
	政府保証第851回公営企業債券	997,570,000	1,000,000,000	998,745,999	0	
	政府保証第1回公営企業債券	1,000,000,000	1,000,000,000	1,000,000,000	0	
	政府保証第1回公営企業債券	998,100,000	1,000,000,000	998,704,670	0	
	川崎市平成16年度第1号公債	999,400,000	1,000,000,000	999,615,695	0	
	川崎市平成17年度第3回公債	997,000,000	1,000,000,000	997,855,106	0	
	計	26,750,915,200	26,810,000,000	26,784,216,656	0	

	銘柄	取得価額	純資産に持分割合を乗じた価額	貸借対照表計上額	当期費用に含まれた評価差額	摘要
関係会社株式	(株)北海道畜産公社	1,053,200,000	1,144,430,740	1,053,200,000	0	
	(株)秋田県食肉流通公社	320,000,000	303,371,186	303,371,186	0	
	(株)山形県食肉公社	643,000,000	572,538,413	572,538,413	0	
	(株)群馬県食肉卸売市場	505,000,000	759,014,235	505,000,000	0	
	(株)全日本農協畜産公社	100,000,000	109,231,846	100,000,000	0	
	(株)山梨食肉流通センター	6,346,339	41,228,641	6,346,339	0	
	(株)富山食肉総合センター	89,880,288	142,815,463	89,880,288	0	
	(株)鳥取県食肉センター	360,000,000	444,517,282	360,000,000	0	
	(株)島根県食肉公社	330,000,000	195,034,409	195,034,409	0	
	(株)香川県畜産公社	313,600,000	325,437,744	313,600,000	0	
	JAえひめアイパックス(株)	750,000,000	735,701,030	735,701,030	0	
	(株)熊本畜産流通センター	400,000,000	427,534,706	400,000,000	0	
	(株)大分県畜産公社	500,000,000	540,129,482	500,000,000	0	
	(株)ミヤチク	459,000,000	862,498,990	459,000,000	0	
	南九州畜産興業(株)	210,000,000	1,313,219,204	210,000,000	0	
	(株)JA食肉かごしま	142,000,000	320,461,900	142,000,000	0	
	(株)沖縄県食肉センター	366,000,000	209,792,092	209,792,092	0	
	よつ葉乳業(株)	900,000,000	6,894,454,434	900,000,000	0	
	北陸乳業(株)	68,600,000	80,103,790	68,600,000	0	
	四国乳業(株)	630,000,000	515,827,764	515,827,764	0	
	計	8,146,626,627	15,937,343,351	7,639,891,521	0	

	種類及び銘柄	取得価額	時価	貸借対照表計上額	当期費用に含まれた評価差額	その他有価証券評価差額	摘要
その他有価証券	(株)岩手畜産流通センター	307,000,000	-	307,000,000	0	-	
	(株)宮城県食肉流通公社	360,000,000	-	360,000,000	0	-	
	(株)福島県食肉流通センター	96,693,338	-	96,693,338	0	-	
	(株)茨城県中央食肉公社	163,145,076	-	163,145,076	0	-	
	(株)三重県松阪食肉公社	88,735,657	-	88,735,657	0	-	
	(株)東三河食肉流通センター	400,000,000	-	400,000,000	0	-	
	九州乳業(株)	0	-	0	0	-	
		計	1,415,574,071	-	1,415,574,071	0	-
貸借対照表計上額合計				35,839,682,248			

3 引当金の明細

(単位:円)

区分	期首残高	当期増加額	当期減少額		期末残高	摘要
			目的使用	その他		
投資評価引当金	371,069,902	506,735,106	0	371,069,902	506,735,106	
計	371,069,902	506,735,106	0	371,069,902	506,735,106	

4 資本金の明細

(単位:円)

区分	期首残高	当期増加額	当期減少額	期末残高	摘要
資本金					
政府出資金	29,966,262,336	0	0	29,966,262,336	
計	29,966,262,336	0	0	29,966,262,336	

5 積立金の明細

(単位:円)

区分	期首残高	当期増加額	当期減少額	期末残高	摘要
独立行政法人通則法第44条第1項積立金	0	597,376	0	597,376	前期利益の処分による増加597,376円
前中期目標期間繰越積立金	869,987,387	0	0	869,987,387	
計	869,987,387	597,376	0	870,584,763	

6 運営費交付金債務及び当期振替額等の明細

(1) 運営費交付金債務の増減の明細

(単位:円)

交付年度	期首残高	交付金当期交付額	当期振替額				期末残高
			運営費交付金収益	資産見返運営費交付金	資本剰余金	小計	
平成20年度	70,853,058	-	0	0	0	0	70,853,058
平成21年度	-	435,707,000	384,517,979	0	0	384,517,979	51,189,021
合計	70,853,058	435,707,000	384,517,979	0	0	384,517,979	122,042,079

(2) 運営費交付金債務の当期振替額の明細

平成21年度交付分

(単位:円)

区分	金額	内訳
費用進行基準による振替額 運営費交付金収益	384,517,979	①費用進行基準を採用した業務:畜産物の振興のための補助業務及び畜産物の情報収集提供業務 ②当該業務に係る損益等 ア) 損益計算書に計上した費用の額:715,798,223円 (役員報酬48,246,510円、給与及び手当394,661,813円、賞与101,953,990円、法定福利費83,843,622円、退職手当87,092,288円) イ) 自己収入に係る収益計上額:331,280,244円 ③運営費交付金の振替額の積算根拠 費用715,789,223円-自己収入収益計上額331,280,244円=384,517,979円>運営費交付金受領額435,707,000円したがって、運営費交付金の振替額=384,517,979円 ※ 自己収入を全額財源として使用し、不足分について運営費交付金収益に計上することとしている。
合計	384,517,979	

(3) 運営費交付金債務残高の明細

(単位:円)

交付年度	運営費交付金債務残高	残高の発生理由及び収益化等の計画
平成20年度	費用進行基準を採用した業務に係る分 70,853,058	○費用進行基準を採用した業務は、畜産物の振興のための補助業務及び畜産物の情報収集提供業務である。 ○運営費交付金債務残高の発生理由は、自己収入が増加したことに加え、自己収入を充当する業務経費が予算を下回り、翌事業年度に繰り越したもの。(注:運営費交付金の収益化については、自己収入を優先的に充てることとしている。) ○翌事業年度に繰り越した運営費交付金債務残高については、翌事業年度において収益化する予定である。
	計 70,853,058	

平成21年度	費用進行基準を採用した業務に係る分	51,189,021	○費用進行基準を採用した業務は、畜産物の振興のための補助業務及び畜産物の情報収集提供業務である。 ○運営費交付金債務残高の発生理由は、自己収入が増加したことに加え、自己収入を充当する業務経費が予算を下回り、翌事業年度に繰り越したもの。(注:運営費交付金の収益化については、自己収入を優先的に充てることとしている。) ○翌事業年度に繰り越した運営費交付金債務残高については、翌事業年度において収益化する予定である。
	計	51,189,021	

7 運営費交付金以外の国等からの財源措置の明細

7-1 補助金等の明細

(単位:円)

区分	当期交付額	左の会計処理内訳					摘要
		建設仮勘定補助金等	資産見返補助金等	資本剰余金	長期預り補助金等	収益計上	
牛肉等関税財源畜産業振興対策交付金	56,562,867,000	0	0	0	56,562,867,000	0	
学校給食用牛乳供給事業交付金等	32,147,000,000	0	0	0	32,147,000,000	0	
計	88,709,867,000	0	0	0	88,709,867,000	0	

7-2 長期預り補助金等の明細

(単位:円)

区分	期首残高	当期増加額	当期減少額	期末残高	摘要
牛肉等関税財源畜産業振興対策交付金(調整資金)	112,094,748,918	56,562,867,000	103,895,862,590	64,761,753,328	
牛肉等関税財源畜産業振興対策交付金		56,562,867,000			
食肉売買事業費			15,950		
畜産業振興事業費			90,956,748,954		
情報収集提供事業費			206,867,321		
肉用子牛補給金等事業費			12,593,814,179		
一般管理費			138,416,186		
学校給食用牛乳供給事業交付金等(畜産業振興資金)	70,046,070,874	99,333,822,270	42,824,990,466	126,554,902,678	
正味流動資産	61,724,927,465	99,332,564,328	42,688,067,320	118,369,424,473	
学校給食用牛乳供給事業交付金等		32,147,000,000			
過年度補助事業費返還金		61,696,225,279			
運用収入		658,489,629			
補給金等勘定利益の繰入		4,830,546,687			
畜産業振興事業費			35,274,959,479		
自給力強化事業融通額		302,733	7,367,294,800		
一般管理費			45,813,041		
固定資産	8,321,143,409	1,257,942	136,923,146	8,185,478,205	
関係会社株式に係る評価損		1,257,942	136,923,146		
計	182,140,819,792	155,896,689,270	146,720,853,056	191,316,656,006	

8 役員及び職員の給与の明細

(単位:千円、人)

区分	報酬又は給与		退職手当	
	支給額	支給人員	支給額	支給人員
役員	(-) 48,246	(-) 10	(-) -	(-) -
職員	(44,297) 496,615	(21) 83	(-) 87,092	(-) 5
合計	(44,297) 544,862	(21) 93	(-) 87,092	(-) 5

※ 注記事項

- 金額は当勘定の負担分を記載しており、単位未満を切り捨てて表示しております。
- 役員に対する支給の基準は、独立行政法人農畜産業振興機構役員給与規程及び役員退職手当支給規程に定めております。
また、職員に対する支給の基準は、独立行政法人農畜産業振興機構職員給与規程及び職員退職手当支給規程に定めております。
- 報酬又は給与の支給人員は12ヶ月間の平均人数を記載しております。
- ()内は非常勤の職員を外数で記載し、支給人員は12ヶ月間の平均人数を記載しております。
- 中期計画における人件費は、報酬又は給与、法定福利費並びに退職手当であり、附属明細書における報酬又は給与は役員報酬並びに給与及び手当であり、退職手当は退職手当であります。

9 その他の主要な資産及び負債の明細

(1) 現金及び預金 (単位:円)

項目	期末残高
普通預金	2,697,739,229
通知預金	7,000,000,000
定期預金	194,988,000,000
計	204,685,739,229

(2) 未払金 (単位:円)

項目	期末残高
補助等事業費未払金	20,118,167,095
一般管理費等未払金	38,836,211
計	20,157,003,306

10 関連会社及び関連公益法人等に関する事項

(1) 関連会社及び関連公益法人等の概要

① 名称、業務の概要、独立行政法人との関係及び役員の氏名

名称	業務の概要	役員の氏名					
関連会社							
(株)北海道畜産公社	家畜の処理及び冷蔵庫の経営 枝肉取引市場の経営 肉畜及び畜肉の販売及び加工販売	(常 勤) (以下非常勤)	土屋雅義 枳穀勝久 新井光雄 佐々木喜一郎	森本清隆 高石克己 有塚利宣 遠藤秀孝	越野 修 板東寛之 菊池 稔 山本勝博	菊川清志 畠山良一 山下英二 井上唯文	長谷川政樹 瀧 孝 石橋榮紀
(株)秋田県食肉流通公社	肉畜のと畜、解体 枝肉及び副産物の買い取り並びに受託処理加工 食肉及び副産物の加工並びに貯蔵販売	(常 勤) (以下非常勤)	中嶋 章 加藤義康 伊東勝美	樽川政史 伊藤富彦 大鐘武博	中嶋洋文 藤木忠良 佐藤孝喜	鎌田 潔	小西倉之助
(株)山形県食肉公社	食肉の生産処理及び保管 食肉、副産物の加工品の製造及び販売 食肉、副産物の冷蔵保管並びに委託処理	(常 勤) (以下非常勤)	植松正美 今田正夫 森谷裕一 古沢 明 日向幸一	塩野 茂 市川昭男 小野紀男 高谷尚市 土海安雄	高橋保雄 遠藤芳雄 遠藤直幸 吉田昌弘	野川政文 高橋重美 高橋勝幸	阿部賢一 大山幸雄 田宮則義
(株)群馬県食肉卸売市場	冷蔵冷凍保管業務 豚枝肉、牛枝肉、食肉副生物等の仕入 食肉、食肉副生物、食肉加工品等の製造及び販売	(常 勤) (以下非常勤)	宮崎 純 奥木功男 須藤邦彦 福田史郎	矢端武善 橋場正和 嶋本暢一 貫井孝道	日高正章 須永博治 新井紀義 鳥山 晃	齊藤隆雄 長岡 武	桜井誉三 五味洸明
(株)全日本農協畜産公社	畜産物の流通改善に関する事業 畜産物の加工処理及び販売 畜産物の冷蔵保管	(常 勤) (以下非常勤)	稲垣 涉 赤坂陽次	吉野 肇 松本洋幸	宮田康一 津曲公夫	高橋俊英	肥後俊一
(株)山梨食肉流通センター	家畜のと畜、解体 食肉の処理、加工、販売 食肉市場の運営	(常 勤) (以下非常勤)	貴志和男 笹本英一 樋川宗雄	日野原勉 向山公夫	渡邊重一 岩野秀夫	堀井幸憲 磯部芳彦	白砂 勇
(株)富山食肉総合センター	肉畜のと畜解体処理 食肉の加工処理 食肉の冷蔵保管	(常 勤) (以下非常勤)	上江崇春 佐野日出勇 寺林 敏	沙魚川睦夫 高松 弘 押上忠央	高松弘三 寺井幹男	小栗一貢	弓部裕一
(株)鳥取県食肉センター	家畜のと畜、解体 食肉の処理、加工及び販売 副産物(原皮、内臓、骨等)の処理、加工及び販売	(常 勤) (以下非常勤)	牧田茂雄 近藤儀徳 山田晋爾	松井 晃 坂根國之	近岡寿広 高見俊雄	田淵 要	福山 巖

(株)島根県食肉公社	家畜の集荷 家畜のと畜、解体 食肉の処理加工、販売	(常勤) (以下非常勤)	安食政幸 江口博晴 酒井浩純	古川 巧 加藤博樹	勝部 誠 廣山勝秀	鈴木幸通 松本 進	松本公一
(株)香川県畜産公社	獣畜のと畜解体処理 部分肉の処理、加工、保管 自社の敷地、建物、施設の管理運営	(常 勤) (以下非常勤)	香西 亘 庵原 稔 大西廣幸	金井 彰 筒井正数 加藤悟史	多田紀文 藤井傳也 作花政信	綾 宏	田辺 広
JAえひめアイパックス(株)	家畜の処理・解体 家畜の内臓処理及び販売 食肉加工品の製造及び販売	(常 勤) (以下非常勤)	羽藤忠幸 岡本健治 峰岡 茂夫	中川達也 高野公雄 林 正照	田中祥三 梶谷昭伸	篠籾英二 重川雄一	井上 学 濟川 誠
(株)熊本畜産流通センター	肉畜のと畜・解体 食肉の製造加工及び販売 内臓など副産物の処理販売	(常 勤) (以下非常勤)	飯田秀樹 上村幸男 武部 満	清島和生 穴見盛雄 福村三男 三角 修	廣田大作 山口友幸	園田俊宏 高野敏則	吉田孝壽 古閑英範
(株)大分県畜産公社	食肉の製造及び販売	(常 勤) (以下非常勤)	足達八崇男 橋本一孝 廣瀬暢洋 橋本祐輔	三代敦士 片岡登喜男 清末健一 佐藤 洋	樋口 健 樋渡正秀 今吉豊一郎 森竹嗣夫	甲斐建二 佐藤次郎 近藤和義	阿南博文 久渡 晃 佐藤正明
(株)ミヤチク	と畜場の運営 食肉及び副産物の仕入、加工、販売 食肉及び副産物の冷蔵、保管、輸送	(常 勤) (以下非常勤)	郡 義博 下西春吉 羽田正治 新森雄吾 川村嘉彦	井手勝彦 畑中 太 横山忠男 篠原一利 高山文雄	畑中 修 松田安廣 金田清夫 山口庄一	黒木政敏 重松幸正 黒木友徳	増田明秀 森永利幸 白坂幸則
南九州畜産興業(株)	食肉の製造及び販売 農産加工品の販売	(常 勤) (以下非常勤)	飯干輝光 稻元光明 山田裕章 長友和美	岩重秀人 宇都宮励起 中條隆治 前田公友	鬼丸博文 池田 孝 坂口真理子	永野保任 寺師幸男	南 光郎 鶉橋誠一
(株)JA食肉かごしま	牛・豚のと畜解体処理加工 豚の生産・販売	(常 勤) (以下非常勤)	新牛込正俊 寺師幸男 橋口 彰 窪田雅信	下大菌隆 塗木敏治 梶 哲郎 米重政富	吉永芳己 松崎俊明 久徳信敏	内村正男 福元良文	宮脇幸一 末廣正仁

(株)沖縄県食肉センター	肉畜の集荷及び食肉、加工品の販売 家畜のと畜解体、処理加工 食肉及び副産物の冷蔵保管	(常 勤) 池間 龍 下地博治 (以下非常勤) 砂川博紀 玉城光秀 小橋川邦夫 仲間 悟 金城秀之 酒井文雄 森田雅彦 宮城 直 髙原義信
よつ葉乳業(株)	牛乳の処理並びに乳製品の製造及び販売 農畜産食料品、清涼飲料、その他食料品の製造販売	(常 勤) 堀部一郎 平川正勝 富山 享 石垣二三夫 太田順治 松久浩二 加我 肇 堀口 明(元乳業部長) 出村陽一 船田為生 (以下非常勤) 有塚利宣 小瀬 泰 西 一司 枳穀勝久 伊藤政光 高石克己 石川治徳 宮崎幹生 高橋正道 大塚宏明 遠山 昇 相澤昌幸 渡邊善隆 山本勝博 高橋勝義 友澤勇司 佐藤裕司 十倉孝夫 遠藤秀孝 佐藤雅仁 瀧澤義一 遠藤悦朗
北陸乳業(株)	牛乳の処理及び販売 乳製品の製造及び販売	(常 勤) 角谷伸三 江藤利一 大橋宏一 (以下非常勤) 安田舜一郎 井上信一 東 英一 桶屋幸蔵 谷内紀明 永井 侯 田中雅晴 松村一美
四国乳業(株)	牛乳の処理及び販売 乳製品の製造及び販売 清涼飲料の製造及び販売	(常 勤) 元岡忠倅 阿部康弘 (以下非常勤) 宇佐美忠孝 古本 忠 庵原 稔 尾崎眞一 山田博文 山口恒朗 桑鶴精二 河野 仁 飯尾 要 木下二郎 柚山 正道 大西康彦

名称	業務の概要	役員の氏名
関連公益法人等		
(財)畜産生物科学安全研究所	医薬品、飼料等及び畜産物の安全性等の研究、検査及び技術の指導 実験動物としての家畜及び家禽の研究	(常 勤) 松原謙一 平山紀夫 村松昌武 伊藤義彦 青木葉一 (以下非常勤) 岩崎利郎 牛山市左門 岡本雄平 栗原定男 澤田拓士 福安嗣昭 前田昌子 丸山総一 伊佐地誠 須永 裕
(財)日本食肉流通センター	部分肉の取引のための施設の貸付けに関する事業 部分肉の取引数量、取引価格等の情報の収集及び公表 部分肉の流通の改善及び合理化のための調査研究等	(常 勤) 高橋賢二(元副理事長) 石村 洋 木村元治 清水正孝 (以下非常勤) 石田政春 鶉橋誠一 川合淳二 小林喜一 土屋恒次(旧農畜産業振興事業団顧問) 西馬場茂 福岡伊三夫 村井功誠 村尾 誠(現理事) 長谷部勇
(財)日本食肉消費総合センター	食肉の消費普及及び啓発宣伝 食肉の栄養及び調理に関する知識及び情報の収集、普及及び広報 食肉の生産・流通・消費の実情、動向の総合的調査研究と国際交流	(常 勤) 田家邦明 吉田和正 (以下非常勤) 福岡伊三夫 小林喜一 石川 真 上野征洋 大本皓一 川合淳二 久保忠夫 内藤邦男(現副理事長) 西馬場茂 藤巻正生 山本達雄 村上幸春
(財)日本食肉生産技術開発センター	食肉等の処理等の機械、施設、システムについての調査、研究開発、情報収集、提供、コンサルタント業務	(常 勤) 塩飽二郎(旧農畜産業振興事業団理事長) 細見隆夫 (以下非常勤) 久保忠夫 飯干輝光 石津一二 伊地知俊一(元理事) 海内栄一 土屋雅義 佐藤節夫 羽根田實 福岡伊三夫 松本洋幸 村田良樹 吉村俊治 高橋 悟(元業務監査室長) 田谷 昭
(財)加古川食肉公社	食肉産業振興に関する指導育成事業 食肉卸売市場の開設 食肉センターの近代化整備及び管理運営に関する事業	(非常勤) 松岡勝昭 稲岡安則 平井信正 樋口久典 石堂 求 山脇幹治 木下恵介 石原 淳 中尾政国 中尾徳弘 廣澤 隆 岩坂純一郎 藤江昌昭
(財)奈良県食肉公社	と畜場の設置及び管理運営に関する事業 食肉市場の開設及び管理運営に関する事業 治水、環境対策に関する事業	(非常勤) 荒井正吾 窪田 修 上田 清 福西 力 浅井真人 吉村正久 稲山一八 武末文男 富岡義文 前田禎郎 窪田剛久 谷奥昭弘 秋田新平

② 関連会社及び関連公益法人等との取引の関連図

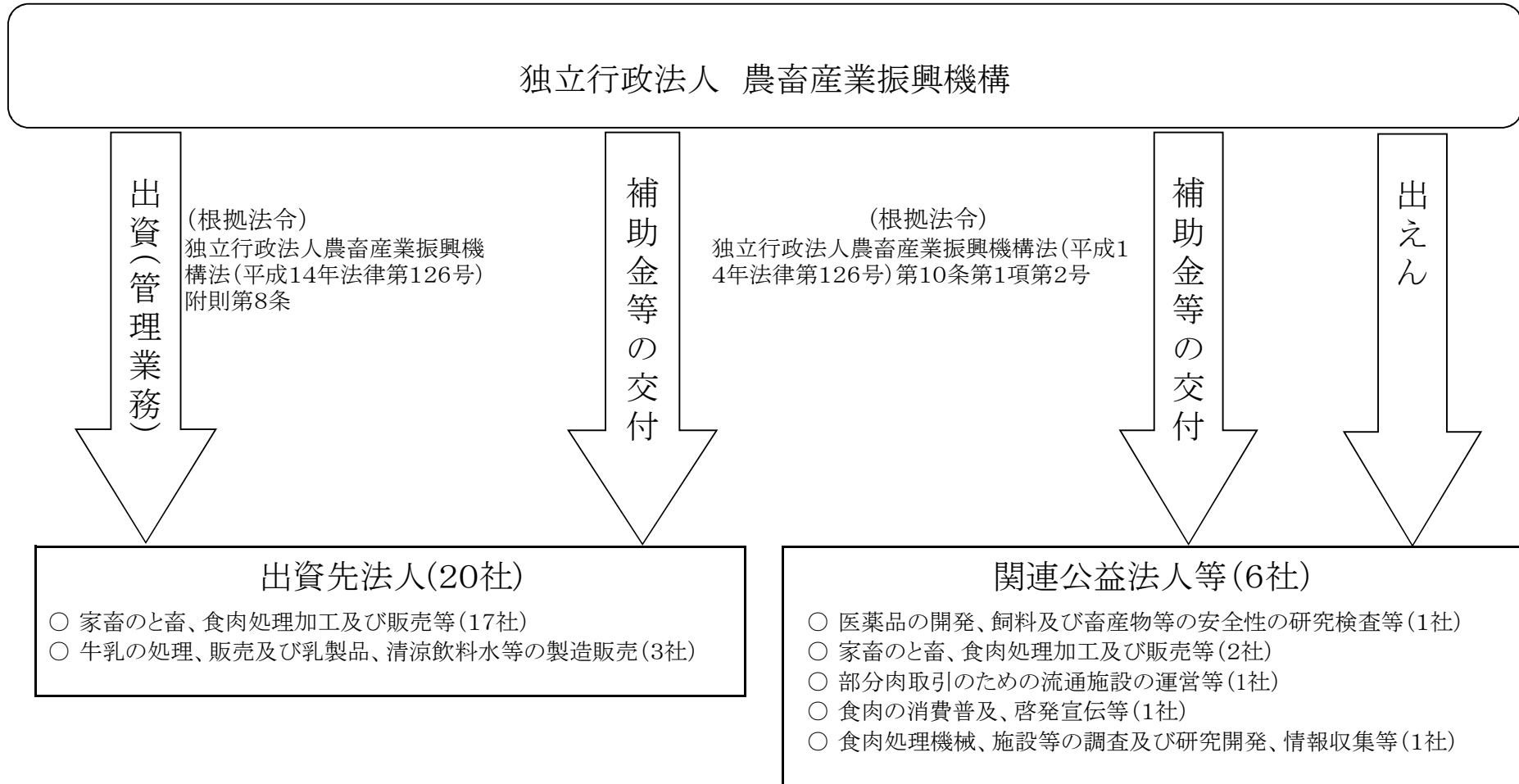

(2) 関連会社及び関連公益法人等の財務状況

① 関連会社

ア 資産、負債及び純資産の額

(単位:円)

名称	資産	負債	純資産	うち資本金
関連会社				
(株)北海道畜産公社	7,696,661,879	2,483,449,524	5,213,212,355	4,797,630,000
(株)秋田県食肉流通公社	1,746,448,658	495,326,925	1,251,121,733	1,319,700,000
(株)山形県食肉公社	3,785,317,413	1,310,063,786	2,475,253,627	1,682,880,000
(株)群馬県食肉卸売市場	4,811,267,477	1,309,639,781	3,501,627,696	1,688,630,000
(株)全日本農協畜産公社	563,211,859	126,284,474	436,927,385	400,000,000
(株)山梨食肉流通センター	913,269,543	768,969,301	144,300,242	420,000,000
(株)富山食肉総合センター	750,786,402	231,834,541	518,951,861	270,000,000
(株)鳥取県食肉センター	1,556,089,517	123,756,053	1,432,333,464	1,160,000,000
(株)島根県食肉公社	1,022,318,717	255,774,388	766,544,329	499,900,000
(株)香川県畜産公社	1,367,589,740	194,934,602	1,172,655,138	1,130,000,000
JAえひめアイパックス(株)	4,080,321,326	1,824,171,502	2,256,149,824	2,300,000,000
(株)熊本畜産流通センター	2,479,649,241	714,999,744	1,764,649,497	1,651,000,000
(株)大分県畜産公社	3,080,716,864	888,428,519	2,192,288,345	2,029,410,000
(株)ミヤチク	7,663,137,098	3,878,157,052	3,784,980,046	2,014,270,000
南九州畜産興業(株)	11,702,672,480	8,638,494,338	3,064,178,142	490,000,000
(株)JA食肉かごしま	6,608,305,513	5,249,727,599	1,358,577,914	452,000,000
(株)沖縄県食肉センター	3,447,380,388	2,686,573,379	760,807,009	1,327,292,000
よつ葉乳業(株)	51,263,952,651	27,516,387,379	23,747,565,272	3,100,000,000
北陸乳業(株)	719,628,471	524,390,078	195,238,393	167,200,000
四国乳業(株)	9,106,885,013	7,370,666,072	1,736,218,941	2,120,510,000

イ 営業収入、経常損益、当期損益及び繰越利益剰余金の額

(単位:円)

名称	営業収入(総売上高)	経常損益	当期純利益 (当期純損失)	繰越利益剰余金
関連会社				
(株)北海道畜産公社	7,186,927,796	362,476,163	247,641,800	265,582,355
(株)秋田県食肉流通公社	6,789,352,446	53,257,235	24,852,451	△ 68,578,267
(株)山形県食肉公社	14,963,638,576	50,429,723	18,552,362	13,844,642
(株)群馬県食肉卸売市場	16,387,080,376	87,235,402	△ 91,249,742	△ 2,575,304
(株)全日本農協畜産公社	1,498,007,993	15,006,990	11,596,090	36,927,385
(株)山梨食肉流通センター	1,532,708,494	22,398,961	31,336,003	△ 275,699,758
(株)富山食肉総合センター	352,738,217	29,805,324	56,033,905	247,319,490
(株)鳥取県食肉センター	1,453,782,960	20,976,837	10,189,564	42,333,464
(株)島根県食肉公社	3,099,672,070	24,858,487	7,928,073	28,975,963
(株)香川県畜産公社	620,791,119	27,362,238	15,106,555	19,855,138
JAえひめアイボックス(株)	4,061,149,847	△ 101,922,910	△ 71,008,776	△ 59,324,073
(株)熊本畜産流通センター	8,524,209,170	78,228,154	8,911,263	113,649,497
(株)大分県畜産公社	6,759,806,205	64,959,201	46,992,509	62,878,345
(株)ミヤチク	43,444,507,728	△ 68,764,988	△ 88,687,012	△ 74,289,954
南九州畜産興業(株)	49,073,007,785	126,467,768	63,800,107	77,378,142
(株)JA食肉かごしま	39,282,715,895	29,736,396	8,615,357	12,077,914
(株)沖縄県食肉センター	4,843,550,913	△ 393,029,769	△ 501,526,995	△ 566,484,991
よつ葉乳業(株)	90,260,204,469	1,522,249,803	980,710,749	1,485,491,300
北陸乳業(株)	2,582,012,574	△ 1,834,307	△ 3,065,012	28,038,393
四国乳業(株)	21,337,323,687	13,707,298	15,100,044	△ 822,649,213

② 関連公益法人等

ア 資産、負債及び正味財産の額

(単位:円)

名称	資産	負債	正味財産
関連公益法人等			
(財)畜産生物科学安全研究所	2,525,075,175	704,306,740	1,820,768,435
(財)日本食肉流通センター	34,470,692,519	6,102,542,873	28,368,149,646
(財)日本食肉消費総合センター	2,218,243,454	322,088,634	1,896,154,820
(財)日本食肉生産技術開発センター	1,616,220,928	188,717,277	1,427,503,651
(財)加古川食肉公社	1,639,194,278	231,484,005	1,407,710,273
(財)奈良県食肉公社	3,556,980,810	41,986,889	3,514,993,921

イ 正味財産の額

(単位:円)

名称	一般正味財産増減の部									
	収益	収益の内訳		費用	費用の内訳			当期増減額	一般正味財産期首残高	一般正味財産期末残高
		受取補助金等	その他の収益		事業費	管理費	その他の費用			
	A			B				C=A-B	D	E=C+D
(財)畜産生物科学安全研究所	1,292,154,320	209,075,556	1,083,078,764	1,243,598,765	1,130,150,611	111,423,887	2,024,267	48,555,555	245,134,159	293,689,714
(財)日本食肉流通センター	2,247,903,890	0	2,247,903,890	2,451,232,797	2,359,261,222	91,919,045	52,530	△ 203,328,907	△ 6,343,121,447	△ 6,546,450,354
(財)日本食肉消費総合センター	748,540,824	717,058,810	31,482,014	754,338,507	720,813,583	33,524,924	0	△ 5,797,683	55,117,189	49,319,506
(財)日本食肉生産技術開発センター	258,657,292	222,947,536	35,709,756	265,096,249	214,309,848	50,786,401	0	△ 6,438,957	118,086,289	111,647,332
(財)加古川食肉公社	281,529,059	0	281,529,059	251,837,643	158,093,780	93,743,863	0	29,691,416	1,378,018,857	1,407,710,273
(財)奈良県食肉公社	182,746,937	144,215,000	38,531,937	206,156,919	148,119,716	58,037,203	0	△ 23,409,982	2,361,403,903	2,337,993,921

(単位:円)

名称	指定正味財産増減の部							正味財産期末残高
	収益	収益の内訳		費用等	当期増減額	指定正味財産期首残高	指定正味財産期末残高	
		受取補助金等	その他の収益					
	F			G	H=F-G	I	J=H+I	
(財)畜産生物科学安全研究所	240,521,702	239,999,000	522,702	582,055,254	△ 341,533,552	1,868,612,273	1,527,078,721	1,820,768,435
(財)日本食肉流通センター	0	0	0	0	0	34,914,600,000	34,914,600,000	28,368,149,646
(財)日本食肉消費総合センター	6,637	0	6,637	17,781,196	△ 17,774,559	1,864,609,873	1,846,835,314	1,896,154,820
(財)日本食肉生産技術開発センター	28,216,161	0	28,216,161	191,586,031	△ 163,369,870	1,479,226,189	1,315,856,319	1,427,503,651
(財)加古川食肉公社	0	0	0	0	0	0	0	1,407,710,273
(財)奈良県食肉公社	0	0	0	0	0	1,177,000,000	1,177,000,000	3,514,993,921

ウ 当期収入合計額、当期支出合計額及び当期収支差額

(単位:円)

名称	当期収入合計	当期支出合計	当期収支差額
関連公益法人等			
(財)畜産生物科学安全研究所	1,826,765,703	1,761,307,697	65,458,006
(財)日本食肉流通センター	2,936,702,885	2,352,574,079	584,128,806
(財)日本食肉消費総合センター	762,870,624	769,310,129	△ 6,439,505
(財)日本食肉生産技術開発センター	538,657,292	546,545,249	△ 7,887,957
(財)加古川食肉公社	281,529,059	281,528,343	716
(財)奈良県食肉公社	187,746,937	197,772,041	△ 10,025,104

(3) 関連会社株式及び関連公益法人等の基本財産等の状況

① 関連会社の株式の明細

(単位:円)

銘柄	所有株式数	期首残高		当期増加額	当期減少額	期末残高	
		取得価額	貸借対照表計上額			取得価額	貸借対照表計上額
関連会社							
(株)北海道畜産公社	105,320	1,053,200,000	1,053,200,000	0	0	1,053,200,000	1,053,200,000
(株)秋田県食肉流通公社	32,000	320,000,000	297,344,980	22,655,020	16,628,814	320,000,000	303,371,186
(株)山形県食肉公社	64,300	643,000,000	568,247,159	74,752,841	70,461,587	643,000,000	572,538,413
(株)群馬県食肉卸売市場	30,100	505,000,000	505,000,000	0	0	505,000,000	505,000,000
(株)全日本農協畜産公社	200,000	100,000,000	100,000,000	0	0	100,000,000	100,000,000
(株)山梨食肉流通センター	2,400	6,346,339	6,346,339	0	0	6,346,339	6,346,339
(株)富山食肉総合センター	10,260	89,880,288	89,880,288	0	0	89,880,288	89,880,288
(株)鳥取県食肉センター	36,000	360,000,000	360,000,000	0	0	360,000,000	360,000,000
(株)島根県食肉公社	33,000	330,000,000	193,017,243	136,982,757	134,965,591	330,000,000	195,034,409
(株)香川県畜産公社	6,272	313,600,000	313,600,000	0	0	313,600,000	313,600,000
JAえひめアイパックス(株)	75,000	750,000,000	750,000,000	0	14,298,970	750,000,000	735,701,030
(株)熊本畜産流通センター	4,000	400,000,000	400,000,000	0	0	400,000,000	400,000,000
(株)大分県畜産公社	50,000	500,000,000	500,000,000	0	0	500,000,000	500,000,000
(株)ミヤチク	45,900	459,000,000	459,000,000	0	0	459,000,000	459,000,000
南九州畜産興業(株)	210,000	210,000,000	210,000,000	0	0	210,000,000	210,000,000
(株)JA食肉かごしま	14,200	142,000,000	142,000,000	0	0	142,000,000	142,000,000
(株)沖縄県食肉センター	915,000	366,000,000	348,087,870	17,912,130	156,207,908	366,000,000	209,792,092
よつ葉乳業(株)	9,000	900,000,000	900,000,000	0	0	900,000,000	900,000,000
北陸乳業(株)	68,600	68,600,000	68,600,000	0	0	68,600,000	68,600,000
四国乳業(株)	630,000	630,000,000	511,232,846	118,767,154	114,172,236	630,000,000	515,827,764
合計	—	8,146,626,627	7,775,556,725	371,069,902	506,735,106	8,146,626,627	7,639,891,521

② 関連公益法人等の基本財産に対する出えん、拠出、寄附等の明細並びに関連公益法人の運営費、事業費等に充てるため当該事業年度において負担した会費、負担金等の明細

(単位:円)

関連公益法人等	出えん、拠出、寄附等の明細	負担した会費、負担金等の明細	摘要
(財)畜産生物科学安全研究所	1,350,000,000	0	
(財)日本食肉流通センター	34,914,600,000	0	
(財)日本食肉消費総合センター	1,588,000,000	0	
(財)日本食肉生産技術開発センター	750,000,000	0	
(財)加古川食肉公社	232,000,000	0	
(財)奈良県食肉公社	377,000,000	0	
合計	39,211,600,000	0	

(4) 関連会社及び関連公益法人等との取引の状況

① 債権債務の明細

(単位:円)

名称	債権	債務 (未払金)
関連会社		
(株)北海道畜産公社	0	0
(株)秋田県食肉流通公社	0	0
(株)山形県食肉公社	0	0
(株)群馬県食肉卸売市場	0	0
(株)全日本農協畜産公社	0	0
(株)山梨食肉流通センター	0	19,756,000
(株)富山食肉総合センター	0	0
(株)鳥取県食肉センター	0	0
(株)島根県食肉公社	0	0
(株)香川県畜産公社	0	0
JAえひめアイボックス(株)	0	0
(株)熊本畜産流通センター	0	0
(株)大分県畜産公社	0	30,408,000
(株)ミヤチク	0	0
南九州畜産興業(株)	0	20,967,000
(株)JA食肉かごしま	0	15,934,000
(株)沖縄県食肉センター	0	0
よつ葉乳業(株)	0	0
北陸乳業(株)	0	0
四国乳業(株)	0	0

(単位:円)

名称	債権	債務 (未払金)
関連公益法人等		
(財)畜産生物科学安全研究所	0	0
(財)日本食肉流通センター	0	0
(財)日本食肉消費総合センター	0	250,029,942
(財)日本食肉生産技術開発センター	0	20,436,487
(財)加古川食肉公社	0	0
(財)奈良県食肉公社	0	0

② 債務保証の明細
該当なし

③ 取引の状況

(単位:円、%)

名称	総売上高	総売上高のうち当独立行政法人の発注等に係る金額	左の割合	摘要
関連会社				
(株)北海道畜産公社	7,186,927,796	0	-	
(株)秋田県食肉流通公社	6,789,352,446	0	-	
(株)山形県食肉公社	14,963,638,576	0	-	
(株)群馬県食肉卸売市場	16,387,080,376	0	-	
(株)全日本農協畜産公社	1,498,007,993	0	-	
(株)山梨食肉流通センター	1,532,708,494	0	-	
(株)富山食肉総合センター	352,738,217	0	-	
(株)鳥取県食肉センター	1,453,782,960	0	-	
(株)島根県食肉公社	3,099,672,070	0	-	
(株)香川県畜産公社	620,791,119	0	-	
JAえひめアイボックス(株)	4,061,149,847	0	-	
(株)熊本畜産流通センター	8,524,209,170	0	-	
(株)大分県畜産公社	6,759,806,205	0	-	
(株)ミヤチク	43,444,507,728	0	-	
南九州畜産興業(株)	49,073,007,785	0	-	
(株)JA食肉かごしま	39,282,715,895	0	-	
(株)沖縄県食肉センター	4,843,550,913	0	-	
よつ葉乳業(株)	90,260,204,469	0	-	
北陸乳業(株)	2,582,012,574	0	-	
四国乳業(株)	21,337,323,687	0	-	

(単位:円、%)

名称	事業収入	事業収入のうち当独立行政法人の発注等に係る金額	左の割合	摘要
関連公益法人等				
(財)畜産生物科学安全研究所	1,318,592,311	0	-	
(財)日本食肉流通センター	2,272,340,729	0	-	
(財)日本食肉消費総合センター	730,766,265	0	-	
(財)日本食肉生産技術開発センター	258,657,292	0	-	
(財)加古川食肉公社	281,529,059	0	-	
(財)奈良県食肉公社	182,772,041	0	-	

野 菜 勘 定

(野菜勘定)

貸借対照表
(平成22年3月31日)

(単位:円)

資産の部		
I 流動資産		
現金及び預金	19,325,186,591	
有価証券	6,298,428,918	
仮払金	106,849	
未収収益	193,884,840	
未収金	1,280,143	
流動資産合計		25,818,887,341
II 固定資産		
有形固定資産		
建物	27,452,388	
減価償却累計額(△)	<u>△ 9,271,609</u>	18,180,779
車両運搬具	2,960,711	
減価償却累計額(△)	<u>△ 2,664,640</u>	296,071
工具器具備品	79,048,394	
減価償却累計額(△)	<u>△ 47,519,995</u>	31,528,399
土地		<u>60,600,000</u>
有形固定資産合計		110,605,249
無形固定資産		
電話加入権		495,550
投資その他の資産		
投資有価証券	74,738,532,827	
敷金保証金	<u>26,306,146</u>	
投資その他の資産合計	<u>74,764,838,973</u>	
固定資産合計		<u>74,875,939,772</u>
資産合計		<u>100,694,827,113</u>
負債の部		
I 流動負債		
リース債務	1,755,152	
未払金	67,954,557	
未払費用	8,529,027	
預り金	5,122,926	
賞与引当金	<u>31,167,637</u>	
流動負債合計		114,529,299
II 固定負債		
リース債務	4,421,952	
資産見返負債		
資産見返補助金等	2,191,759	
長期預り補助金等		
野菜生産出荷安定資金	81,887,024,557	
野菜農業振興資金	<u>17,646,387,191</u>	99,533,411,748
引当金		
退職給付引当金	<u>747,132,702</u>	
固定負債合計		<u>100,287,158,161</u>
負債合計		100,401,687,460
純資産の部		
I 資本金		
政府出資金		293,139,653
II 利益剰余金		
当期末処分利益	<u>0</u>	
(うち当期総利益)	<u>0</u>	
利益剰余金合計		<u>0</u>
純資産合計		<u>293,139,653</u>
負債・純資産合計		<u>100,694,827,113</u>

(野菜勘定)

損益計算書

(平成21年4月1日～平成22年3月31日)

(単位:円)

I	経常費用			
	業務経費			
	交付金	12,594,748,000		
	補助金	1,163,493,569		
	旅費交通費	7,586,964		
	諸謝金	5,379,011		
	委託費	98,069,952		
	支払リース料	939,111		
	借料及び損料	9,857,739		
	備品費	1,974,706		
	消耗品費	3,066,905		
	印刷製本費	9,405,101		
	通信運搬費	4,656,581		
	会議費	130,199		
	役務費	40,242,979		
	賃金	13,355,997		
	給与及び手当	204,415,583		
	賞与	47,394,360		
	法定福利費	32,347,704	14,237,064,461	
	一般管理費			
	役員報酬	33,409,199		
	給与及び手当	70,572,121		
	賞与	16,426,209		
	法定福利費	14,670,647		
	委員手当	62,348		
	諸謝金	3,637,687		
	旅費交通費	984,176		
	役職員厚生費	945,586		
	委託費	8,325,461		
	支払リース料	913,423		
	借料及び損料	44,254,650		
	備品費	2,478,172		
	消耗品費	11,388,570		
	印刷製本費	118,840		
	光熱水料	4,452,701		
	通信運搬費	3,890,439		
	会議費	18,718		
	役務費	25,564,952		
	賃金	3,676,171		
	修繕費	1,450,575		
	租税公課	554,500		
	保険料	103,600		
	図書費	557,328		
	交際費	19,152		
	賞与引当金繰入	31,167,637		
	退職給付引当金繰入	23,340,366		
	減価償却費	5,601,329	308,584,557	
	財務費用			
	支払利息		67,638	
	経常費用合計			14,545,716,656
II	経常収益			
	補助金等収益			
	野菜生産出荷安定資金戻入益	12,001,301,204		
	野菜農業振興資金戻入益	1,085,489,400	13,086,790,604	
	財務収益			
	受取利息		1,456,760,425	
	雑益			
	雑益		1,872,844	
	経常収益合計			14,545,423,873
	経常損失			292,783

Ⅲ 臨時損失		
固定資産除却損		
臨時損失合計	<u>655,217</u>	655,217
Ⅳ 臨時利益		
過年度補助事業費返還金等		
臨時利益合計	<u>948,000</u>	<u>948,000</u>
当期純利益		0
当期総利益		<u><u>0</u></u>

(野菜勘定)

キャッシュ・フロー計算書
(平成21年4月1日～平成22年3月31日)

(単位:円)

I	業務活動によるキャッシュ・フロー	
	人件費支出	△ 539,497,938
	野菜生産出荷安定等事業支出	△ 14,034,693,385
	一般管理費支出	△ 97,929,300
	その他の業務支出	△ 200,271,008
	補助金等収入	13,881,854,000
	その他の収入	2,667,503
	小計	△ 987,870,128
	利息及び配当金の受取額	1,436,272,248
	利息の支払額	△ 67,638
	業務活動によるキャッシュ・フロー	448,334,482
II	投資活動によるキャッシュ・フロー	
	有価証券の取得による支出	△ 9,997,400,000
	有価証券の償還による収入	8,863,011,927
	有形固定資産の取得による支出	△ 3,298,743
	定期預金の預入による支出	△ 78,631,000,000
	定期預金の払戻による収入	75,871,000,000
	敷金保証金の回収による収入	1,235,130
	事業移管による収入	4,673,074,721
	投資活動によるキャッシュ・フロー	776,623,035
III	財務活動によるキャッシュ・フロー	
	リース債務の返済による支出	△ 1,424,384
	財務活動によるキャッシュ・フロー	△ 1,424,384
IV	資金増加額	1,223,533,133
V	資金期首残高	4,456,653,458
VI	資金期末残高	5,680,186,591

(野菜勘定)

利益の処分に関する書類

(単位:円)

I	当期末処分利益		0
	当期総利益	0	
II	利益処分量	<u> </u>	<u>0</u>

(野菜勘定)

行政サービス実施コスト計算書
(平成21年4月1日～平成22年3月31日)

(単位:円)

I	業務費用			
	(1) 損益計算書上の費用			
	業務費	14,237,064,461		
	一般管理費	308,584,557		
	財務費用	67,638		
	臨時損失	<u>655,217</u>	14,546,371,873	
	(2) (控除)自己収入等			
	資金戻入益	△ 2,290,693,069		
	財務収益	△ 1,456,760,425		
	雑益	△ 1,872,844		
	臨時利益	<u>△ 948,000</u>	<u>△ 3,750,274,338</u>	
	業務費用合計			10,796,097,535
II	引当外退職給付増加見積額			6,593,492
III	機会費用			
	政府出資の機会費用			<u>4,089,298</u>
IV	行政サービス実施コスト			<u><u>10,806,780,325</u></u>

重要な会計方針

当事業年度においては、改訂前の独立行政法人会計基準を適用して財務諸表等を作成しております。ただし、改訂後の独立行政法人会計基準第80の規定については当事業年度より適用しております。

1 減価償却の会計処理方法

有形固定資産

定額法を採用しております。なお、主な資産の耐用年数は以下のとおりであります。

建物	10年～37年
車両運搬具	6年
工具器具備品	3年～15年

2 引当金計上基準

(1) 賞与引当金

役職員に対して支給する賞与の支出に充てるため、支給見込額に基づき当期に見合う分を計上しております。

(2) 退職給付引当金

役職員の退職給付に備えるため、当該事業年度末における退職給付債務及び年金資産の見込額に基づき計上しております。

数理計算上の差異については、発生年度に一括処理しております。

(重要な会計方針の変更)

当事業年度から「退職給付に係る会計基準」の一部改正（その3）（企業会計基準第19号平成20年7月31日）を適用しております。

これによる経常損失、当期純利益及び行政サービス実施コストに与える影響はありません。

3 有価証券の評価基準及び評価方法

満期保有目的債券

① 取得差額がないもの

原価法（売却原価は先入先出法により算定）によっております。

② 取得差額があるもの

償却原価法（定額法、売却原価は先入先出法により算定）によっております。

4 キャッシュ・フロー計算書における資金の範囲

キャッシュ・フロー計算書における資金の範囲は、手許現金、随時引き出し可能な預金からなっております。

5 行政サービス実施コスト計算書における機会費用の計上方法

政府出資の機会費用の計算に使用した利率

10年利付国債の平成22年3月末利回りを参考に1.395%で計算しております。

6 リース取引の処理方法

リース料総額が300万円以上のファイナンス・リース取引については、通常の売買取引に係る方法に準じた会計処理によっております。

リース料総額が300万円未満のファイナンス・リース取引については、通常の賃貸借取引に係る方法に準じた会計処理によっております。

7 消費税等の会計処理方法

消費税等の会計処理方法は、税込方式によっております。

注記事項

1 貸借対照表

固定資産の減損について

(1) 減損を認識した固定資産の種類、帳簿価額等の概要

種類	1回線当たり帳簿価額	回線数	帳簿価額
電話加入権	14,158 円	35 回線	495,550 円

(2) 減損の認識に至った経緯

市場価格が下落している状況にあるため。

(3) 損益計算書における計上金額

帳簿価額が回収可能サービス価額を上回らないため、減損額は計上しません。

(4) 回収可能サービス価額の概要

N T T 東日本の公定価格 37,800 円（1回線当たり）を再調達価額とした使用価値相当額が正味売却価額（70 千円）を上回るため、使用価値相当額（1,323 千円）を回収可能サービス価額としました。

2 キャッシュ・フロー計算書

(1) 資金の期末残高の貸借対照表上の科目

現金及び預金	19,325,186,591 円
うち定期預金	13,645,000,000 円
<u>(差引) 資金残高</u>	<u>5,680,186,591 円</u>

(2) 事業移管に伴い増加した資産及び負債の内訳

(資産)	現金	4,673,074,721 円
	投資有価証券	1,989,278,000 円
	<u>資産計</u>	<u>6,662,352,721 円</u>

(負債)	長期預り補助金等	6,662,352,721 円
------	----------	-----------------

3 行政サービス実施コスト計算書

行政サービス実施コスト計算書における引当外退職給付増加見込額

計上額	6,593,492 円
うち国からの出向職員分	6,593,492 円

4 有価証券関係

(1) 満期保有目的の債券で時価のあるもの

(単位：円)

区 分	期末における 貸借対照表計上額	期末における時価	差 額

時価が貸借対照表計上額を超えるもの	74,447,088,162	77,475,742,000	3,028,653,838
時価が貸借対照表計上額を超えないもの	6,589,873,583	6,508,050,000	△ 81,823,583
合 計	81,036,961,745	83,983,792,000	2,946,830,255

(2) 事業年度中に売却した満期保有目的の債券
該当なし

(3) 満期保有目的の債券の期末日以後における償還予定額 (単位：円)

区 分	1 年 以 内	1 年超 5 年以内	5 年超 10 年以内	10 年 超
国債・地方債等	5,200,000,000	26,612,000,000	28,700,000,000	7,700,000,000
金融債	1,100,000,000	1,600,000,000	0	0
社債	0	3,200,000,000	6,100,000,000	900,000,000
合 計	6,300,000,000	31,412,000,000	34,800,000,000	8,600,000,000

※ 国債・地方債等＝国債、地方債、政府保証債、財投機関債

5 退職給付関係

(1) 採用している退職給付制度の概要

確定給付型の制度として、役員について役員退職手当支給規程、職員については職員退職手当支給規程による退職一時金制度を、また、役員及び職員に対して厚生年金基金制度を設けております。

(2) 退職給付債務

退職給付債務

役員の退職一時金 (簡便法)	2,150,250 円
職員の退職一時金 (簡便法)	435,325,242 円
厚生年金基金 (原則法)	608,414,787 円
退職給付債務 計	1,045,890,279 円
年金資産 (厚生年金基金) (△)	△ 298,757,577 円
退職給付引当金	747,132,702 円

(3) 退職給付費用

勤務費用

役員の退職一時金 (簡便法)	△ 1,626,990 円
職員の退職一時金 (簡便法)	37,690,619 円
厚生年金基金 (注)	8,409,482 円
勤務費用 計	44,473,111 円

利息費用	14,912,428 円
期待運用収益 (△)	△ 8,378,541 円
数理計算上の差異の(費用)処理額	△ 27,666,632 円
合計	23,340,366 円

(注) 厚生年金基金に対する従業員拠出額を控除しております。

(4) 退職給付債務等の計算の基礎に関する事項 (厚生年金基金のみ対象)

- ① 退職給付見込額の期間配分方法 期間定額基準
- ② 割引率 2.5%
- ③ 期待運用収益率 3.3%
- ④ 数理計算上の差異の処理年数 発生年度に一括処理

6 金融商品関係

(1) 金融商品の状況に関する事項

当勘定は、独立行政法人通則法第47条の規定等に基づき、短期的な資金運用については、定期預金等で行っております。また、1年を超す資金運用については、同規定等に基づき国債・地方債等の有価証券で行っております。

(2) 金融商品の時価等に関する事項

期末日における貸借対照表計上額、時価及びこれらの差額については、次のとおりであります。

(単位：百万円)

区 分	貸借対照表計上額	時 価	差 額
(1)現金及び預金	19,325	19,325	—
(2)有価証券及び投資有価証券			
①満期保有目的の債券	81,036	83,983	2,946

(注) 単位未満を切り捨てて記載しております。

(注1) 金融商品の時価の算定方法及び有価証券等に関する事項

(1) 現金及び預金

現金及び預金は短期間で決済されるため、時価は帳簿価額にほぼ等しいことから、当該帳簿価額によっております。

(2) 有価証券及び投資有価証券

これらの時価については、取引金融機関から提示された価格によっております。なお、保有目的ごとの有価証券に関する注記は、「4 有価証券関係」を参照下さい。

7 セグメント情報

当勘定は、単一セグメントによって事業を行っているため、開示すべきセグメント情報はありませぬ。

8 重要な債務負担行為
該当事項はありません。

9 重要な後発事象
該当事項はありません。

附 属 明 细 书

1 固定資産の取得及び処分並びに減価償却費及び減損損失の明細

(単位:円)

資産の種類	期首残高	当期増加額	当期減少額	期末残高	減価償却累計額		減損損失累計額			差引当期末残高	摘要	
						当期償却額		当期損益内	当期損益外			
有形固定資産 (償却費損益内)	建物	26,788,649	663,739	0	27,452,388	9,271,609	1,430,613	-	-	-	18,180,779	
	車両運搬具	2,960,711	0	0	2,960,711	2,664,640	0	-	-	-	296,071	
	工具器具備品	70,732,799	14,867,770	6,552,175	79,048,394	47,519,995	4,170,716	-	-	-	31,528,399	
	計	100,482,159	15,531,509	6,552,175	109,461,493	59,456,244	5,601,329	-	-	-	50,005,249	
非償却資産	土地	60,600,000	0	0	60,600,000	-	-	-	-	-	60,600,000	
有形固定資産 合計	建物	26,788,649	663,739	0	27,452,388	9,271,609	1,430,613	-	-	-	18,180,779	
	車両運搬具	2,960,711	0	0	2,960,711	2,664,640	0	-	-	-	296,071	
	工具器具備品	70,732,799	14,867,770	6,552,175	79,048,394	47,519,995	4,170,716	-	-	-	31,528,399	
	土地	60,600,000	0	0	60,600,000	-	-	-	-	-	60,600,000	
	計	161,082,159	15,531,509	6,552,175	170,061,493	59,456,244	5,601,329	-	-	-	110,605,249	
無形固定資産	電話加入権	495,550	0	0	495,550	-	-	-	-	-	-	
	計	495,550	0	0	495,550	-	-	-	-	-	-	
投資その他の 資産	投資有価証券	69,031,727,803	12,005,233,942	6,298,428,918	74,738,532,827	-	-	-	-	-	-	
	敷金保証金	27,541,276	0	1,235,130	26,306,146	-	-	-	-	-	-	
	計	69,059,269,079	12,005,233,942	6,299,664,048	74,764,838,973	-	-	-	-	-	-	

2 有価証券の明細

(1) 流動資産として計上された有価証券

(単位:円)

	種類及び銘柄	取得価額	券面総額	貸借対照表計上額	当期費用に含まれた評価差額	摘要
満期保有目的債券	東京都公募公債第560回	399,520,000	400,000,000	399,996,978	0	
	東京都公募公債第561回	397,920,000	400,000,000	399,968,732	0	
	東京都公募公債第562回	399,120,000	400,000,000	399,979,314	0	
	東京都公募公債第563回	399,520,000	400,000,000	399,985,036	0	
	東京都公募公債第564回	398,120,000	400,000,000	399,924,429	0	
	東京都公募公債第565回	399,520,000	400,000,000	399,976,753	0	
	東京都公募公債第566回	396,920,000	400,000,000	399,824,912	0	
	東京都公募公債第567回	397,920,000	400,000,000	399,864,099	0	
	東京都公募公債第568回	399,120,000	400,000,000	399,935,489	0	
	東京都公募公債第569回	398,720,000	400,000,000	399,894,764	0	
	東京都公募公債第570回	99,780,000	100,000,000	99,980,096	0	
	東京都公募公債第570回	99,780,000	100,000,000	99,980,094	0	
	は号第138回特別道路債券	495,855,000	500,000,000	499,573,376	0	
	第2号106回特別本州四国連絡橋公団債券	96,175,000	100,000,000	99,579,977	0	
	第7回都市再生債券	199,960,000	200,000,000	199,996,295	0	
	第9回鉄道建設・運輸施設債券	199,920,000	200,000,000	199,985,824	0	
	第98号商工債券(3年)	500,000,000	500,000,000	500,000,000	0	
	第668号い号商工債券	200,000,000	200,000,000	200,000,000	0	
	第669号い号商工債券	200,000,000	200,000,000	200,000,000	0	
	第667号利付農林債	100,000,000	100,000,000	100,000,000	0	
第669号利付農林債	99,905,000	100,000,000	99,982,750	0		
計	6,277,775,000	6,300,000,000	6,298,428,918	0		
貸借対照表計上額合計				6,298,428,918		

(2) 投資その他の資産として計上された有価証券

(単位:円)

	種類及び銘柄	取得価額	券面総額	貸借対照表計上額	当期費用に含まれた評価差額	摘要
満期保有目的債券	利付国庫債券(10年)第237回	99,465,000	100,000,000	99,819,747	0	
	利付国庫債券(20年)第42回	998,710,000	1,000,000,000	999,401,151	0	
	利付国庫債券(20年)第44回	1,000,000,000	1,000,000,000	1,000,000,000	0	
	利付国庫債券(20年)第44回	1,000,000,000	1,000,000,000	1,000,000,000	0	
	利付国庫債券(20年)第47回	99,940,000	100,000,000	99,961,019	0	
	利付国庫債券(20年)第50回	499,020,000	500,000,000	499,380,407	0	
	利付国庫債券(20年)第58回	499,650,000	500,000,000	499,769,129	0	
	利付国庫債券(20年)第68回	495,225,000	500,000,000	496,624,156	0	
	利付国庫債券(20年)第68回	494,885,000	500,000,000	496,383,782	0	
	利付国庫債券(30年)第12回	194,786,000	200,000,000	195,254,263	0	
	北海道平成13年度第2回公募公債	991,700,000	1,000,000,000	998,711,163	0	
	北海道平成19年度第12回公募公債	400,000,000	400,000,000	400,000,000	0	
	北海道平成19年度第16回公募公債	200,000,000	200,000,000	200,000,000	0	
	北海道平成19年度第9回公募公債	300,000,000	300,000,000	300,000,000	0	
	北海道平成19年度第16回公募公債	100,000,000	100,000,000	100,000,000	0	
	群馬県公募公債(10年)第3回	299,880,000	300,000,000	299,920,119	0	
	東京都公募公債第1回	96,914,000	100,000,000	97,194,484	0	
	東京都公募公債第572回	198,860,000	200,000,000	199,878,289	0	
	東京都公募公債第572回	198,860,000	200,000,000	199,878,289	0	
	東京都公募公債第573回	199,460,000	200,000,000	199,937,979	0	
	東京都公募公債第573回	199,460,000	200,000,000	199,937,979	0	
	東京都公募公債第574回	299,640,000	300,000,000	299,955,685	0	
	東京都公募公債第574回	99,880,000	100,000,000	99,985,228	0	
	東京都公募公債第576回	397,120,000	400,000,000	399,596,893	0	
	東京都公募公債第578回	397,200,000	400,000,000	399,561,635	0	
	東京都公募公債第581回	99,780,000	100,000,000	99,959,917	0	
	東京都公募公債第581回	299,340,000	300,000,000	299,879,752	0	
	東京都公募公債第582回	299,490,000	300,000,000	299,903,047	0	
	東京都公募公債第582回	99,830,000	100,000,000	99,967,682	0	
	東京都公募公債第583回	198,960,000	200,000,000	199,794,441	0	
	東京都公募公債第583回	198,960,000	200,000,000	199,794,441	0	
	東京都公募公債第584回	99,530,000	100,000,000	99,902,941	0	
	東京都公募公債第585回	99,450,000	100,000,000	99,881,850	0	
東京都公募公債第586回	99,650,000	100,000,000	99,921,846	0		
東京都公募公債第587回	99,570,000	100,000,000	99,900,487	0		

(単位:円)

	種類及び銘柄	取得価額	券面総額	貸借対照表計上額	当期費用に含まれた評価差額	摘要
満期保有目的債券	東京都公募公債第588回	99,720,000	100,000,000	99,932,887	0	
	東京都公募公債第589回	99,920,000	100,000,000	99,980,130	0	
	東京都公募公債第590回	99,970,000	100,000,000	99,992,296	0	
	東京都公募公債第591回	99,820,000	100,000,000	99,952,375	0	
	東京都公募公債第592回	99,270,000	100,000,000	99,800,544	0	
	東京都公募公債第593回	99,170,000	100,000,000	99,765,678	0	
	東京都公募公債第594回	99,120,000	100,000,000	99,744,233	0	
	東京都公募公債第595回	99,970,000	100,000,000	99,991,062	0	
	東京都公募公債第596回	199,440,000	200,000,000	199,828,384	0	
	東京都公募公債第604回	298,590,000	300,000,000	299,473,418	0	
	横浜市平成16年度第4回公募公債	99,820,000	100,000,000	99,913,552	0	
	横浜市平成18年度第3回公募公債	499,950,000	500,000,000	499,966,474	0	
	兵庫県第33回公募公債	998,900,000	1,000,000,000	998,922,481	0	
	兵庫県平成15年度第5回公募公債	197,640,000	200,000,000	199,177,807	0	
	兵庫県平成16年度第10回公募公債	198,700,000	200,000,000	199,395,016	0	
	兵庫県平成17年度第7回公募公債	199,200,000	200,000,000	199,568,134	0	
	神戸市平成16年度第10回公募公債	99,300,000	100,000,000	99,650,285	0	
	第310回大阪府 公募公債(10年)	99,785,000	100,000,000	99,831,600	0	
	第215回特別大阪府 公債	996,400,000	1,000,000,000	999,605,726	0	
	第252回大阪府 公募公債(10年)	296,100,000	300,000,000	298,894,252	0	
	第255回大阪府 公募公債(10年)	297,210,000	300,000,000	299,095,958	0	
	第264回大阪府 公募公債(10年)	198,260,000	200,000,000	199,305,141	0	
	第296回大阪府 公募公債(10年)	297,630,000	300,000,000	298,420,647	0	
	第297回大阪府 公募公債(10年)	497,450,000	500,000,000	498,281,155	0	
	第299回大阪府 公募公債(10年)	500,000,000	500,000,000	500,000,000	0	
	第312回大阪府 公募公債(10年)	199,960,000	200,000,000	199,968,035	0	
	第312回大阪府 公募公債(10年)	199,960,000	200,000,000	199,968,035	0	
	大阪市平成13年度第5回公募公債	595,020,000	600,000,000	599,226,698	0	
	共同発行地方債第11回	99,911,000	100,000,000	99,965,165	0	
	共同発行地方債第26回	99,956,000	100,000,000	99,977,040	0	
	共同発行地方債第28回	99,900,000	100,000,000	99,946,850	0	
	共同発行地方債第29回	99,700,000	100,000,000	99,837,968	0	
	第10回東京都住宅供給公社債	999,200,000	1,000,000,000	999,234,513	0	
	第10回東京都住宅供給公社債	199,840,000	200,000,000	199,846,902	0	
	第10回東京都住宅供給公社債	299,760,000	300,000,000	299,770,353	0	
	第17回地方公共団体金融機構債	200,000,000	200,000,000	200,000,000	0	
	第17回地方公共団体金融機構債	200,000,000	200,000,000	200,000,000	0	

(単位:円)

	種類及び銘柄	取得価額	券面総額	貸借対照表計上額	当期費用に含まれた評価差額	摘要
満期保有目的債券	第17回地方公共団体金融機構債	200,000,000	200,000,000	200,000,000	0	
	第17回地方公共団体金融機構債	400,000,000	400,000,000	400,000,000	0	
	第95回名古屋高速道路債	1,099,120,000	1,100,000,000	1,099,218,158	0	
	第95回名古屋高速道路債	1,398,880,000	1,400,000,000	1,399,004,929	0	
	第95回名古屋高速道路債	99,920,000	100,000,000	99,928,922	0	
	第95回名古屋高速道路債	99,920,000	100,000,000	99,928,922	0	
	第2回広島高速道路債	1,199,760,000	1,200,000,000	1,199,786,148	0	
	第2回広島高速道路債	699,860,000	700,000,000	699,875,252	0	
	第3回広島高速道路債	100,000,000	100,000,000	100,000,000	0	
	第3回広島高速道路債	100,000,000	100,000,000	100,000,000	0	
	第105回福岡北九州高速道路債券	99,980,000	100,000,000	99,990,447	0	
	第120回福岡北九州高速道路債券	99,970,000	100,000,000	99,970,284	0	
	第120回福岡北九州高速道路債券	99,970,000	100,000,000	99,970,284	0	
	政府保証第119回預金保険機構債券	299,490,000	300,000,000	299,881,324	0	
	政府保証第25回日本高速道路保有・債務返済機構債券	500,000,000	500,000,000	500,000,000	0	
	政府保証第318回道路債券	498,250,000	500,000,000	499,420,017	0	
	政府保証第319回道路債券	99,400,000	100,000,000	99,796,385	0	
	政府保証第66回高速道路債	300,000,000	300,000,000	300,000,000	0	
	政府保証第71回高速道路債	298,167,000	300,000,000	298,398,821	0	
	政府保証第814回公営企業債券	99,600,000	100,000,000	99,917,130	0	
	政府保証第815回公営企業債券	99,500,000	100,000,000	99,892,719	0	
	政府保証第816回公営企業債券	99,700,000	100,000,000	99,933,250	0	
	政府保証第817回公営企業債券	99,600,000	100,000,000	99,907,278	0	
	政府保証第818回公営企業債券	99,750,000	100,000,000	99,940,063	0	
	政府保証第819回公営企業債券	99,950,000	100,000,000	99,987,627	0	
	政府保証第820回公営企業債券	100,000,000	100,000,000	100,000,000	0	
	政府保証第821回公営企業債券	99,850,000	100,000,000	99,960,300	0	
	政府保証第822回公営企業債券	99,300,000	100,000,000	99,809,576	0	
	政府保証第823回公営企業債券	99,200,000	100,000,000	99,773,396	0	
	政府保証第824回公営企業債券	99,150,000	100,000,000	99,752,486	0	
	政府保証第825回公営企業債券	100,000,000	100,000,000	100,000,000	0	
	政府保証第826回公営企業債券	199,900,000	200,000,000	199,969,375	0	
	政府保証第827回公営企業債券	199,300,000	200,000,000	199,779,116	0	
	政府保証第828回公営企業債券	199,200,000	200,000,000	199,740,994	0	
政府保証第829回公営企業債券	199,300,000	200,000,000	199,768,005	0		
政府保証第830回公営企業債券	198,800,000	200,000,000	199,592,772	0		

(単位:円)

	種類及び銘柄	取得価額	券面総額	貸借対照表計上額	当期費用に含まれた評価差額	摘要
満期保有目的債券	政府保証第831回公営企業債券	198,700,000	200,000,000	199,546,384	0	
	政府保証第832回公営企業債券	198,500,000	200,000,000	199,465,103	0	
	政府保証第833回公営企業債券	198,500,000	200,000,000	199,453,608	0	
	政府保証第834回公営企業債券	199,200,000	200,000,000	199,701,366	0	
	政府保証第835回公営企業債券	199,300,000	200,000,000	199,731,798	0	
	政府保証第836回公営企業債券	198,700,000	200,000,000	199,491,950	0	
	政府保証第837回公営企業債券	199,800,000	200,000,000	199,920,391	0	
	政府保証第838回公営企業債券	198,640,000	200,000,000	199,446,612	0	
	政府保証第839回公営企業債券	691,652,520	702,000,000	696,322,918	0	
	政府保証第839回公営企業債券	198,340,000	200,000,000	199,310,640	0	
	政府保証第840回公営企業債券	510,000,000	510,000,000	510,000,000	0	
	政府保証第840回公営企業債券	199,840,000	200,000,000	199,932,421	0	
	政府保証第841回公営企業債券	199,640,000	200,000,000	199,844,543	0	
	政府保証第842回公営企業債券	198,340,000	200,000,000	199,268,833	0	
	政府保証第843回公営企業債券	198,740,000	200,000,000	199,433,290	0	
	政府保証第844回公営企業債券	199,640,000	200,000,000	199,835,223	0	
	政府保証第845回公営企業債券	199,040,000	200,000,000	199,552,330	0	
	政府保証第846回公営企業債券	198,540,000	200,000,000	199,309,766	0	
	政府保証第847回公営企業債券	199,140,000	200,000,000	199,584,947	0	
	政府保証第848回公営企業債券	198,640,000	200,000,000	199,333,214	0	
	政府保証第849回公営企業債券	198,840,000	200,000,000	199,423,334	0	
	政府保証第850回公営企業債券	199,860,000	200,000,000	199,929,212	0	
	政府保証第851回公営企業債券	198,960,000	200,000,000	199,464,481	0	
	政府保証第852回公営企業債券	199,960,000	200,000,000	199,979,017	0	
	政府保証第853回公営企業債券	198,360,000	200,000,000	199,128,117	0	
	政府保証第854回公営企業債券	199,560,000	200,000,000	199,763,194	0	
	政府保証第855回公営企業債券	198,360,000	200,000,000	199,102,717	0	
	政府保証第883回公営企業債券	198,400,000	200,000,000	198,725,429	0	
	第18回国民生活金融公庫債	99,595,000	100,000,000	99,796,294	0	
	15回日本高速道路保有・債務返済機構債券	499,550,000	500,000,000	499,705,845	0	
	第54回日本高速道路機構債券	198,400,000	200,000,000	198,722,979	0	
	第15回国際協力銀行債券	99,990,000	100,000,000	99,995,681	0	
	第25回国際協力銀行債券	996,600,000	1,000,000,000	997,935,171	0	
	第2回首都高速道路債券	1,000,000,000	1,000,000,000	1,000,000,000	0	
	第4回首都高速道路債券	99,920,000	100,000,000	99,980,035	0	
	第7回首都高速道路債券	499,750,000	500,000,000	499,912,360	0	
第9回首都高速道路債券	200,000,000	200,000,000	200,000,000	0		

(単位:円)

	種類及び銘柄	取得価額	券面総額	貸借対照表計上額	当期費用に含まれた評価差額	摘要
満期保有目的債券	第9回首都高速道路債券	200,000,000	200,000,000	200,000,000	0	
	第9回首都高速道路債券	99,700,000	100,000,000	99,876,978	0	
	第10回首都高速道路債券	499,550,000	500,000,000	499,795,417	0	
	第11回首都高速道路債券	99,930,000	100,000,000	99,966,342	0	
	ろ号特別第40回首都高速道路債券	99,600,000	100,000,000	99,921,967	0	
	第1回日本鉄道建設債券	299,820,000	300,000,000	299,969,090	0	
	第2回日本鉄道建設債券	199,920,000	200,000,000	199,982,098	0	
	第4回日本鉄道建設債券	100,000,000	100,000,000	100,000,000	0	
	第12回鉄道建設・運輸施設債券	199,860,000	200,000,000	199,904,193	0	
	第6回道路債券	200,000,000	200,000,000	200,000,000	0	
	第13回道路債券	500,000,000	500,000,000	500,000,000	0	
	第14回道路債券	500,000,000	500,000,000	500,000,000	0	
	第14回道路債券	500,000,000	500,000,000	500,000,000	0	
	第16回道路債券	499,750,000	500,000,000	499,924,923	0	
	第17回道路債券	500,000,000	500,000,000	500,000,000	0	
	第18回道路債券	500,000,000	500,000,000	500,000,000	0	
	第20回道路債券	499,700,000	500,000,000	499,894,425	0	
	第27回道路債券	200,000,000	200,000,000	200,000,000	0	
	第27回道路債券	300,000,000	300,000,000	300,000,000	0	
	第30回道路債券	299,850,000	300,000,000	299,939,814	0	
	第34回道路債券	499,950,000	500,000,000	499,977,299	0	
	第34回道路債券	499,950,000	500,000,000	499,977,299	0	
	第42回道路債券	200,000,000	200,000,000	200,000,000	0	
	第1回日本育英会債券	100,000,000	100,000,000	100,000,000	0	
	第1回日本育英会債券	300,000,000	300,000,000	300,000,000	0	
	第1回水資源開発債券	99,940,000	100,000,000	99,990,979	0	
	第3回水資源開発債券	99,950,000	100,000,000	99,983,842	0	
	第1回緑資源債券	199,900,000	200,000,000	199,974,691	0	
	第3回緑資源債券	599,820,000	600,000,000	599,918,003	0	
	第5回緑資源債券	299,940,000	300,000,000	299,960,847	0	
	第21回公営企業債券	799,840,000	800,000,000	799,898,326	0	
	第23回公営企業債券	499,700,000	500,000,000	499,798,465	0	
	第25回住宅金融支援機構債	199,960,000	200,000,000	199,964,441	0	
	第25回住宅金融支援機構債	299,940,000	300,000,000	299,946,662	0	
第25回住宅金融支援機構債	199,960,000	200,000,000	199,964,441	0		
第27回日本政策投資銀行債券	499,750,000	500,000,000	499,835,442	0		
第2回都市再生債券	99,990,000	100,000,000	99,995,715	0		

(単位:円)

	種類及び銘柄	取得価額	券面総額	貸借対照表計上額	当期費用に含まれた評価差額	摘要
満期保有目的債券	第15回都市再生債券	199,980,000	200,000,000	199,989,760	0	
	第28回都市再生機構債	399,760,000	400,000,000	399,786,650	0	
	第28回都市再生機構債	299,820,000	300,000,000	299,839,988	0	
	第2回私学振興債券	200,000,000	200,000,000	200,000,000	0	
	第3回私学振興債券	199,860,000	200,000,000	199,950,553	0	
	第7回私学振興債券	299,910,000	300,000,000	299,931,433	0	
	第3回新東京国際空港債券	199,960,000	200,000,000	199,990,043	0	
	第3回本州四国連絡橋債券	99,920,000	100,000,000	99,965,518	0	
	第4回本州四国連絡橋債券	99,980,000	100,000,000	99,990,400	0	
	第6回本州四国連絡橋債券	299,970,000	300,000,000	299,984,091	0	
	第7回本州四国連絡橋債券	99,900,000	100,000,000	99,923,298	0	
	第4回都市基盤整備債券	99,950,000	100,000,000	99,986,382	0	
	第7回都市基盤整備債券	199,980,000	200,000,000	199,993,498	0	
	第4回阪神高速道路公団債	199,880,000	200,000,000	199,963,924	0	
	第672号利付農林債	99,815,000	100,000,000	99,957,291	0	
	第673号利付農林債	200,000,000	200,000,000	200,000,000	0	
	第677号い号商工債券	200,000,000	200,000,000	200,000,000	0	
	第677号い号商工債券	200,000,000	200,000,000	200,000,000	0	
	第679号い号商工債券	100,000,000	100,000,000	100,000,000	0	
	第679号い号商工債券	100,000,000	100,000,000	100,000,000	0	
	第680号い号商工債券	200,000,000	200,000,000	200,000,000	0	
	第694号い号商工債券	500,000,000	500,000,000	500,000,000	0	
	第343回東京交通債券	100,000,000	100,000,000	100,000,000	0	
	第344回東京交通債券	600,000,000	600,000,000	600,000,000	0	
	第8回中日本高速道路債	3,800,000,000	3,800,000,000	3,800,000,000	0	
	第8回中日本高速道路債	300,000,000	300,000,000	300,000,000	0	
	第8回中日本高速道路債	800,000,000	800,000,000	800,000,000	0	
	第13回中日本高速道路債	199,960,000	200,000,000	199,960,686	0	
	第13回中日本高速道路債	699,860,000	700,000,000	699,862,402	0	
	第13回中日本高速道路債	299,940,000	300,000,000	299,941,029	0	
	第1回成田国際空港株式会社債	199,940,000	200,000,000	199,971,048	0	
	成田国際空港株式会社第3回社債	199,860,000	200,000,000	199,904,249	0	
	関西国際空港株式会社第5回社債	499,900,000	500,000,000	499,934,775	0	
	電源開発株式会社第21回社債	199,980,000	200,000,000	199,984,802	0	
電源開発株式会社第7回社債	99,950,000	100,000,000	99,975,960	0		
北海道電力株式会社第265回社債	198,828,000	200,000,000	199,421,967	0		
北海道電力株式会社第265回社債	298,242,000	300,000,000	299,132,819	0		

(単位:円)

	種類及び銘柄	取得価額	券面総額	貸借対照表計上額	当期費用に含まれた評価差額	摘要
満期保有目的債券	北海道電力株式会社第265回社債	198,440,000	200,000,000	199,226,181	0	
	北海道電力株式会社第268回社債	500,000,000	500,000,000	500,000,000	0	
	北海道電力株式会社第284回社債	100,000,000	100,000,000	100,000,000	0	
	北海道電力株式会社第286回社債	100,000,000	100,000,000	100,000,000	0	
	東北電力株式会社第375回社債	99,490,000	100,000,000	99,837,910	0	
	東北電力株式会社第420回社債	99,920,000	100,000,000	99,968,739	0	
	中部電力株式会社第407回社債	300,000,000	300,000,000	300,000,000	0	
	中部電力株式会社第424回社債	298,242,000	300,000,000	299,141,920	0	
	中部電力株式会社第426回社債	500,000,000	500,000,000	500,000,000	0	
	中部電力株式会社第463回社債	100,000,000	100,000,000	100,000,000	0	
	東京電力株式会社第436回社債	300,000,000	300,000,000	300,000,000	0	
	東京電力株式会社第436回社債	1,396,192,000	1,400,000,000	1,398,579,143	0	
	東京電力株式会社第506回社債	499,950,000	500,000,000	499,984,165	0	
	東京電力株式会社第507回社債	300,000,000	300,000,000	300,000,000	0	
	東京電力株式会社第515回社債	100,000,000	100,000,000	100,000,000	0	
	北陸電力株式会社第245回社債	791,776,000	800,000,000	797,382,337	0	
	北陸電力株式会社第270回社債	100,000,000	100,000,000	100,000,000	0	
	北陸電力株式会社第270回社債	200,000,000	200,000,000	200,000,000	0	
	関西電力株式会社第410回社債	99,414,000	100,000,000	99,713,970	0	
	関西電力株式会社第433回社債	200,000,000	200,000,000	200,000,000	0	
	関西電力株式会社第439回社債	199,840,000	200,000,000	199,924,817	0	
	中国電力株式会社第330回社債	200,000,000	200,000,000	200,000,000	0	
	中国電力株式会社第341回社債	100,000,000	100,000,000	100,000,000	0	
	四国電力株式会社第257回社債	200,000,000	200,000,000	200,000,000	0	
	四国電力株式会社第235回社債	1,000,000,000	1,000,000,000	1,000,000,000	0	
	四国電力株式会社第257回社債	100,000,000	100,000,000	100,000,000	0	
	九州電力株式会社第363回社債	199,960,000	200,000,000	199,994,013	0	
	沖縄電力株式会社第7回社債	99,726,000	100,000,000	99,897,687	0	
	沖縄電力株式会社第9回社債	99,900,000	100,000,000	99,945,902	0	
		計	74,647,806,520	74,812,000,000	74,738,532,827	0
貸借対照表計上額合計				74,738,532,827		

3 引当金の明細

(単位:円)

区分	期首残高	当期増加額	当期減少額		期末残高	摘要
			目的使用	その他		
賞与引当金	32,218,043	31,167,637	32,218,043	0	31,167,637	
計	32,218,043	31,167,637	32,218,043	0	31,167,637	

4 退職給付引当金の明細

(単位:円)

区分	期首残高	当期増加額	当期減少額	期末残高	摘要
退職給付債務合計額	1,065,269,667	67,774,505	87,153,893	1,045,890,279	
退職一時金に係る債務	468,772,555	36,063,629	67,360,692	437,475,492	
厚生年金基金に係る債務	596,497,112	31,710,876	19,793,201	608,414,787	
未認識過去勤務債務及び未認識数理計算上の差異	0	27,666,632	27,666,632	0	
年金資産	△ 253,895,175	△ 62,856,770	△ 17,994,368	△ 298,757,577	
退職給付引当金	811,374,492	32,584,367	96,826,157	747,132,702	

5 資本金の明細

(単位:円)

区分	期首残高	当期増加額	当期減少額	期末残高	摘要
資本金					
政府出資金	293,139,653	0	0	293,139,653	
計	293,139,653	0	0	293,139,653	

6 運営費交付金以外の国等からの財源措置の明細

6-1 補助金等の明細

(単位:円)

区分	当期交付額	左の会計処理内訳					摘要
		建設仮勘定補助金等	資産見返補助金等	資本剰余金	長期預り補助金等	収益計上	
野菜生産出荷安定資金	12,515,920,500	0	0	0	12,515,920,500	0	
指定野菜価格安定対策資金造成費	12,491,207,500	0	0	0	12,491,207,500	0	
負担金(生産者)	2,374,923,500	0	0	0	2,374,923,500	0	
納付金(都道府県野菜価格安定法人)	2,096,531,000	0	0	0	2,096,531,000	0	
補助金(国)	8,019,753,000	0	0	0	8,019,753,000	0	
契約指定野菜安定供給資金造成費	24,713,000	0	0	0	24,713,000	0	
負担金(生産者)	16,400,500	0	0	0	16,400,500	0	
納付金(都道府県野菜価格安定法人)	8,312,500	0	0	0	8,312,500	0	
野菜農業振興資金	1,365,933,500	0	0	0	1,365,933,500	0	
特定野菜等供給産地育成価格差補給事業資金造成費	1,269,375,000	0	0	0	1,269,375,000	0	
重要野菜等緊急需給調整事業費	96,558,500	0	0	0	96,558,500	0	
負担金(生産者)	22,981,500	0	0	0	22,981,500	0	
補助金(国)	73,577,000	0	0	0	73,577,000	0	
計	13,881,854,000	0	0	0	13,881,854,000	0	

6-2 長期預り補助金等の明細

(単位:円)

区分	期首残高	当期増加額	当期減少額	期末残高	摘要
野菜生産出荷安定資金	81,573,486,261	13,110,051,296	12,796,513,000	81,887,024,557	当期減少額: 交付金等の支出
野菜農業振興資金	10,705,653,157	8,106,370,829	1,165,636,795	17,646,387,191	当期減少額: 助成金等の支出
計	92,279,139,418	21,216,422,125	13,962,149,795	99,533,411,748	

注記事項

- 1:野菜生産出荷安定資金の当期増加額は、「6-1補助金等の明細」の当期交付額の外に、運用収入等の受入額592,498,796円及び交付金の返還額1,632,000円があります。
- 2:野菜農業振興資金の当期増加額は、「6-1補助金等の明細」の当期交付額の外に、運用収入等の受入額78,004,169円、助成金の返還額80,439円及び需給調整機構からの移管資金受入額6,662,352,721円があります。

7 役員及び職員の給与の明細

(単位:千円、人)

区分	報酬又は給与		退職手当	
	支給額	支給人員	支給額	支給人員
役員	(-)	(-)	(-)	(-)
	36,550	10	-	-
職員	(18,281)	(11)	(-)	(-)
	367,885	47	67,360	4
合計	(18,281)	(11)	(-)	(-)
	404,435	57	67,360	4

注記事項

- 金額は当勘定の負担分を記載しており、単位未満を切り捨てて表示しております。
- 役員に対する支給の基準は、独立行政法人農畜産業振興機構役員給与規程及び役員退職手当支給規程に定めております。
また、職員に対する支給の基準は、独立行政法人農畜産業振興機構職員給与規程及び職員退職手当支給規程に定めております。
- 報酬又は給与の支給人員は12ヶ月間の平均人数を記載しております。
- ()内は、非常勤の職員を外数で記載し、支給人員は12ヶ月の平均人数を記載しております。
- 中期計画における人件費は、報酬又は給与、法定福利費、賞与引当金繰入並びに退職給付引当金繰入であり、附属明細書における報酬又は給与は、役員報酬、給与及び手当並びに賞与引当金の目的使用であり、退職手当は退職一時金に係る退職給付引当金の目的使用であります。

8 その他の主要な資産及び負債の明細

(1) 現金及び預金

(単位:円)

項目	期末残高
普通預金	3,580,186,591
通知預金	2,100,000,000
定期預金	13,645,000,000
計	19,325,186,591

(2) 未払金

(単位:円)

項目	期末残高
補助等事業費未払金	21,777,221
一般管理費等未払金	46,177,336
計	67,954,557

定 勘 糖 砂

(砂糖勘定)

貸借対照表
(平成22年3月31日)

(単位:円)

資産の部			
I 流動資産			
現金及び預金		1,447,046,120	
未収収益		202,574	
未収金		576,964,846	
流動資産合計			2,024,213,540
II 固定資産			
有形固定資産			
建物	103,787,794		
減価償却累計額(△)	△ 20,370,917	83,416,877	
車両運搬具	3,903,900		
減価償却累計額(△)	△ 1,215,087	2,688,813	
工具器具備品	24,840,854		
減価償却累計額(△)	△ 11,051,538	13,789,316	
土地		72,300,000	
有形固定資産合計		172,195,006	
無形固定資産			
電話加入権		963,000	
投資その他の資産			
敷金保証金		19,295,311	
自動車リサイクル預託金		17,130	
投資その他の資産合計		19,312,441	
固定資産合計			192,470,447
資産合計			2,216,683,987
負債の部			
I 流動負債			
リース債務		1,287,232	
運営費交付金債務		530,531,836	
預り補助金等			
甘味資源作物・国内産糖調整交付金		2,345,773,323	
短期借入金		64,736,077,718	
未払金		4,525,466,084	
未払費用		7,471,425	
預り金		4,830,775	
受入保証金		551,873,041	
流動負債合計			72,703,311,434
II 固定負債			
リース債務		3,365,565	
資産見返負債			
資産見返運営費交付金	18,208,956		
資産見返補助金等	169,624,699	187,833,655	
固定負債合計			191,199,220
負債合計			72,894,510,654
純資産の部			
I 繰越欠損金			
当期未処理損失		70,677,826,667	
(うち当期総損失		14,468,660,073)	
繰越欠損金合計			70,677,826,667
純資産合計			△ 70,677,826,667
負債・純資産合計			2,216,683,987

(砂糖勘定)

損益計算書

(平成21年4月1日～平成22年3月31日)

(単位:円)

I	経常費用		
	業務経費		
	交付金	52,873,805,200	
	国庫納付金	16,110,214,896	
	旅費交通費	14,670,921	
	諸謝金	4,064,117	
	委託費	11,013,206	
	支払リース料	444,258	
	借料及び損料	3,617,256	
	備品費	1,173,617	
	消耗品費	3,887,539	
	印刷製本費	6,723,791	
	通信運搬費	4,585,788	
	会議費	923,606	
	役務費	20,573,333	
	賃金	10,305,442	
	図書費	1,661,244	
	給与及び手当	214,074,636	
	賞与	75,430,600	
	法定福利費	51,261,728	69,408,431,178
	一般管理費		
	役員報酬	33,504,514	
	給与及び手当	135,602,776	
	賞与	47,366,063	
	法定福利費	36,016,835	
	退職手当	112,293,445	
	委員手当	88,549	
	諸謝金	5,166,574	
	旅費交通費	5,514,272	
	役職員厚生費	1,320,868	
	委託費	10,468,830	
	支払リース料	1,357,510	
	借料及び損料	60,274,457	
	備品費	3,406,498	
	消耗品費	13,152,702	
	印刷製本費	154,879	
	光熱水料	6,560,760	
	通信運搬費	4,764,578	
	会議費	26,588	
	役務費	32,311,743	
	賃金	4,606,279	
	修繕費	143,850	
	租税公課	1,151,430	
	保険料	147,282	
	図書費	786,205	
	交際費	27,201	
	減価償却費	7,321,965	523,536,653
	賠償償還及払戻金		35,849,752
	財務費用		
	支払利息		188,262,202
	経常費用合計		70,156,079,785
II	経常収益		
	運営費交付金収益		933,610,525
	補助金等収益		
	甘味資源作物・国内産糖調整交付金戻入益		10,008,929,390
	糖価調整事業収入		
	指定糖調整金収入		44,726,857,711
	資産見返運営費交付金戻入		4,115,476
	資産見返補助金等戻入		3,797,030
	財務収益		
	受取利息		1,280,558

雜益		
雜益	5,184,199	
經常収益合計		55,683,774,889
經常損失		14,472,304,896
III 臨時利益		
過年度補助事業費返還金等	3,644,823	
臨時利益合計		3,644,823
当期純損失		14,468,660,073
当期総損失		14,468,660,073

(砂糖勘定)

キャッシュ・フロー計算書
(平成21年4月1日～平成22年3月31日)

(単位:円)

I	業務活動によるキャッシュ・フロー	
	人件費支出	△ 706,459,236
	糖価調整事業費支出	△ 52,940,502,546
	一般管理費支出	△ 132,960,343
	その他の業務支出	△ 35,849,752
	運営費交付金収入	1,181,724,000
	補助金等収入	7,030,000,000
	事業収入	45,282,860,424
	その他の収入	8,739,649
	小計	<u>△ 312,447,804</u>
	利息及び配当金の受取額	1,077,984
	利息の支払額	△ 188,262,202
	国庫納付金の支払額	<u>△ 16,110,214,896</u>
	業務活動によるキャッシュ・フロー	<u>△ 16,609,846,918</u>
II	投資活動によるキャッシュ・フロー	
	定期預金の預入による支出	△ 1,900,000,000
	定期預金の払戻による収入	1,500,000,000
	敷金保証金の取得による支出	△ 745,000
	敷金保証金の回収による収入	1,605,750
	投資活動によるキャッシュ・フロー	<u>△ 399,139,250</u>
III	財務活動によるキャッシュ・フロー	
	短期借入れによる収入	99,202,184,328
	短期借入金の返済による支出	△ 82,201,301,977
	リース債務の返済による支出	<u>△ 1,009,814</u>
	財務活動によるキャッシュ・フロー	<u>16,999,872,537</u>
IV	資金減少額	<u>△ 9,113,631</u>
V	資金期首残高	1,056,159,751
VI	資金期末残高	<u><u>1,047,046,120</u></u>

(砂糖勘定)

損失の処理に関する書類

(単位:円)

I	当期末処理損失		70,677,826,667
	当期総損失	14,468,660,073	
	前期繰越欠損金	56,209,166,594	
II	損失処理額		<u>0</u>
III	次期繰越欠損金		<u><u>70,677,826,667</u></u>

(砂糖勘定)

行政サービス実施コスト計算書
(平成21年4月1日～平成22年3月31日)

(単位:円)

I	業務費用			
	(1) 損益計算書上の費用			
	業務費	69,408,431,178		
	一般管理費	523,536,653		
	賠償償還及払戻金	35,849,752		
	財務費用	<u>188,262,202</u>	70,156,079,785	
	(2) (控除)自己収入等			
	糖価調整事業収入	△ 44,726,857,711		
	財務収益	△ 1,280,558		
	雑益	△ 5,184,199		
	臨時利益	<u>△ 3,644,823</u>	<u>△ 44,736,967,291</u>	
	業務費用合計			25,419,112,494
II	引当外賞与見積額			△ 3,364,049
III	引当外退職給付増加見積額			△ 323,272,039
IV	(控除)国庫納付額			<u>△ 16,110,214,896</u>
V	行政サービス実施コスト			<u><u>8,982,261,510</u></u>

重要な会計方針

当事業年度においては、改訂前の独立行政法人会計基準を適用して財務諸表等を作成しております。ただし、改訂後の独立行政法人会計基準第80の規定については当事業年度より適用しております。

1 運営費交付金収益の計上基準

費用進行基準を採用しております。

これは中期計画及びこれを具体化する年度計画等（これらの添付書類を含む）において、業務の実施と運営費交付金との対応関係が不明確であるために、業務達成基準及び期間進行基準を採用することが困難であり、業務進行の実態は活動に要した費用額で捉えることが合理的であるため、費用進行基準を採用しております。

2 減価償却の会計処理方法

有形固定資産

定額法を採用しております。なお、主な資産の耐用年数は以下のとおりであります。

建物	3年～46年
車両運搬具	6年
工具器具備品	3年～8年

3 引当金の計上基準

(1) 賞与引当金

運営費交付金により財源措置がなされるため、賞与に係る引当金は計上していません。

(2) 退職給付引当金

役職員の退職給付については運営費交付金により財源措置がなされるため、退職給付引当金は計上していません。

行政サービス実施コスト計算書における引当外退職給付増加見積額は、退職一時金に係る債務については、事業年度末に在職する役職員について、当期末の退職給付見積額から前期末の退職給付見積額を控除した額から、退職者に係る前期末退職給付見積相当額を控除して計算しております。また、厚生年金基金に係る債務については、年金債務に係る当期末の退職給付見積額から前期末の退職給付見積額を控除して計算しております。

(重要な会計方針の変更)

当事業年度から「退職給付に係る会計基準」の一部改正（その3）（企業会計基準第19号平成20年7月31日）を適用しております。

これによる経常損失、当期純損失及び行政サービス実施コストに与える影響はありません。

4 法令に基づく引当金等の計上根拠及び計上基準

砂糖生産振興資金

独立行政法人農畜産業振興機構法附則第6条第1項の業務に必要な経費等に充てる

ため、財会省令附則第2条第3項に定める基準に基づき計上しております。

5 キャッシュ・フロー計算書における資金の範囲

キャッシュ・フロー計算書における資金の範囲は、手許現金、随時引き出し可能な預金からなっております。

6 リース取引の処理方法

リース料総額が300万円以上のファイナンス・リース取引については、通常の売買取引に係る方法に準じた会計処理によっております。

リース料総額が300万円未満のファイナンス・リース取引については、通常の賃貸借取引に係る方法に準じた会計処理によっております。

7 消費税等の会計処理方法

消費税等の会計処理方法は、税込方式によっております。

注記事項

1 貸借対照表

(1) 財源措置が運営費交付金によって行われる賞与引当金の見積額

40,067,954 円

(2) 財源措置が運営費交付金によって行われる退職一時金及び年金債務に係る退職
給付引当金の見積額

1,357,139,492 円

(3) 固定資産の減損について

①減損を認識した固定資産の種類、帳簿価額等の概要

種類	1回線当たり帳簿価額	回線数	帳簿価額
電話加入権	13,192 円	73 回線	963,000 円

(注) 1回線当たり帳簿価額は、機構事務所が在する地域を管轄する国税局公表の標準価額の平均価額であるため、回線数を乗じた価額と帳簿価額は必ずしも一致しない。

②減損の認識に至った経緯

市場価格が下落している状況にあるため。

③損益計算書における計上金額

帳簿価額が回収可能サービス価額を上回らないため、減損額は計上しません。

④回収可能サービス価額の概要

N T T 東日本の公定価格 37,800 円（1回線当たり）を再調達価額とした使用価値相当額が正味売却価額（142 千円）を上回るため、使用価値相当額（2,759 千円）を回収可能サービス価額としました。

2 キャッシュ・フロー計算書

資金の期末残高の貸借対照表上の科目

現金及び預金	1,447,046,120 円
うち定期預金	400,000,000 円
(差引) 資金残高	1,047,046,120 円

3 行政サービス実施コスト計算書

行政サービス実施コスト計算書における引当外退職給付増加見積額

計上額	△323,272,039 円
うち国からの出向職員分	2,738,973 円

4 退職給付関係

(1) 採用している退職給付制度の概要

確定給付型の制度として、役員について役員退職手当支給規程、職員については職員退職手当支給規程による退職一時金制度を、また、役員及び職員に対して厚生年金基金制度を設けております。

(2) 退職給付債務

退職給付債務

役員の退職一時金（簡便法）	1,971,064 円
職員の退職一時金（簡便法）	690,943,459 円
厚生年金基金（原則法）	1,305,069,864 円
退職給付債務 計	1,997,984,387 円
年金資産（厚生年金基金）（△）	△640,844,895 円
運営費交付金の財源措置があるため 引当てなかった額（△）	△1,357,139,492 円
退職給付引当金	0 円

(3) 退職給付費用

勤務費用

役員の退職一時金（簡便法）	△1,491,406 円
職員の退職一時金（簡便法）	△32,476,994 円
厚生年金基金（注）	23,874,908 円
勤務費用 計	△10,093,492 円
利息費用	31,987,651 円
期待運用収益（△）	△17,972,247 円
数理計算上の差異の（費用）処理額	△79,390,707 円
運営費交付金の財源措置があるため 引当金を繰入れなかった額	75,468,795 円
支出時に費用処理した額	
役員の退職一時金	0 円
職員の退職一時金	112,293,445 円
厚生年金基金掛金拠出額（注）	29,167,135 円
支出時に費用処理した額 計	141,460,580 円
合計	141,460,580 円

（注）厚生年金基金に対する従業員拠出額を控除しております。

(4) 退職給付債務等の計算の基礎に関する事項（厚生年金基金のみ対象）

- ① 退職給付見込額の期間配分方法 期間定額基準
- ② 割引率 2.5%
- ③ 期待運用収益率 3.3%
- ④ 数理計算上の差異の処理年数 発生年度に一括処理

5 金融商品関係

(1) 金融商品の状況に関する事項

当勘定は、独立行政法人通則法第47条の規定等に基づき、資金運用については定

期預金等で行っております。

また、交付金の支払資金の一時不足となる場合に、主務大臣により認可された借入限度額の範囲内で、金融機関からの借入により資金を調達しております。

(2) 金融商品の時価等に関する事項

期末日における貸借対照表計上額、時価及びこれらの差額については、次のとおりであります。なお、時価を把握することが極めて困難と認められるものは、次表には含めておりません（(注2)参照）。

(単位:百万円)

区 分	貸借対照表計上額	時 価	差 額
(1)現金及び預金	1,447	1,447	—
(2)未収金	576	576	—
(3)短期借入金	(64,736)	(64,736)	(—)
(4)未払金	(4,525)	(4,525)	(—)

(注) 単位未満を切り捨てて記載しております。

(注) 負債に計上されているものは、() で示しております。

(注1) 金融商品の時価の算定方法

(1) 現金及び預金、(2) 未収金

これらは短期間で決済されるため、時価は帳簿価額にほぼ等しいことから、当該帳簿価額によっております。

(3) 短期借入金、(4) 未払金

これらは短期間で決済されるため、時価は帳簿価額にほぼ等しいことから、当該帳簿価額によっております。

(注2) 受入保証金（貸借対照表計上額 551 百万円）については、返還時期の確定が行えないため、将来キャッシュ・フローを見積ることができず、時価を把握することが極めて困難と認められることから開示の対象とはしておりません。

6 セグメント情報

当勘定は、単一セグメントによって事業を行っているため、開示すべきセグメント情報はありませぬ。

7 重要な債務負担行為

該当事項はありません。

8 重要な後発事象

該当事項はありません。

附 属 明 细 书

1 固定資産の取得及び処分並びに減価償却費及び減損損失の明細

(単位:円)

資産の種類		期首残高	当期増加額	当期減少額	期末残高	減価償却累計額		減損損失累計額			差引当期末残高	摘要
							当期償却額		当期損益内	当期損益外		
有形固定資産 (償却費損益内)	建物	102,246,900	1,540,894	0	103,787,794	20,370,917	3,236,909	-	-	-	83,416,877	
	車両運搬具	3,903,900	0	0	3,903,900	1,215,087	583,242	-	-	-	2,688,813	
	工具器具備品	21,577,269	3,263,585	0	24,840,854	11,051,538	3,501,814	-	-	-	13,789,316	
	計	127,728,069	4,804,479	0	132,532,548	32,637,542	7,321,965	-	-	-	99,895,006	
非償却資産	土地	72,300,000	0	0	72,300,000	-	-	-	-	-	72,300,000	
有形固定資産 合計	建物	102,246,900	1,540,894	0	103,787,794	20,370,917	3,236,909	-	-	-	83,416,877	
	車両運搬具	3,903,900	0	0	3,903,900	1,215,087	583,242	-	-	-	2,688,813	
	工具器具備品	21,577,269	3,263,585	0	24,840,854	11,051,538	3,501,814	-	-	-	13,789,316	
	土地	72,300,000	0	0	72,300,000	-	-	-	-	-	72,300,000	
	計	200,028,069	4,804,479	0	204,832,548	32,637,542	7,321,965	-	-	-	172,195,006	
無形固定資産	電話加入権	963,000	0	0	963,000	-	-	-	-	-	-	
	計	963,000	0	0	963,000	-	-	-	-	-	-	
投資その他の 資産	敷金保証金	20,156,061	745,000	1,605,750	19,295,311	-	-	-	-	-	-	
	自動車リサイクル預託金	17,130	0	0	17,130	-	-	-	-	-	-	
	計	20,173,191	745,000	1,605,750	19,312,441	-	-	-	-	-	-	

2 法令に基づく引当金等の明細

(単位:円)

区 分	期首残高	当期増加額	当期減少額	期末残高	摘 要
砂糖生産振興資金	0	3,554,477	3,554,477	0	独立行政法人農畜産業振興機構の業務運営並びに財務及び会計に関する省令附則第2条第1項
計	0	3,554,477	3,554,477	0	

3 運営費交付金債務及び当期振替額等の明細

(1) 運営費交付金債務の増減の明細

(単位:円)

交付年度	期首残高	交付金当期交付額	当期振替額				期末残高
			運営費交付金収益	資産見返運営費 交付金	資本剰余金	小 計	
平成20年度	285,678,750	-	0	0	0	0	285,678,750
平成21年度	-	1,181,724,000	933,610,525	3,260,389	0	936,870,914	244,853,086
合計	285,678,750	1,181,724,000	933,610,525	3,260,389	0	936,870,914	530,531,836

(2) 運営費交付金債務の当期振替額の明細
平成21年度交付分

区 分		金額	内 訳
費用進行基準による振替額	運営費交付金収益	933,610,525	①費用進行基準を採用した業務:甘味資源作物及び国内産糖と輸入糖等との価格調整業務、砂糖とその原料作物の生産振興等のための補助業務及び情報収集提供業務 ②当該業務に係る損益等 ア) 損益計算書に計上した費用の額:940,671,218円 (業務管理費44,855,652円、砂糖情報収集提供事業費38,788,466円 役員報酬33,504,514円、給与及び手当349,677,412円、賞与122,796,663円、 法定福利費87,278,563円、退職手当112,293,445円、一般管理費151,431,055円、 支払利息45,448円) イ) 貸借対照表から消滅した債務の額:1,009,814円 (リース債務1,009,814円) ウ) 自己収入に係る収益計上額:6,464,757円 (財務収益1,280,558円、雑益5,184,199円)
	資産見返運営費 交付金	3,260,389	エ) 貸借対照表から消滅した資産の額:1,605,750円 (敷金1,605,750円) オ) 固定資産の取得額:3,260,389円 (建物1,540,894円、工具器具備品974,495円、敷金745,000円)
	資本剰余金	0	③運営費交付金の振替額の積算根拠 費用940,671,218円+消滅した債務1,009,814円-自己収入収益計上額6,464,757円-消滅した資産 1,605,750円+固定資産の取得3,260,389円=936,870,914円
	計	936,870,914	〔 ※ 事業収入及び補助金等収入以外の自己収入を全額財源として使用し、不足分について運営費交付金 収益に計上することとしている。 〕
合 計		936,870,914	

(3) 運営費交付金債務残高の明細

交付年度	運営費交付金債務残高		残高の発生理由及び収益化等の計画
平成20年度	費用進行基準を採用した業務に係る分	285,678,750	○費用進行基準を採用した業務は、国内産糖と輸入糖等との価格調整業務及び情報収集提供業務である。 ○運営費交付金債務残高の発生理由は、自己収入を充当する業務経費が予算を下回り、翌事業年度に繰り越したものの。(注:運営費交付金の収益化については、自己収入を優先的に充てることとしている。) ○翌事業年度に繰り越した運営費交付金債務残高については、翌事業年度において収益化する予定である。
	計	285,678,750	

交付年度	運営費交付金債務残高		残高の発生理由及び収益化等の計画
平成21年度	費用進行基準を採用した業務に係る分	244,853,086	○費用進行基準を採用した業務は、国内産糖と輸入糖等との価格調整業務及び情報収集提供業務である。 ○運営費交付金債務残高の発生理由は、自己収入を充当する業務経費が予算を下回り、翌事業年度に繰り越したものの。(注:運営費交付金の収益化については、自己収入を優先的に充てることとしている。) ○翌事業年度に繰り越した運営費交付金債務残高については、翌事業年度において収益化する予定である。
	計	244,853,086	

4 運営費交付金以外の国等からの財源措置の明細

補助金等の明細

(単位:円)

区分	当期交付額	左の会計処理内訳					摘要
		建設仮勘定補助金等	資産見返補助金等	資本剰余金	長期預り補助金等	収益計上	
甘味資源作物・国内産糖調整交付金	7,030,000,000	0	0	0	0	10,008,929,390	期首残高5,324,688,286円及び交付金返還金14,427円と合わせ、期末残高は2,345,773,323円となっております。
計	7,030,000,000	0	0	0	0	10,008,929,390	

5 役員及び職員の給与の明細

(単位:千円、人)

区 分	報酬又は給与		退職手当	
	支給額	支給人員	支給額	支給人員
役員	(-) 33,504	(-) 10	(-) -	(-) -
職員	(20,280) 472,474	(14) 58	(-) 112,293	(-) 8
合 計	(20,280) 505,978	(14) 68	(-) 112,293	(-) 8

※ 注記事項

- 金額は当勘定の負担分を記載しており、単位未満を切り捨てて表示しております。
- 役員に対する支給の基準は、独立行政法人農畜産業振興機構役員給与規程及び役員退職手当支給規程に定めております。
また、職員に対する支給の基準は、独立行政法人農畜産業振興機構職員給与規程及び職員退職手当支給規程に定めております。
- 報酬又は給与の支給人員は、12ヶ月間の平均人員数を記載しております。
- ()内は、非常勤の職員を外数で記載し、支給人員は12ヶ月間の平均人数を記載しております。
- 中期計画における人件費は、報酬又は給与、法定福利費並びに退職手当であり、附属明細書における報酬又は給与は、役員報酬並びに給与及び手当であり、退職手当は退職手当であります。

6 その他の主要な資産及び負債の明細

(1) 現金及び預金 (単位:円)

項目	期末残高
現金	112,457
普通預金	996,933,663
通知預金	50,000,000
定期預金	400,000,000
計	1,447,046,120

(2) 未収金 (単位:円)

項目	期末残高
事業未収金	575,605,772
一般管理費等未収金	1,359,074
計	576,964,846

(3) 未払金 (単位:円)

項目	期末残高
事業費未払金	4,492,689,770
一般管理費等未払金	32,776,314
計	4,525,466,084

(4) 短期借入金 (単位:円)

項目	期末残高
信金中央金庫	35,000,000,000
百十四銀行	29,736,077,718
計	64,736,077,718

で ん 粉 勘 定

(でん粉勘定)

貸借対照表
(平成22年3月31日)

(単位:円)

資産の部		
I 流動資産		
現金及び預金	443,588,048	
未収収益	50,794	
未収金	<u>1,373,855,304</u>	
流動資産合計		1,817,494,146
II 固定資産		
有形固定資産		
建物	458,599	
減価償却累計額(△)	<u>△ 3,438</u>	455,161
工具器具備品	7,495,114	
減価償却累計額(△)	<u>△ 2,830,942</u>	4,664,172
有形固定資産合計		5,119,333
投資その他の資産		
敷金保証金	<u>6,114,490</u>	
投資その他の資産合計	<u>6,114,490</u>	
固定資産合計		<u>11,233,823</u>
資産合計		<u>1,828,727,969</u>
負債の部		
I 流動負債		
リース債務	317,946	
運営費交付金債務	360,930,487	
短期借入金	1,586,921,117	
未払金	117,795,230	
未払費用	2,909,522	
預り金	1,415,682	
受入保証金	<u>28,365,241</u>	
流動負債合計		2,098,655,225
II 固定負債		
リース債務	849,856	
資産見返負債		
資産見返運営費交付金	<u>10,071,006</u>	
固定負債合計		<u>10,920,862</u>
負債合計		2,109,576,087
純資産の部		
I 繰越欠損金		
当期未処理損失	<u>280,848,118</u>	
(うち当期総利益)	1,109,316,271)	
繰越欠損金合計		<u>280,848,118</u>
純資産合計		<u>△ 280,848,118</u>
負債・純資産合計		<u>1,828,727,969</u>

(でん粉勘定)

損益計算書

(平成21年4月1日～平成22年3月31日)

(単位:円)

I	経常費用			
	業務経費			
	交付金	7,219,912,732		
	国庫納付金	6,611,595,050		
	旅費交通費	3,005,213		
	諸謝金	2,967,845		
	委託費	5,935,297		
	支払リース料	140,597		
	借料及び損料	2,045,942		
	備品費	339,758		
	消耗品費	1,573,026		
	印刷製本費	3,919,290		
	通信運搬費	1,142,808		
	会議費	10,865		
	役務費	12,234,772		
	賃金	5,137,753		
	図書費	539,060		
	給与及び手当	93,154,790		
	賞与	30,934,720		
	法定福利費	21,547,113	14,016,136,631	
	一般管理費			
	役員報酬	9,137,599		
	給与及び手当	19,025,891		
	賞与	6,488,823		
	法定福利費	5,367,811		
	退職手当	325,531		
	委員手当	28,621		
	諸謝金	1,669,471		
	旅費交通費	1,727,518		
	役職員厚生費	375,953		
	委託費	3,258,411		
	支払リース料	367,474		
	借料及び損料	16,715,650		
	備品費	1,420,796		
	消耗品費	4,075,982		
	印刷製本費	48,770		
	光熱水料	1,712,957		
	通信運搬費	2,077,294		
	会議費	8,592		
	役務費	9,875,578		
	賃金	1,433,764		
	租税公課	166,070		
	保険料	29,695		
	図書費	253,757		
	交際費	8,791		
	減価償却費	1,169,857	86,770,656	
	財務費用			
	支払利息		8,125,888	
	経常費用合計			14,111,033,175
II	経常収益			
	運営費交付金収益		269,347,103	
	でん粉価格調整事業収入		14,948,928,741	
	資産見返運営費交付金戻入		1,116,172	
	財務収益			
	受取利息		485,365	
	雑益			
	雑益		472,065	
	経常収益合計			15,220,349,446
	経常利益			1,109,316,271
	当期純利益			1,109,316,271
	当期総利益			1,109,316,271

(でん粉勘定)

キャッシュ・フロー計算書
(平成21年4月1日～平成22年3月31日)

(単位:円)

I	業務活動によるキャッシュ・フロー	
	人件費支出	△ 186,824,678
	でん粉事業費支出	△ 7,383,395,088
	一般管理費支出	△ 40,008,267
	運営費交付金収入	452,816,000
	補助金等収入	16,535,638
	事業収入	14,874,075,419
	その他の収入	2,204,149
	小計	7,735,403,173
	利息及び配当金の受取額	434,571
	利息の支払額	△ 8,125,888
	国庫納付金の支払額	△ 6,613,223,334
	業務活動によるキャッシュ・フロー	1,114,488,522
II	投資活動によるキャッシュ・フロー	
	定期預金の預入による支出	△ 800,000,000
	定期預金の払戻による収入	700,000,000
	敷金保証金の取得による支出	△ 180,000
	敷金保証金の回収による収入	192,220
	投資活動によるキャッシュ・フロー	△ 99,987,780
III	財務活動によるキャッシュ・フロー	
	短期借入れによる収入	11,818,020,218
	短期借入金の返済による支出	△ 12,772,404,155
	リース債務の返済による支出	△ 244,225
	財務活動によるキャッシュ・フロー	△ 954,628,162
IV	資金増加額	59,872,580
V	資金期首残高	283,715,468
VI	資金期末残高	343,588,048

(でん粉勘定)

損失の処理に関する書類

(単位:円)

I	当期末処理損失 (当期総利益)		280,848,118
	前期繰越欠損金	1,390,164,389	(1,109,316,271)
II	損失処理額		<u>0</u>
III	次期繰越欠損金		<u><u>280,848,118</u></u>

(でん粉勘定)

行政サービス実施コスト計算書
(平成21年4月1日～平成22年3月31日)

(単位:円)

I	業務費用			
	(1) 損益計算書上の費用			
	業務費	14,016,136,631		
	一般管理費	86,770,656		
	財務費用	<u>8,125,888</u>	14,111,033,175	
	(2) (控除)自己収入等			
	でん粉価格調整事業収入	△ 14,948,928,741		
	財務収益	△ 485,365		
	雑益	<u>△ 472,065</u>	△ 14,949,886,171	
	業務費用合計			△ 838,852,996
II	引当外賞与見積額			1,231,519
III	引当外退職給付増加見積額			1,921,516
IV	(控除)国庫納付額			<u>△ 6,611,595,050</u>
V	行政サービス実施コスト			<u><u>△ 7,447,295,011</u></u>

重要な会計方針

当事業年度においては、改訂前の独立行政法人会計基準を適用して財務諸表等を作成しております。ただし、改訂後の独立行政法人会計基準第80の規定については当事業年度より適用しております。

1 運営費交付金収益の計上基準

費用進行基準を採用しております。

これは中期計画及びこれを具体化する年度計画等（これらの添付書類を含む）において、業務の実施と運営費交付金との対応関係が不明確であるために、業務達成基準及び期間進行基準を採用することが困難であり、業務進行の実態は活動に要した費用額で捉えることが合理的であるため、費用進行基準を採用しております。

2 減価償却の会計処理方法

有形固定資産

定額法を採用しております。なお、主な資産の耐用年数は以下のとおりであります。

建物	10年
工具器具備品	3年～8年

3 引当金の計上基準

(1) 賞与引当金

運営費交付金により財源措置がなされるため、賞与に係る引当金は計上していません。

(2) 退職給付引当金

役職員の退職給付については運営費交付金により財源措置がなされるため、退職給付引当金は計上していません。

行政サービス実施コスト計算書における引当外退職給付増加見積額は、退職一時金に係る債務については、事業年度末に在職する役職員について、当期末の退職給付見積額から前期末の退職給付見積額を控除した額から、退職者に係る前期末退職給付見積相当額を控除して計算しております。また、厚生年金基金に係る債務については、年金債務に係る当期末の退職給付見積額から前期末の退職給付見積額を控除して計算しております。

(重要な会計方針の変更)

当事業年度から「退職給付に係る会計基準」の一部改正（その3）（企業会計基準第19号平成20年7月31日）を適用しております。

これによる経常利益、当期純利益及び行政サービス実施コストに与える影響はありません。

4 キャッシュ・フロー計算書における資金の範囲

キャッシュ・フロー計算書における資金の範囲は、手許現金、随時引き出し可能な預金からなっております。

5 リース取引の処理方法

リース料総額が300万円以上のファイナンス・リース取引については、通常の売買取引に係る方法に準じた会計処理によっております。

リース料総額が300万円未満のファイナンス・リース取引については、通常の賃貸借取引に係る方法に準じた会計処理によっております。

6 消費税等の会計処理方法

消費税等の会計処理方法は、税込方式によっております。

注記事項

1 貸借対照表

(1) 財源措置が運営費交付金によって行われる賞与引当金の見積額	12,849,225 円
(2) 財源措置が運営費交付金によって行われる退職一時金及び年金債務に係る退職給付引当金の見積額	414,168,501 円

2 キャッシュ・フロー計算書

資金の期末残高の貸借対照表上の科目

現金及び預金	443,588,048 円
うち定期預金	100,000,000 円
(差引) 資金残高	343,588,048 円

3 行政サービス実施コスト計算書

行政サービス実施コスト計算書における引当外退職給付増加見積額

計上額	1,921,516 円
うち国からの出向職員分	1,316,958 円

4 退職給付関係

(1) 採用している退職給付制度の概要

確定給付型の制度として、役員について役員退職手当支給規程、職員については職員退職手当支給規程による退職一時金制度を、また、役員及び職員に対して厚生年金基金制度を設けております。

(2) 退職給付債務

退職給付債務

役員の退職一時金 (簡便法)	537,564 円
職員の退職一時金 (簡便法)	210,200,505 円
厚生年金基金 (原則法)	399,700,311 円
退職給付債務 計	610,438,380 円
年金資産 (厚生年金基金) (△)	△196,269,879 円
運営費交付金の財源措置があるため 引当てなかった額 (△)	△414,168,501 円
退職給付引当金	0 円

(3) 退職給付費用

勤務費用

役員の退職一時金 (簡便法)	△406,746 円
----------------	------------

職員の退職一時金（簡便法）	23,352,619 円
厚生年金基金（注）	7,239,389 円
勤務費用 計	30,185,262 円
利息費用	9,796,774 円
期待運用収益（△）	△5,504,313 円
数理計算上の差異の（費用）処理額	△24,101,828 円
運営費交付金の財源措置があるため 引当金を繰入れなかった額	△10,375,895 円
支出時に費用処理した額	
役員の退職一時金	0 円
職員の退職一時金	325,531 円
厚生年金基金掛金拠出額（注）	9,073,179 円
支出時に費用処理した額 計	9,398,710 円
合計	9,398,710 円

（注）厚生年金基金に対する従業員拠出額を控除しております。

（４）退職給付債務等の計算の基礎に関する事項（厚生年金基金のみ対象）

- ① 退職給付見込額の期間配分方法 期間定額基準
- ② 割引率 2.5%
- ③ 期待運用収益率 3.3%
- ④ 数理計算上の差異の処理年数 発生年度に一括処理

5 金融商品関係

（１）金融商品の状況に関する事項

当勘定は、独立行政法人通則法第47条の規定等に基づき、資金運用については定期預金等で行っております。

また、交付金の支払資金の一時不足となる場合に、主務大臣により認可された借入限度額の範囲内で、金融機関からの借入により資金を調達しております。

（２）金融商品の時価等に関する事項

期末日における貸借対照表計上額、時価及びこれらの差額については、次のとおりであります。なお、時価を把握することが極めて困難と認められるものは、次表には含めておりません（（注2）参照）。

（単位：百万円）

区 分	貸借対照表計上額	時 価	差 額
(1) 現金及び預金	443	443	—
(2) 未収金	1,373	1,373	—
(3) 短期借入金	(1,586)	(1,586)	(—)
(4) 未払金	(117)	(117)	(—)

(注) 単位未満を切り捨てて記載しております。

(注) 負債に計上されているものは、() で示しております。

(注1) 金融商品の時価の算定方法

(1) 現金及び預金、(2) 未収金

これらは短期間で決済されるため、時価は帳簿価額にほぼ等しいことから、当該帳簿価額によっております。

(3) 短期借入金、(4) 未払金

これらは短期間で決済されるため、時価は帳簿価額にほぼ等しいことから、当該帳簿価額によっております。

(注2) 受入保証金(貸借対照表計上額 28 百万円)については、返還時期の確定が行えないため、将来キャッシュ・フローを見積ることができず、時価を把握することが極めて困難と認められることから開示の対象とはしていません。

6 セグメント情報

当勘定は、単一セグメントによって事業を行っているため、開示すべきセグメント情報はありません。

7 重要な債務負担行為

該当事項はありません。

8 重要な後発事象

該当事項はありません。

附 属 明 細 書

1 固定資産の取得及び処分並びに減価償却費及び減損損失の明細

(単位:円)

資産の種類	期首残高	当期増加額	当期減少額	期末残高	減価償却累計額		減損損失累計額			差引当期末残高	摘要	
						当期償却額		当期損益内	当期損益外			
有形固定資産 (償却費 損益内)	建物	0	458,599	0	458,599	3,438	3,438	-	-	-	455,161	
	工具器具備品	6,547,168	947,946	0	7,495,114	2,830,942	1,166,419	-	-	-	4,664,172	
	計	6,547,168	1,406,545	0	7,953,713	2,834,380	1,169,857	-	-	-	5,119,333	
投資その他の 資産	敷金保証金	6,126,710	180,000	192,220	6,114,490	-	-	-	-	-	-	
	計	6,126,710	180,000	192,220	6,114,490	-	-	-	-	-	-	

2 運営費交付金債務及び当期振替額等の明細

(1) 運営費交付金債務の増減の明細

(単位:円)

交付年度	期首残高	交付金当期交付額	当期振替額				期末残高
			運営費交付金収益	資産見返運営費 交付金	資本剰余金	小計	
平成20年度	178,403,603	-	0	0	0	0	178,403,603
平成21年度	-	452,816,000	269,347,103	942,013	0	270,289,116	182,526,884
合計	178,403,603	452,816,000	269,347,103	942,013	0	270,289,116	360,930,487

(2) 運営費交付金債務の当期振替額の明細

平成21年度交付分

区分	金額	内訳
費用進行基準による振替額	運営費交付金収益	269,347,103
	資産見返運営費 交付金	942,013
	資本剰余金	0
	計	270,289,116
合計	270,289,116	

①費用進行基準を採用した業務:でん粉原料用いも及び国内産いもでん粉と輸入でん粉等との価格調整業務及び情報収集提供業務
②当該業務に係る損益等
ア) 損益計算書に計上した費用の額:270,240,255円
(業務管理費20,653,881円、でん粉情報収集提供事業費18,338,345円、役員報酬9,137,599円、給与及び手当112,180,681円、賞与37,423,543円、法定福利費26,914,924円、退職手当325,531円、一般管理費45,255,144円、支払利息10,607円)
イ) 貸借対照表から消滅した債務の額:244,225円
(リース債務244,225円)
ウ) 自己収入に係る収益計上額:945,157円
(財務収益473,092円、雑益472,065円)
エ) 貸借対照表から消滅した資産の額:192,220円
(敷金192,220円)
オ) 固定資産の取得額:942,013円
(建物458,599円、工具器具備品303,414円、敷金180,000円)
③運営費交付金の振替額の積算根拠
費用270,240,255円+消滅した債務244,225円-自己収入収益計上額945,157円-消滅した資産192,220円+固定資産の取得 942,013円=270,289,116円
〔※ 事業収入以外の自己収入を全額財源として使用し、不足分について運営費交付金収益に計上することとしている。〕

(3) 運営費交付金債務残高の明細

交付年度	運営費交付金債務残高		残高の発生理由及び収益化等の計画
平成20年度	費用進行基準を採用した業務に係る分	178,403,603	○費用進行基準を採用した業務は、国内産いもでん粉と輸入でん粉等との価格調整業務及び情報収集提供業務である。 ○運営費交付金債務残高の発生理由は、自己収入を充当する業務経費が予算を下回り、翌事業年度に繰り越したものの。(注:運営費交付金の収益化については、自己収入を優先的に充てることとしている。) ○翌事業年度に繰り越した運営費交付金債務残高については、翌事業年度において収益化する予定である。
	計	178,403,603	

交付年度	運営費交付金債務残高		残高の発生理由及び収益化等の計画
平成21年度	費用進行基準を採用した業務に係る分	182,526,884	○費用進行基準を採用した業務は、国内産いもでん粉と輸入でん粉等との価格調整業務及び情報収集提供業務である。 ○運営費交付金債務残高の発生理由は、自己収入を充当する業務経費が予算を下回り、翌事業年度に繰り越したものの。(注:運営費交付金の収益化については、自己収入を優先的に充てることとしている。) ○翌事業年度に繰り越した運営費交付金債務残高については、翌事業年度において収益化する予定である。
	計	182,526,884	

3 役員及び職員の給与の明細

(単位:千円、人)

区 分	報酬又は給与		退職手当	
	支給額	支給人員	支給額	支給人員
役員	(-) 9,137	(-) 10	(-) -	(-) -
職員	(14,211) 149,604	(13) 24	(-) 325	(-) 2
合 計	(14,211) 158,741	(13) 34	(-) 325	(-) 2

※ 注記事項

- 金額は当勘定の負担分を記載しており、単位未満を切り捨てて表示しております。
- 役員に対する支給の基準は、独立行政法人農畜産業振興機構役員給与規程及び役員退職手当支給規程に定めております。
また、職員に対する支給の基準は、独立行政法人農畜産業振興機構職員給与規程及び職員退職手当支給規程に定めております。
- 報酬又は給与の支給人員は、12ヶ月間の平均人員数を記載しております。
- ()内は、非常勤の職員を外数で記載し、支給人員は12ヶ月間の平均人数を記載しております。
- 中期計画における人件費は、報酬又は給与、法定福利費並びに退職手当であり、附属明細書における報酬又は給与は、役員報酬並びに給与及び手当であり、退職手当は退職手当であります。

4 その他の主要な資産及び負債の明細

(1) 現金及び預金 (単位:円)

項 目	期末残高
普通預金	193,588,048
通知預金	150,000,000
定期預金	100,000,000
計	443,588,048

(2) 未収金 (単位:円)

項 目	期末残高
事業未収金	1,373,424,273
一般管理費等未収金	431,031
計	1,373,855,304

(3) 未払金 (単位:円)

項目	期末残高
事業費未払金	106,505,589
一般管理費等未払金	11,289,641
計	117,795,230

(4) 短期借入金 (単位:円)

項目	期末残高
百十四銀行	1,586,921,117
計	1,586,921,117

補給金等勘定

(補給金等勘定)

貸借対照表
(平成22年3月31日)

(単位:円)

資産の部		
I 流動資産		
現金及び預金	26,671,360,644	
未収収益	9,668,189	
未収金	<u>249,765,828</u>	
流動資産合計		<u>26,930,794,661</u>
資産合計		<u>26,930,794,661</u>
負債の部		
I 流動負債		
売買事業費未払金	144,328,543	
未払金	4,734,199,659	
未払費用	3,434,419	
前受金	2,278,249	
預り金	1,282,093	
受入保証金	235,476,383	
賞与引当金	<u>12,178,728</u>	
流動負債合計		5,133,178,074
II 固定負債		
引当金		
退職給付引当金	<u>364,588,388</u>	
固定負債合計		<u>364,588,388</u>
負債合計		5,497,766,462
純資産の部		
I 利益剰余金		
前中期目標期間繰越積立金	20,225,391,527	
積立金	1,207,636,672	
当期末処分利益	<u>0</u>	
(うち当期総利益	0)	
利益剰余金合計		<u>21,433,028,199</u>
純資産合計		<u>21,433,028,199</u>
負債・純資産合計		<u>26,930,794,661</u>

(補給金等勘定)

損益計算書

(平成21年4月1日～平成22年3月31日)

(単位:円)

I	経常費用		
	業務経費		
	交付金	23,107,499,975	
	買入費	3,324,774,148	
	保管費	12,888,722	
	旅費交通費	8,500,477	
	諸謝金	1,339,769	
	委託費	59,837,235	
	支払リース料	1,594,210	
	借料及び損料	12,312,137	
	備品費	303,855	
	消耗品費	4,185,571	
	印刷製本費	1,438,477	
	光熱水料	267,243	
	通信運搬費	1,653,402	
	会議費	689,674	
	役務費	13,583,669	
	賃金	6,661,272	
	修繕費	12,432	
	租税公課	210,293	
	自動車維持費	463,280	
	保険料	2,441,802	
	雑損	15,036	
	給与及び手当	88,012,117	
	賞与	14,476,319	
	法定福利費	12,022,179	26,675,183,294
	一般管理費		
	役員報酬	13,363,682	
	給与及び手当	31,582,386	
	賞与	5,495,999	
	法定福利費	5,796,742	
	委員手当	24,341	
	諸謝金	1,419,929	
	旅費交通費	843,987	
	役職員厚生費	355,843	
	委託費	3,275,754	
	支払リース料	334,049	
	借料及び損料	15,335,154	
	備品費	2,298,373	
	消耗品費	4,111,857	
	印刷製本費	67,677	
	光熱水料	1,552,739	
	通信運搬費	1,027,000	
	会議費	7,305	
	役務費	9,788,285	
	賃金	3,424,772	
	修繕費	106,325	
	租税公課	35,015,780	
	保険料	4,326	
	図書費	216,664	
	交際費	7,475	
	賞与引当金繰入	12,178,728	
	退職給付引当金繰入	4,738,993	152,374,165
	雑損		
	雑損		1,729,838
	経常費用合計		26,829,287,297
II	経常収益		
	補助金等収益		
	指定生乳生産者団体補給交付金戻入益		15,718,767,000
	輸入乳製品売渡収入		5,574,795,519
	財務収益		

受取利息	97,612,919	
雑益		
雑益	<u>10,244,964</u>	
經常収益合計		<u>21,401,420,402</u>
經常損失		5,427,866,895
当期純損失		5,427,866,895
前中期目標期間繰越積立金取崩額		5,427,866,895
当期総利益		<u><u>0</u></u>

(補給金等勘定)

キャッシュ・フロー計算書
(平成21年4月1日～平成22年3月31日)

(単位:円)

I	業務活動によるキャッシュ・フロー	
	原材料、商品又はサービスの購入による支出	△ 3,257,123,613
	人件費支出	△ 216,969,942
	加工原料乳補給金事業費支出	△ 22,216,140,821
	輸入乳製品売買事業費支出	△ 109,609,789
	一般管理費支出	△ 626,695,319
	その他の業務支出	△ 4,832,263,044
	補助金等収入	15,718,767,000
	事業収入	5,724,251,374
	その他の収入	10,159,214
	小計	△ 9,805,624,940
	利息及び配当金の受取額	101,430,401
	業務活動によるキャッシュ・フロー	△ 9,704,194,539
II	投資活動によるキャッシュ・フロー	
	定期預金の預入による支出	△ 115,400,000,000
	定期預金の払戻による収入	125,100,000,000
	投資活動によるキャッシュ・フロー	9,700,000,000
III	資金に係る換算差額	72,269
IV	資金減少額	△ 4,122,270
V	資金期首残高	875,482,914
VI	資金期末残高	871,360,644

(補給金等勘定)

利益の処分に関する書類

(単位:円)

I 当期末処分利益		0
当期総利益	0	
II 利益処分量		<u>0</u>

(補給金等勘定)

行政サービス実施コスト計算書
(平成21年4月1日～平成22年3月31日)

(単位:円)

I	業務費用			
	(1) 損益計算書上の費用			
	業務費	26,675,183,294		
	一般管理費	152,374,165		
	雑損	<u>1,729,838</u>	26,829,287,297	
	(2) (控除)自己収入等			
	輸入乳製品売渡収入	△ 5,574,795,519		
	財務収益	△ 97,612,919		
	雑益	<u>△ 10,244,964</u>	<u>△ 5,682,653,402</u>	
	業務費用合計			21,146,633,895
II	引当外退職給付増加見積額			<u>2,166,031</u>
III	行政サービス実施コスト			<u><u>21,148,799,926</u></u>

重要な会計方針

当事業年度においては、改訂前の独立行政法人会計基準を適用して財務諸表等を作成しております。ただし、改訂後の独立行政法人会計基準第80の規定については当事業年度より適用しております。

1 引当金の計上基準

(1) 賞与引当金

役職員に対して支給する賞与の支出に充てるため、支給見込額に基づき当期に見合う分を計上しております。

(2) 退職給付引当金

役職員の退職給付に備えるため、当該事業年度末における退職給付債務及び年金資産の見込額に基づき計上しております。

数理計算上の差異については、発生年度に一括処理しております。

(重要な会計方針の変更)

当事業年度から「退職給付に係る会計基準」の一部改正（その3）（企業会計基準第19号平成20年7月31日）を適用しております。

これによる経常損失、当期純損失及び行政サービス実施コストに与える影響はありません。

2 外貨建資産の本邦通貨への換算基準

外貨建金銭債権は、期末日の直物為替相場により円貨に換算し、換算差額は損益として処理しております。

3 キャッシュ・フロー計算書における資金の範囲

キャッシュ・フロー計算書における資金の範囲は、手許現金、随時引き出し可能な預金からなっております。

4 リース取引の処理方法

リース料総額が300万円以上のファイナンス・リース取引については、通常の売買取引に係る方法に準じた会計処理によっております。

リース料総額が300万円未満のファイナンス・リース取引については、通常の賃貸借取引に係る方法に準じた会計処理によっております。

5 消費税等の会計処理方法

消費税等の会計処理方法は、税込方式によっております。

注記事項

1 キャッシュ・フロー計算書

資金の期末残高の貸借対照表上の科目

現金及び預金	26,671,360,644 円
うち定期預金	25,800,000,000 円
(差引) 資金残高	871,360,644 円

2 行政サービス実施コスト計算書

行政サービス実施コスト計算書における引当外退職給付増加見積額

計上額	2,166,031 円
うち国からの出向職員分	2,166,031 円

3 退職給付関係

(1) 採用している退職給付制度の概要

確定給付型の制度として、役員については役員退職手当支給規程、職員については職員退職手当支給規程による退職一時金制度を、また、役員及び職員に対して厚生年金基金制度を設けております。

(2) 退職給付債務

退職給付債務

役員の退職一時金 (簡便法)	860,099 円
職員の退職一時金 (簡便法)	189,007,797 円
厚生年金基金 (原則法)	343,290,992 円
退職給付債務 計	533,158,888 円
年金資産 (厚生年金基金) (△)	△ 168,570,500 円
退職給付引当金	364,588,388 円

(3) 退職給付費用

勤務費用

役員の退職一時金 (簡便法)	△ 650,797 円
職員の退職一時金 (簡便法)	16,097,887 円
厚生年金基金 (注)	6,173,835 円
勤務費用 計	21,620,925 円
利息費用	8,414,164 円
期待運用収益 (△)	△ 4,727,494 円
数理計算上の差異の (費用) 処理額	△ 20,568,602 円
合計	4,738,993 円

(注) 厚生年金基金に対する従業員拠出額を控除しております。

(4) 退職給付債務等の計算の基礎に関する事項（厚生年金基金のみ対象）

- ① 退職給付見込額の期間配分方法 期間定額基準
- ② 割引率 2.5%
- ③ 期待運用収益率 3.3%
- ④ 数理計算上の差異の処理年数 発生年度に一括処理

4 金融商品関係

(1) 金融商品の状況に関する事項

当勘定は、短期的な資金運用については独立行政法人通則法第47条の規定等に基づき、金融機関への定期預金で行っており、有価証券及び投資有価証券は保有していません。

(2) 金融商品の時価等に関する事項

期末日における貸借対照表計上額、時価及びこれらの差額については、次のとおりであります。

(単位：百万円)

区 分	貸借対照表計上額	時 価	差 額
(1)現金及び預金	26,671	26,671	—
(2)未払金	(4,734)	(4,734)	(—)

(注) 単位未満を切り捨てて記載しております。

(注) 負債に計上されているものは、() で示しております。

(注1) 金融商品の時価の算定方法に関する事項

- (1) 現金及び預金、(2) 未払金

これらは短期間で決済されるため、時価は帳簿価額にほぼ等しいことから、当該帳簿価額によっております。

5 セグメント情報

当勘定は、単一セグメントによって事業を行っているため、開示すべきセグメント情報はありません。

6 重要な債務負担行為

該当事項はありません。

7 重要な後発事象

該当事項はありません。

附 属 明 细 书

1 引当金の明細

(単位:円)

区分	期首残高	当期増加額	当期減少額		期末残高	摘要
			目的使用	その他		
賞与引当金	12,179,304	12,178,728	12,179,304	0	12,178,728	
計	12,179,304	12,178,728	12,179,304	0	12,178,728	

2 退職給付引当金の明細

(単位:円)

区分	期首残高	当期増加額	当期減少額	期末残高	摘要
退職給付債務合計額	537,378,991	33,339,584	37,559,687	533,158,888	
退職一時金に係る債務	200,812,408	15,447,090	26,391,602	189,867,896	
厚生年金基金に係る債務	336,566,583	17,892,494	11,168,085	343,290,992	
未認識過去勤務債務及び未認識数理計算上の差異	0	20,568,602	20,568,602	0	
年金資産	△ 143,257,410	△ 35,466,204	△ 10,153,114	△ 168,570,500	
退職給付引当金	394,121,581	18,441,982	47,975,175	364,588,388	

3 積立金の明細

(単位:円)

区分	期首残高	当期増加額	当期減少額	期末残高	摘要
独立行政法人通則法第44条第1項積立金	0	1,207,636,672	0	1,207,636,672	
前中期目標期間繰越積立金	25,653,258,422	0	5,427,866,895	20,225,391,527	損益計算において損失を生じたための取崩
計	25,653,258,422	1,207,636,672	5,427,866,895	21,433,028,199	

4 目的積立金の取崩しの明細

(単位:円)

区分	金額	摘要
目的積立金取崩額		
前中期目標期間繰越積立金	5,427,866,895	損益計算において損失を生じたための取崩
計	5,427,866,895	

5 運営費交付金以外の国等からの財源措置の明細
補助金等の明細

(単位:円)

区分	当期交付額	左の会計処理内訳					摘要
		建設仮勘定補助金等	資産見返補助金等	資本剰余金	長期預り補助金等	収益計上	
農畜産業振興対策交付金(指定生乳生産者団体補給交付金)	15,718,767,000	0	0	0	0	15,718,767,000	
計	15,718,767,000	0	0	0	0	15,718,767,000	

6 役員及び職員の給与の明細 (単位:千円、人)

区分	報酬又は給与		退職手当	
	支給額	支給人員	支給額	支給人員
役員	(-)	(-)	(-)	(-)
	14,620	10	-	-
職員	(10,336)	(15)	(-)	(-)
	150,489	83	26,391	5
合計	(10,336)	(15)	(-)	(-)
	165,109	93	26,391	5

※ 注記事項

- 金額は当勘定の負担分を記載しており、単位未満を切り捨てて表示しております。
- 役員に対する支給の基準は、独立行政法人農畜産業振興機構役員給与規程及び役員退職手当支給規程に定めております。
また、職員に対する支給の基準は、独立行政法人農畜産業振興機構職員給与規程及び職員退職手当支給規程に定めております。
- 報酬又は給与の支給人員は12ヶ月間の平均人数を記載しております。
- ()内は非常勤の職員を外数で記載し、支給人員は12ヶ月間の平均人数を記載しております。
- 中期計画における人件費は、報酬又は給与、法定福利費、賞与引当金繰入並びに退職給付引当金繰入であり、附属明細書における報酬又は給与は、役員報酬、給与及び手当並びに賞与引当金の目的使用であり、退職手当は、退職一時金に係る退職給付引当金の目的使用であります。

7 その他の主要な資産及び負債の明細

(1) 現金及び預金 (単位:円)

項目	期末残高
普通預金	871,360,644
定期預金	25,800,000,000
計	26,671,360,644

(2) 未払金 (単位:円)

項目	期末残高
補助等事業費未払金	4,727,402,930
一般管理費等未払金	6,796,729
計	4,734,199,659

肉用子牛勘定

(肉用子牛勘定)

貸借対照表
(平成22年3月31日)

(単位:円)

資産の部		
I 流動資産		
現金及び預金	87,833,233	
未収収益	97,515	
未収金	776,902	
その他の流動資産	260,695,108	
流動資産合計		349,402,758
II 固定資産		
有形固定資産		
工具器具備品	107,927,790	
減価償却累計額(△)	△ 73,541,555	34,386,235
有形固定資産合計		34,386,235
投資その他の資産		
投資有価証券	249,384,827	
投資その他の資産合計	249,384,827	
固定資産合計		283,771,062
資産合計		633,173,820
負債の部		
I 流動負債		
リース債務	26,068,366	
運営費交付金債務	5,796,965	
未払金	260,310,561	
未払費用	3,202,983	
預り金	914,483	
流動負債合計		296,293,358
II 固定負債		
リース債務	8,317,869	
固定負債合計		8,317,869
負債合計		304,611,227
純資産の部		
I 資本金		
政府出資金		328,562,593
II 利益剰余金		
当期末処分利益	0	
(うち当期総利益)	0	
利益剰余金合計		0
純資産合計		328,562,593
負債・純資産合計		633,173,820

I	経常費用			
	業務経費			
	交付金	7,039,584,700		
	補助金	5,384,141,934		
	旅費交通費	1,513,570		
	諸謝金	31,500		
	委託費	91,301,316		
	支払リース料	732,312		
	借料及び損料	1,943,913		
	備品費	498,750		
	消耗品費	183,383		
	印刷製本費	176,400		
	通信運搬費	1,742,252		
	会議費	6,000		
	役務費	36,242,084		
	賃金	11,476,981		
	給与及び手当	61,168,421		
	賞与	15,474,701		
	法定福利費	12,118,845		
	減価償却費	24,431,496	12,682,768,558	
	一般管理費			
	役員報酬	10,157,960		
	給与及び手当	21,948,907		
	賞与	5,997,078		
	法定福利費	5,538,600		
	退職手当	18,342,055		
	委員手当	16,923		
	諸謝金	987,622		
	旅費交通費	586,753		
	役職員厚生費	247,417		
	委託費	2,277,623		
	支払リース料	232,205		
	借料及び損料	10,666,029		
	備品費	1,597,242		
	消耗品費	2,857,231		
	印刷製本費	47,052		
	光熱水料	1,078,927		
	通信運搬費	713,698		
	会議費	5,082		
	役務費	6,806,056		
	賃金	2,554,420		
	修繕費	73,895		
	租税公課	50,015		
	保険料	3,008		
	図書費	150,694		
	交際費	5,201	92,941,693	
	財務費用			
	支払利息		465,852	
	経常費用合計			12,776,176,103
II	経常収益			
	運営費交付金収益		147,166,587	
	業務財源受入		12,624,771,272	
	財務収益			
	受取利息		3,527,233	
	雑益			
	雑益		52,747	
	経常収益合計			12,775,517,839
	経常損失			658,264

III 臨時利益		
過年度補助事業費返還金等	658,264	
臨時利益合計		658,264
当期純利益		0
当期総利益		0

(肉用子牛勘定)

キャッシュ・フロー計算書
(平成21年4月1日～平成22年3月31日)

(単位:円)

I	業務活動によるキャッシュ・フロー	
	人件費支出	△ 150,619,256
	肉用子牛補給金等事業費支出	△ 12,507,446,860
	一般管理費支出	△ 27,182,127
	運営費交付金収入	151,296,000
	その他の収入	12,511,950,516
	小計	△ 22,001,727
	利息及び配当金の受取額	3,380,443
	利息の支払額	△ 465,852
	業務活動によるキャッシュ・フロー	△ 19,087,136
II	投資活動によるキャッシュ・フロー	
	定期預金の預入による支出	△ 250,000,000
	定期預金の払戻による収入	250,000,000
	投資活動によるキャッシュ・フロー	0
III	財務活動によるキャッシュ・フロー	
	リース債務の返済による支出	△ 24,431,496
	財務活動によるキャッシュ・フロー	△ 24,431,496
IV	資金減少額	△ 43,518,632
V	資金期首残高	101,351,865
VI	資金期末残高	57,833,233

(肉用子牛勘定)

利益の処分に関する書類

(単位:円)

I	当期末処分利益		0
	当期総利益	0	
II	利益処分量	<hr/>	0

(肉用子牛勘定)

行政サービス実施コスト計算書
(平成21年4月1日～平成22年3月31日)

(単位:円)

I	業務費用			
	(1) 損益計算書上の費用			
	業務費	12,682,768,558		
	一般管理費	92,941,693		
	財務費用	<u>465,852</u>	12,776,176,103	
	(2) (控除)自己収入等			
	業務財源受入	△ 12,624,771,272		
	財務収益	△ 3,527,233		
	雑益	△ 52,747		
	臨時利益	<u>△ 658,264</u>	<u>△ 12,629,009,516</u>	
	業務費用合計			147,166,587
II	引当外賞与見積額			8
III	引当外退職給付増加見積額			△ 37,451,406
IV	機会費用			
	政府出資の機会費用			<u>4,583,448</u>
V	行政サービス実施コスト			<u><u>114,298,637</u></u>

重要な会計方針

当事業年度においては、改訂前の独立行政法人会計基準を適用して財務諸表等を作成しております。ただし、改訂後の独立行政法人会計基準第80の規定については当事業年度より適用しております。

1 運営費交付金収益の計上基準

費用進行基準を採用しております。

これは中期計画及びこれを具体化する年度計画等（これらの添付書類を含む）において、業務の実施と運営費交付金との対応関係が不明確であるために、業務達成基準及び期間進行基準を採用することが困難であり、業務進行の実態は活動に要した費用額で捉えることが合理的であるため、費用進行基準を採用しております。

2 減価償却の会計処理方法

有形固定資産

定額法を採用しております。なお、主な資産の耐用年数は以下のとおりであります。

工具器具備品 4年～5年

3 引当金の計上基準

(1) 賞与引当金

運営費交付金により財源措置がなされるため、賞与に係る引当金は計上しておりません。

(2) 退職給付引当金

役職員の退職給付については運営費交付金により財源措置がなされるため、退職給付引当金は計上しておりません。

行政サービス実施コスト計算書における引当外退職給付増加見積額は、退職一時金に係る債務については、事業年度末に在職する役職員について、当期末の退職給付見積額から前期末の退職給付見積額を控除した額から、退職者に係る前期末退職給付見積相当額を控除して計算しております。また、厚生年金基金に係る債務については、年金債務に係る当期末の退職給付見積額から前期末の退職給付見積額を控除して計算しております。

(重要な会計方針の変更)

当事業年度から「退職給付に係る会計基準」の一部改正（その3）（企業会計基準第19号平成20年7月31日）を適用しております。

これによる経常損失、当期純利益及び行政サービス実施コストに与える影響はありません。

4 有価証券の評価基準及び評価方法

満期保有目的債券

取得差額があるもの

償却原価法（定額法、売却原価は先入先出法により算定）によっております。

5 キャッシュ・フロー計算書における資金の範囲

キャッシュ・フロー計算書における資金の範囲は、手許現金、随時引き出し可能な預

金からなっております。

6 行政サービス実施コスト計算書における機会費用の計上方法

政府出資の機会費用の計算に使用した利率

10年利付国債の平成22年3月末利回りを参考に1.395%で計算しております。

7 リース取引の処理方法

リース料総額が300万円以上のファイナンス・リース取引については、通常の売買取引に係る方法に準じた会計処理によっております。

リース料総額が300万円未満のファイナンス・リース取引については、通常の賃貸借取引に係る方法に準じた会計処理によっております。

8 消費税等の会計処理方法

消費税等の会計処理方法は、税込方式によっております。

注記事項

1 貸借対照表

- (1) 財源措置が運営費交付金によって行われる賞与引当金の見積額 8,464,216 円
- (2) 財源措置が運営費交付金によって行われる退職一時金及び年金債務に係る退職給付引当金の見積額 253,360,219 円

2 キャッシュ・フロー計算書

資金の期末残高の貸借対照表上の科目

現金及び預金	87,833,233 円
うち定期預金	30,000,000 円
(差引) 資金残高	57,833,233 円

3 行政サービス実施コスト計算書

行政サービス実施コスト計算書における引当外退職給付増加見積額

計上額	△ 37,451,406 円
うち国からの出向職員分	1,505,392 円

4 有価証券関係

- (1) 満期保有目的の債券で時価のあるもの (単位：円)

区 分	期 末 に お け る 貸借対照表計上額	期 末 に お け る 時 価	差 額
時価が貸借対照表計上額を超えるもの	249,384,827	258,675,000	9,290,173
合 計	249,384,827	258,675,000	9,290,173

- (2) 事業年度中に売却した満期保有目的の債券
該当なし

- (3) 満期保有目的の債券の期末日以後における償還予定額 (単位：円)

区 分	1 年 以 内	1 年 超 5 年 以 内	5 年 超 10 年 以 内	10 年 超
国債・地方債等	0	250,000,000	0	0
合 計	0	250,000,000	0	0

5 退職給付関係

- (1) 採用している退職給付制度の概要

確定給付型の制度として、役員について役員退職手当支給規程、職員については職員退職手当支給規程による退職一時金制度を、また、役員及び職員に対して厚生年金基金制度を設けております。

(2) 退職給付債務

退職給付債務

役員の退職一時金（簡便法）	597,769 円
職員の退職一時金（簡便法）	131,360,418 円
厚生年金基金（原則法）	238,530,830 円
退職給付債務 計	370,489,017 円
年金資産（厚生年金基金）（△）	△ 117,128,798 円
運営費交付金の財源措置があるため 引当てなかった額（△）	△ 253,360,219 円
退職給付引当金	0 円

(3) 退職給付費用

勤務費用

役員の退職一時金（簡便法）	△ 452,304 円
職員の退職一時金（簡便法）	11,187,923 円
厚生年金基金（注）	4,004,362 円
勤務費用 計	14,739,981 円
利息費用	5,846,462 円
期待運用収益（△）	△ 3,284,832 円
数理計算上の差異の（費用）処理額	△ 13,221,300 円
運営費交付金の財源措置があるため 引当金を繰入れなかった額	△ 4,080,311 円
支出時に費用処理した額	
役員の退職一時金	0 円
職員の退職一時金	18,342,055 円
厚生年金基金掛金拠出額（注）	6,260,772 円
支出時に費用処理した額 計	24,602,827 円
合計	24,602,827 円

（注）厚生年金基金に対する従業員拠出額を控除しております。

(4) 退職給付債務等の計算の基礎に関する事項（厚生年金基金のみ対象）

- ① 退職給付見込額の期間配分方法 期間定額基準
- ② 割引率 2.5%
- ③ 期待運用収益率 3.3%
- ④ 数理計算上の差異の処理年数 発生年度に一括処理

6 金融商品関係

(1) 金融商品の状況に関する事項

当勘定は、短期的な資金運用については独立行政法人通則法第47条の規定等に基づき、金融機関への定期預金で行っております。また、1年を超す資金運用については、同規定等に基づき国債で行っております。

(2) 金融商品の時価等に関する事項

期末日における貸借対照表計上額、時価及びこれらの差額については、次のとおりであります。

(単位：百万円)

区 分	貸借対照表計上額	時 価	差 額
(1)現金及び預金	87	87	—
(2)有価証券及び投資有価証券			
①満期保有目的の債券	249	258	9
(3)リース債務	(34)	(34)	(—)
(4)未払金	(260)	(260)	(—)

(注) 単位未満を切り捨てて記載しております。

(注) 負債に計上されているものは、() で示しております。

(注1) 金融商品の時価の算定方法及び有価証券に関する事項

(1) 現金及び預金、(3) リース債務、(4) 未払金

これらは短期間で決済されるため、時価は帳簿価額にほぼ等しいことから、当該帳簿価額によっております。

(2) 有価証券及び投資有価証券

これらの時価については、取引金融機関から提示された価格によっております。なお、保有目的ごとの有価証券に関する注記は、「4 有価証券関係」を参照下さい。

7 セグメント情報

当勘定は、単一セグメントによって事業を行っているため、開示すべきセグメント情報はありません。

8 重要な債務負担行為

該当事項はありません。

9 重要な後発事象

該当事項はありません。

附 属 明 细 书

1 固定資産の取得及び処分並びに減価償却費及び減損損失の明細

(単位:円)

資産の種類	期首残高	当期増加額	当期減少額	期末残高	減価償却累計額		減損損失累計額			差引当期末残高	摘要	
					当期償却額		当期損益内	当期損益外				
有形固定資産(償却費損益内)	工具器具備品	99,370,950	8,556,840	0	107,927,790	73,541,555	24,431,496	-	-	-	34,386,235	
	計	99,370,950	8,556,840	0	107,927,790	73,541,555	24,431,496	-	-	-	34,386,235	
有形固定資産合計	工具器具備品	99,370,950	8,556,840	0	107,927,790	73,541,555	24,431,496	-	-	-	34,386,235	
	計	99,370,950	8,556,840	0	107,927,790	73,541,555	24,431,496	-	-	-	34,386,235	
投資その他の資産	投資有価証券	249,229,974	154,853	0	249,384,827	-	-	-	-	-	-	
	計	249,229,974	154,853	0	249,384,827	-	-	-	-	-	-	

2 有価証券の明細

投資その他の資産として計上された有価証券

(単位:円)

満期保有目的債券	種類及び銘柄	取得価額	券面総額	貸借対照表計上額	当期費用に含まれた評価差額	摘要
		利付国庫債券(10年)第258回	248,532,500	250,000,000	249,384,827	
	計	248,532,500	250,000,000	249,384,827	0	
貸借対照表計上額合計				249,384,827		

3 資本金の明細

(単位:円)

資本金	区分	期首残高	当期増加額	当期減少額	期末残高	摘要
		政府出資金	328,562,593	0	0	
	計	328,562,593	0	0	328,562,593	

4 運営費交付金債務及び当期振替額等の明細

(1) 運営費交付金債務の増減の明細

(単位:円)

交付年度	期首残高	交付金当期交付額	当期振替額				期末残高
			運営費交付金収益	資産見返運営費交付金	資本剰余金	小計	
平成20年度	1,667,552	-	0	0	0	0	1,667,552
平成21年度	-	151,296,000	147,166,587	0	0	147,166,587	4,129,413
合計	1,667,552	151,296,000	147,166,587	0	0	147,166,587	5,796,965

(2) 運営費交付金債務の当期振替額の明細

平成21年度交付分

(単位:円)

区分	金額	内訳
費用進行基準による振替額	運営費交付金収益 147,166,587	①費用進行基準を採用した業務:肉用子牛生産者補給交付金の交付等の業務 ②当該業務に係る損益等 ア) 損益計算書に計上した費用の額:150,746,567円 (役員報酬10,157,960円、給与及び手当83,117,328円、賞与21,471,779円、法定福利費17,657,445円、退職手当18,342,055円) イ) 自己収入に係る収益計上額:3,579,980円 ③運営費交付金の振替額の積算根拠 費用150,746,567円-自己収入収益計上額3,579,980円=147,166,587円>運営費交付金受領額151,296,000円したがって、運営費交付金の振替額=147,166,587円 【※ 自己収入を全額財源として使用し、不足分について運営費交付金収益に計上することとしている。】
合計	147,166,587	

(3) 運営費交付金債務残高の明細

交付年度	運営費交付金債務残高	残高の発生理由及び収益化等の計画	
平成20年度	費用進行基準を採用した業務に係る分	1,667,552	○費用進行基準を採用した業務は、肉用子牛生産者補給交付金の交付等の業務である。 ○運営費交付金債務残高の発生理由は、自己収入が増加したことに加え、自己収入を充当する業務経費が予算を下回り、翌事業年度に繰り越したもの。(注:運営費交付金の収益化については、自己収入を優先的に充てることとしている。) ○翌事業年度に繰り越した運営費交付金債務残高については、翌事業年度において収益化する予定である。
	計	1,667,552	
平成21年度	費用進行基準を採用した業務に係る分	4,129,413	○費用進行基準を採用した業務は、肉用子牛生産者補給交付金の交付等の業務である。 ○運営費交付金債務残高の発生理由は、自己収入が増加したことに加え、自己収入を充当する業務経費が予算を下回り、翌事業年度に繰り越したもの。(注:運営費交付金の収益化については、自己収入を優先的に充てることとしている。) ○翌事業年度に繰り越した運営費交付金債務残高については、翌事業年度において収益化する予定である。
	計	4,129,413	

5 役員及び職員の給与の明細

(単位:千円、人)

区分	報酬又は給与		退職手当	
	支給額	支給人員	支給額	支給人員
役員	(-) 10,157	(-) 10	(-) -	(-) -
職員	(17,319) 104,589	(15) 83	(-) 18,342	(-) 5
合計	(17,319) 114,747	(15) 93	(-) 18,342	(-) 5

※ 注記事項

- 金額は当勘定の負担分を記載しており、単位未満を切り捨てて表示しております。
- 役員に対する支給の基準は、独立行政法人農畜産業振興機構役員給与規程及び役員退職手当支給規程に定めております。
また、職員に対する支給の基準は、独立行政法人農畜産業振興機構職員給与規程及び職員退職手当支給規程に定めております。
- 報酬又は給与の支給人員は12ヶ月間の平均人数を記載しております。
- ()内は非常勤の職員を外数で記載し、支給人員は12ヶ月間の平均人数を記載しております。
- 中期計画における人件費は、報酬又は給与、法定福利費並びに退職手当であり、附属明細書における報酬又は給与は、役員報酬並びに給与及び手当であり、退職手当は退職手当であります。

6 その他の主要な資産及び負債の明細

(1) 現金及び預金

(単位:円)

項目	期末残高
普通預金	57,833,233
定期預金	30,000,000
計	87,833,233

(2) 未払金

(単位:円)

項目	期末残高
補助等事業費未払金	255,990,814
一般管理費等未払金	4,319,747
計	260,310,561

債務保証勘定

(債務保証勘定)

貸借対照表
(平成22年3月31日)

(単位:円)

資産の部			
I 流動資産			
現金及び預金	42,734,515		
未収収益	53,955		
未収金	1,886		
流動資産合計			42,790,356
II 固定資産			
投資その他の資産			
投資有価証券	340,000,000		
破産更生債権等	182,685,020		
貸倒引当金(△)	△ 182,685,020	0	
投資その他の資産合計		340,000,000	
固定資産合計			340,000,000
資産合計			382,790,356
負債の部			
I 流動負債			
未払金	33,443		
未払費用	17,179		
預り金	6,405		
賞与引当金	60,894		
流動負債合計			117,921
II 固定負債			
引当金			
退職給付引当金	1,769,624		
固定負債合計			1,769,624
負債合計			1,887,545
純資産の部			
I 資本金			
政府出資金			371,650,899
II 利益剰余金			
積立金	4,554,489		
当期未処分利益	4,697,423		
(うち当期総利益)	4,697,423)		
利益剰余金合計			9,251,912
純資産合計			380,902,811
負債・純資産合計			382,790,356

(債務保証勘定)

損益計算書

(平成21年4月1日～平成22年3月31日)

(単位:円)

I	経常費用			
	業務経費			
	旅費交通費	70,040		
	諸謝金	31,500		
	通信運搬費	5,280		
	給与及び手当	440,063		
	賞与	72,382		
	法定福利費	60,113	679,378	
	一般管理費			
	役員報酬	69,603		
	給与及び手当	158,771		
	賞与	27,683		
	法定福利費	29,357		
	委員手当	115		
	諸謝金	7,028		
	旅費交通費	4,130		
	委員旅費	77		
	役職員厚生費	1,771		
	委託費	16,494		
	支払リース料	1,640		
	借料及び損料	71,985		
	備品費	11,412		
	消耗品費	20,243		
	印刷製本費	337		
	光熱水料	7,612		
	通信運搬費	5,088		
	会議費	36		
	役務費	46,988		
	賃金	16,997		
	修繕費	532		
	租税公課	359		
	保険料	22		
	図書費	1,074		
	交際費	38		
	賞与引当金繰入	60,894		
	退職給付引当金繰入	29,565	589,851	
	経常費用合計			1,269,229
II	経常収益			
	財務収益			
	受取利息		5,011,966	
	雑益			
	雑益		378	
	経常収益合計			5,012,344
	経常利益			3,743,115
III	臨時利益			
	貸倒引当金戻入益		954,308	
	臨時利益合計			954,308
	当期純利益			4,697,423
	当期総利益			4,697,423

(債務保証勘定)

キャッシュ・フロー計算書
(平成21年4月1日～平成22年3月31日)

(単位:円)

I	業務活動によるキャッシュ・フロー	
	人件費支出	△ 1,095,232
	保証事業費支出	△ 106,820
	一般管理費支出	△ 181,897
	その他の収入	954,686
	小計	△ 429,263
	利息及び配当金の受取額	5,020,029
	業務活動によるキャッシュ・フロー	4,590,766
II	投資活動によるキャッシュ・フロー	
	定期預金の預入による支出	△ 150,000,000
	定期預金の払戻による収入	150,000,000
	投資活動によるキャッシュ・フロー	0
III	資金増加額	4,590,766
IV	資金期首残高	8,143,749
V	資金期末残高	12,734,515

(債務保証勘定)

利益の処分に関する書類

(単位:円)

I	当期末処分利益		4,697,423
	当期総利益	4,697,423	
II	利益処分額		
	積立金	4,697,423	
			<u>4,697,423</u>

(債務保証勘定)

行政サービス実施コスト計算書
(平成21年4月1日～平成22年3月31日)

(単位:円)

I	業務費用			
	(1) 損益計算書上の費用			
	業務費	679,378		
	一般管理費	<u>589,851</u>	1,269,229	
	(2) (控除)自己収入等			
	財務収益	△ 5,011,966		
	雑益	△ 378		
	臨時利益	<u>△ 954,308</u>	<u>△ 5,966,652</u>	
	業務費用合計			△ 4,697,423
II	引当外退職給付増加見積額			10,830
III	機会費用			
	政府出資の機会費用			<u>5,184,530</u>
IV	行政サービス実施コスト			<u><u>497,937</u></u>

重要な会計方針

当事業年度においては、改訂前の独立行政法人会計基準を適用して財務諸表等を作成しております。ただし、改訂後の独立行政法人会計基準第80の規定については当事業年度より適用しております。

1 引当金計上基準

(1) 貸倒引当金

債権の貸倒れによる損失に備えるため、個別に回収可能性を検討し、回収不能見込額を計上しております。

(2) 賞与引当金

役職員に対して支給する賞与の支出に充てるため、支給見込額に基づき当期に見合う分を計上しております。

(3) 退職給付引当金

役職員の退職給付に備えるため、当該事業年度末における退職給付債務及び年金資産の見込額に基づき計上しております。

数理計算上の差異については、発生年度に一括処理しております。

(重要な会計方針の変更)

当事業年度から「退職給付に係る会計基準」の一部改正（その3）（企業会計基準第19号平成20年7月31日）を適用しております。

これによる経常利益、当期純利益及び行政サービス実施コストに与える影響はありません。

2 有価証券の評価基準及び評価方法

満期保有目的債券

取得差額があるもの

償却原価法（定額法、売却原価は先入先出法により算定）によっております。

3 キャッシュ・フロー計算書における資金の範囲

キャッシュ・フロー計算書における資金の範囲は、手許現金、随時引き出し可能な預金からなっております。

4 行政サービス実施コスト計算書における機会費用の計上方法

政府出資の機会費用の計算に使用した利率

10年利付国債の平成22年3月末利回りを参考に1.395%で計算しております。

5 リース取引の処理方法

リース料総額が300万円以上のファイナンス・リース取引については、通常の売買取引に係る方法に準じた会計処理によっております。

リース料総額が300万円未満のファイナンス・リース取引については、通常の賃貸借取引に係る方法に準じた会計処理によっております。

6 消費税等の会計処理方法

消費税等の会計処理方法は、税込方式によっております。

注記事項

1 キャッシュ・フロー計算書

資金の期末残高の貸借対照表上の科目

現金及び預金	42,734,515 円
うち定期預金	30,000,000 円
(差引) 資金残高	12,734,515 円

2 行政サービス実施コスト計算書

行政サービス実施コスト計算書における引当外退職給付増加見積額

計上額	10,830 円
うち国からの出向職員分	10,830 円

3 有価証券関係

(1) 満期保有目的の債券で時価のあるもの

(単位：円)

区 分	期末における 貸借対照表計上額	期末における時価	差 額
時価が貸借対照表計上額を超えるもの	340,000,000	345,576,000	5,576,000
合 計	340,000,000	345,576,000	5,576,000

(2) 事業年度中に売却した満期保有目的の債券

該当なし

(3) 満期保有目的の債券の期末日以後における償還予定額

(単位：円)

区 分	1 年 以 内	1 年超 5 年以内	5 年超 10 年以内	10 年 超
金融債	0	340,000,000	0	0
合 計	0	340,000,000	0	0

4 退職給付関係

(1) 採用している退職給付制度の概要

確定給付型の制度として、役員について役員退職手当支給規程、職員については職員退職手当支給規程による退職一時金制度を、また、役員及び職員に対して厚生年金基金制度を設けております。

(2) 退職給付債務

退職給付債務

役員の退職一時金（簡便法）	4,301 円
職員の退職一時金（簡便法）	945,039 円
厚生年金基金（原則法）	1,611,695 円
退職給付債務 計	2,561,035 円
年金資産（厚生年金基金）（△）	△ 791,411 円
退職給付引当金	1,769,624 円

(3) 退職給付費用

勤務費用

役員の退職一時金（簡便法）	△ 3,253 円
職員の退職一時金（簡便法）	80,597 円
厚生年金基金（注）	27,930 円
勤務費用 計	105,274 円
利息費用	39,503 円
期待運用収益（△）	△ 22,195 円
数理計算上の差異の（費用）処理額	△ 93,017 円
合計	29,565 円

（注）厚生年金基金に対する従業員拠出額を控除しております。

(4) 退職給付債務等の計算の基礎に関する事項（厚生年金基金のみ対象）

- ① 退職給付見込額の期間配分方法 期間定額基準
- ② 割引率 2.5%
- ③ 期待運用収益率 3.3%
- ④ 数理計算上の差異の処理年数 発生年度に一括処理

5 金融商品関係

(1) 金融商品の状況に関する事項

当勘定は、短期的な資金運用については独立行政法人通則法第47条の規定等に基づき、金融機関への定期預金で行っております。また、1年を超す資金運用については、同規定等に基づき金融債で行っております。

(2) 金融商品の時価等に関する事項

期末日における貸借対照表計上額、時価及びこれらの差額については、次のとおりであります。

（単位：百万円）

区 分	貸借対照表計上額	時 価	差 額
(1)現金及び預金	42	42	—
(2)有価証券及び投資有価証券	340	345	5

①満期保有目的の債券	340	345	5
(3)破産更生債権等	182	—	—

(注) 単位未満を切り捨てて記載しております。

(注) 負債に計上されているものは、() で示しております。

(注1) 金融商品の時価の算定方法及び有価証券に関する事項

(1) 現金及び預金

現金及び預金は短期間で決済されるため、時価は帳簿価額にほぼ等しいことから、当該帳簿価額によっております。

(2) 有価証券及び投資有価証券

これらの時価については、取引金融機関から提示された価格によっております。なお、保有目的ごとの有価証券に関する注記は、「3 有価証券関係」を参照下さい。

(3) 破産更生債権等

破産更生債権等については、担保及び保証による回収見込額等に基づいて貸倒見積高を算定しているため、時価は決算日における貸借対照表価額から現在の貸倒見積高を控除した金額に近似しており、当該価格をもって時価としております。

6 セグメント情報

当勘定は、単一セグメントによって事業を行っているため、開示すべきセグメント情報はありません。

7 重要な債務負担行為

該当事項はありません。

8 重要な後発事象

該当事項はありません。

附 属 明 细 书

1 固定資産の取得及び処分並びに減価償却費及び減損損失の明細

(単位:円)

資産の種類	期首残高	当期増加額	当期減少額	期末残高	減価償却累計額		減損損失累計額		差引当期末残高	摘要	
					当期償却額	当期償却額	当期損益内	当期損益外			
投資その他の資産	投資有価証券	340,000,000	0	0	340,000,000	-	-	-	-	-	
	破産更生債権等	183,639,328	0	954,308	182,685,020	-	-	-	-	-	
	貸倒引当金(△)	△ 183,639,328	0	△ 954,308	△ 182,685,020	-	-	-	-	-	
	計	340,000,000	0	0	340,000,000	-	-	-	-	-	

2 有価証券の明細

投資その他の資産として計上された有価証券

(単位:円)

満期保有目的債券	種類及び銘柄	取得価額	券面総額	貸借対照表計上額	当期費用に含まれた評価差額	摘要
	計	340,000,000	340,000,000	340,000,000	0	
貸借対照表計上額合計				340,000,000		

3 引当金の明細

(単位:円)

区分	期首残高	当期増加額	当期減少額		期末残高	摘要
			目的使用	その他		
賞与引当金	61,304	60,894	61,304	0	60,894	
計	61,304	60,894	61,304	0	60,894	

4 破産更生債権等に対する貸倒引当金の明細

(単位:円)

区分	破産更生債権等の残高			貸倒引当金の残高			摘要
	期首残高	当期増減額	期末残高	期首残高	当期増減額	期末残高	
破産更生債権等	183,639,328	△ 954,308	182,685,020	183,639,328	△ 954,308	182,685,020	※
計	183,639,328	△ 954,308	182,685,020	183,639,328	△ 954,308	182,685,020	

※ 個別に回収可能性を検討して、回収不能見込額を算定しております。

5 退職給付引当金の明細

(単位:円)

区分	期首残高	当期増加額	当期減少額	期末残高	摘要
退職給付債務合計額	2,584,186	161,346	184,497	2,561,035	
退職一時金に係る債務	1,004,062	77,344	132,066	949,340	
厚生年金基金に係る債務	1,580,124	84,002	52,431	1,611,695	
未認識過去勤務債務及び未認識数理計算上の差異	0	93,017	93,017	0	
年金資産	△ 672,570	△ 166,508	△ 47,667	△ 791,411	
退職給付引当金	1,911,616	87,855	229,847	1,769,624	

6 資本金の明細

(単位:円)

区分	期首残高	当期増加額	当期減少額	期末残高	摘要
資本金					
政府出資金	371,650,899	0	0	371,650,899	
計	371,650,899	0	0	371,650,899	

7 積立金の明細

(単位:円)

区分	期首残高	当期増加額	当期減少額	期末残高	摘要
独立行政法人通則法第44条第1項積立金	0	4,554,489	0	4,554,489	前期利益の処分による増加4,554,489円
計	0	4,554,489	0	4,554,489	

8 役員及び職員の給与の明細

(単位:千円、人)

区分	報酬又は給与		退職手当	
	支給額	支給人員	支給額	支給人員
役員	(-)76	(-)10	(-) -	(-) -
職員	(18)753	(10)83	(-)132	(-)5
合計	(18)829	(10)93	(-)132	(-)5

※ 注記事項

- 金額は当勘定の負担分を記載しており、単位未満を切り捨てて表示しております。
- 役員に対する支給の基準は、独立行政法人農畜産業振興機構役員給与規程及び役員退職手当支給規程に定めております。
また、職員に対する支給の基準は、独立行政法人農畜産業振興機構職員給与規程及び職員退職手当支給規程に定めております。
- 報酬又は給与の支給人員は12ヶ月間の平均人数を記載しております。
- ()内は非常勤の職員を外数で記載し、支給人員は12ヶ月間の平均人数を記載しております。
- 中期計画における人件費は、報酬又は給与、法定福利費、賞与引当金繰入並びに退職給付引当金繰入であり、附属明細書における報酬又は給与は、役員報酬、給与及び手当並びに賞与引当金の目的使用であり、退職手当は、退職一時金に係る退職給付引当金の目的使用であります。

9 その他の主要な資産及び負債の明細

現金及び預金

(単位:円)

項目	期末残高
普通預金	12,734,515
定期預金	30,000,000
計	42,734,515

決 算 報 告 書

決算報告書

独立行政法人農畜産業振興機構

(単位:百万円)

区 分	予算額	決算額	差額	備 考
収入				
運営費交付金	2,222	2,222	0	
国庫補助金	9,363	9,363	0	
その他の政府交付金	111,459	111,459	0	
業務収入	69,117	65,854	3,263	
負担金	7,349	5,908	1,441	
納付金	3,609	2,105	1,504	
資金より受入	89,525	47,333	42,192	
借入金	74,383	66,323	8,060	
諸収入	13,616	67,563	△ 53,947	
計	380,642	378,129	2,513	
支出				
業務経費	329,173	270,591	58,582	
借入金償還	50,278	50,277	1	
人件費	2,677	2,420	256	
一般管理費	674	560	113	
その他支出	1,234	1,143	91	
計	384,035	324,991	59,044	

注:表示金額は百万円未満を四捨五入して表示しております。

決算報告書

畜産勘定 (単位:百万円)

区 分	予算額	決算額	差額	備 考
収入				
運営費交付金	436	436	0	
その他の政府交付金	88,710	88,710	0	
調整資金より受入	76,606	47,333	29,273	
畜産業振興資金より受入	12,918	0	12,918	
諸収入	9,014	67,655	△ 58,641	
計	187,684	204,134	△ 16,450	
支出				
業務経費	161,840	133,929	27,911	
畜産振興事業費	161,418	133,599	27,819	次年度への繰越額1,023百万円
情報収集提供事業費	368	330	38	
その他業務経費	54	0	54	
肉用子牛勘定へ繰入	24,922	12,625	12,297	
人件費	734	716	18	
一般管理費	173	166	7	
計	187,669	147,435	40,233	

注:表示金額は百万円未満を四捨五入して表示しております。

決算報告書

野菜勘定

(単位:百万円)

区 分	予算額	決算額	差額	備 考
収入				
国庫補助金	9,363	9,363	0	
野菜事業負担金	7,349	5,908	1,441	
野菜事業納付金	3,609	2,105	1,504	
諸収入	4,479	4,608	△ 129	
計	24,799	21,983	2,816	
支出				
業務経費	22,581	13,965	8,615	
指定野菜価格安定対策事業費	18,456	12,648	5,808	
契約指定野菜安定供給事業費	396	59	337	
特定野菜等供給産地育成価格差補給事業費	1,288	1,065	223	
契約特定野菜等安定供給促進事業費	1,042	25	1,017	
重要野菜等緊急需給調整事業費	1,122	71	1,050	
野菜構造改革促進特別対策事業費	181	41	140	
野菜流通消費合理化推進事業費等	96	56	40	
指定野菜価格安定対策資金等へ繰入	368	671	△ 302	
人件費	533	474	60	
一般管理費	140	117	24	
その他支出	223	203	20	
計	23,845	15,430	8,416	

注:表示金額は百万円未満を四捨五入して表示しております。

決算報告書

砂糖勘定

(単位:百万円)

区 分	予算額	決算額	差額	備 考
収入				
運営費交付金	1,182	1,182	0	
その他の政府交付金	7,030	7,030	0	
業務収入	43,441	44,727	△ 1,286	
借入金	69,119	64,736	4,383	
諸収入	6	12	△ 6	
計	120,778	117,686	3,091	
支出				
業務経費	72,994	69,068	3,926	
糖価調整事業費	55,624	52,874	2,750	
国庫納付金	17,178	16,110	1,068	
その他業務経費	192	84	108	
借入金償還	47,736	47,735	1	
人件費	791	706	86	
一般管理費	205	156	49	
その他支出	521	224	297	
計	122,247	117,888	4,359	

注:表示金額は百万円未満を四捨五入して表示しております。

決算報告書

でん粉勘定

(単位:百万円)

区 分	予算額	決算額	差額	備 考
収入				
運営費交付金	453	453	0	
その他の政府交付金	0	0	0	
業務収入	15,454	14,949	505	
借入金	5,265	1,587	3,678	
諸収入	0	1	△ 1	
計	21,172	16,990	4,182	
支出				
業務経費	15,341	13,871	1,471	
でん粉価格調整事業費	8,582	7,220	1,363	
国庫納付金	6,612	6,612	0	
その他業務経費	147	39	108	
借入金償還	2,542	2,541	1	
人件費	237	186	51	
一般管理費	69	46	23	
その他支出	40	8	32	
計	18,229	16,652	1,577	

注:表示金額は百万円未満を四捨五入して表示しております。

決算報告書

補給金等勘定

(単位:百万円)

区 分	予算額	決算額	差額	備 考
収入				
その他の政府交付金	15,719	15,719	0	
業務収入	10,222	6,178	4,044	
諸収入	108	108	0	
計	26,049	22,005	4,044	
支出				
業務経費	31,531	27,164	4,367	
加工原料乳補給金事業費	23,159	23,126	33	
輸入乳製品売買事業費	8,372	4,038	4,334	
畜産勘定へ繰入	0	4,831	△ 4,831	
人件費	225	188	38	
一般管理費	51	44	7	
その他支出	81	37	45	
計	31,888	32,263	△ 375	

注:表示金額は百万円未満を四捨五入して表示しております。

決算報告書

肉用子牛勘定

(単位:百万円)

区 分	予算額	決算額	差額	備 考
収入				
運営費交付金	151	151	0	
畜産勘定より受入	24,922	12,625	12,297	
諸収入	3	4	△ 1	
計	25,076	12,780	12,296	
支出				
業務経費	24,886	12,594	12,292	
肉用子牛補給金等事業費	24,886	12,594	12,292	
人件費	155	151	4	
一般管理費	35	31	4	
計	25,076	12,776	12,300	

注:表示金額は百万円未満を四捨五入して表示しております。

決算報告書

債務保証勘定

(単位:百万円)

区 分	予算額	決算額	差額	備 考
収入				
諸収入	6	6	△ 0	
計	6	6	△ 0	
支出				
業務経費	1	0	1	
保証業務費	1	0	1	
人件費	1	1	0	
一般管理費	0	0	0	
計	2	1	1	

注:表示金額は百万円未満を四捨五入して表示しております。