

平成 18 事業年度

財務諸表

# 法 人 单 位

資産の部		
I 流動資産		
現金及び預金		229,305,138,708
有価証券		11,770,076,033
たな卸資産		127,244,125
仮払金		140,000
前払費用		280,000
未収収益		756,186,195
未収金		1,736,313,106
流動資産合計		243,695,378,167
II 固定資産		
有形固定資産		
建物	317,515,554	
減価償却累計額(△)	<u>△ 34,916,597</u>	282,598,957
車両運搬具	21,241,314	
減価償却累計額(△)	<u>△ 11,559,403</u>	9,681,911
工具器具備品	213,192,174	
減価償却累計額(△)	<u>△ 80,128,563</u>	133,063,611
土地		<u>373,600,000</u>
有形固定資産合計		798,944,479
無形固定資産		
電話加入権		1,965,000
投資その他の資産		
投資有価証券		111,130,912,245
関係会社株式	8,481,626,627	
投資評価引当金(△)	<u>△ 301,418,868</u>	8,180,207,759
破産更生債権等	275,068,373	
貸倒引当金(△)	<u>△ 275,068,373</u>	0
敷金保証金		<u>110,174,536</u>
投資その他の資産合計		<u>119,421,294,540</u>
固定資産合計		<u>120,222,204,019</u>
資産合計		<u>363,917,582,186</u>
負債の部		
I 流動負債		
リース債務		28,527,568
運営費交付金債務		874,015,411
預り補助金等		
国内産糖調整交付金	<u>11,623,746,594</u>	11,623,746,594
短期借入金		38,776,160,313
売買事業費未払金		225,917,065
未払金		19,040,640,048
未払費用		36,702,015
前受金		139,869,928
預り金		21,865,234
受入保証金		370,001,174
賞与引当金		<u>54,539,321</u>
流動負債合計		71,191,984,671
II 固定負債		
リース債務		70,585,718
資産見返負債		
資産見返運営費交付金	15,575,094	
資産見返補助金等	<u>203,245,941</u>	218,821,035
長期預り補助金等		
調整資金	134,149,980,295	
畜産業振興資金	53,330,557,991	
野菜生産出荷安定資金	83,987,670,447	
野菜農業振興資金	<u>9,677,689,301</u>	281,145,898,034
引当金		
退職給付引当金		<u>1,185,645,122</u>
固定負債合計		<u>282,620,949,909</u>

Ⅲ 法令に基づく引当金等			
蚕糸業振興資金		<u>445,763,714</u>	
法令に基づく引当金等合計			<u>445,763,714</u>
負債合計			354,258,698,294
資本の部			
Ⅰ 資本金			
政府出資金			35,989,915,481
Ⅱ 資本剰余金			
損益外減価償却累計額(△)	<u>△ 5,559,429</u>		△ 5,559,429
Ⅲ 繰越欠損金			
繰越欠損金	26,325,472,160		
繰越欠損金合計			26,325,472,160
資本合計			<u>9,658,883,892</u>
負債資本合計			<u><u>363,917,582,186</u></u>

I	経常費用			
	業務経費			
	交付金	107,460,270,296		
	補助金	67,712,259,331		
	買入費	5,144,012,754		
	保管費	16,983,590		
	借料及び損料	65,592,901		
	賃金	45,936,916		
	給与及び手当	1,050,459,292		
	賞与	318,486,718		
	法定福利費	210,268,292		
	減価償却費	3,948,387		
	その他	1,308,315,318	183,336,533,795	
	一般管理費			
	役員報酬	157,878,323		
	給与及び手当	441,948,792		
	賞与	137,478,621		
	法定福利費	103,159,644		
	退職手当	207,040,725		
	借料及び損料	229,032,559		
	賃金	31,484,881		
	賞与引当金繰入	54,539,321		
	退職給付引当金繰入	44,372,783		
	減価償却費	30,077,236		
	その他	539,217,838	1,976,230,723	
	賠償償還及払戻金		44,385,156	
	財務費用			
	支払利息		181,026,643	
	雑損			
	雑損		101,190	
	経常費用合計			185,538,277,507
II	経常収益			
	運営費交付金収益		2,016,172,488	
	補助金等収益			
	国内産糖調整交付金戻入益	8,830,873,863		
	蚕糸業経営安定対策資金戻入益	476,808,000		
	在庫生糸処分損失補填交付金戻入益	4,364,472,000		
	指定生乳生産者団体補給交付金戻入益	20,259,663,000		
	調整資金戻入益	41,025,243,210		
	畜産業振興資金戻入益	7,168,095,782		
	野菜生産出荷安定資金戻入益	13,417,382,772		
	野菜農業振興資金戻入益	1,900,558,792	97,443,097,419	
	糖価調整事業収入			
	指定糖調整金収入	44,717,561,253		
	異性化糖等調整金収入	5,428,629,298	50,146,190,551	
	輸入生糸売買収入		177,989,786	
	輸入乳製品売渡収入		6,286,336,338	
	資産見返運営費交付金戻入		314,982	
	資産見返補助金等戻入		10,261,654	
	財務収益			
	受取利息	2,996,520,548		
	有価証券売却益	47,098,322	3,043,618,870	
	雑益			
	雑益	30,150,003	30,150,003	
	経常収益合計			159,154,132,091
	経常損失			26,384,145,416
III	臨時損失			
	関係会社株式評価損		536,996,556	
	固定資産除却損		121,597	
	臨時損失合計			537,118,153
IV	臨時利益			

過年度補助事業費返還金等	10,302,683,264	
投資評価引当金戻入益	540,101,836	
貸倒引当金戻入益	2,548,308	
砂糖生産振興資金戻入益	51,885,791,787	
蚕糸業振興資金戻入益	201,124,875	
臨時利益合計		<u>62,932,250,070</u>
当期純利益		36,010,986,501
当期総利益		<u>36,010,986,501</u>

I 業務活動によるキャッシュ・フロー	
原材料、商品又はサービスの購入による支出	△ 5,068,414,620
人件費支出	△ 2,637,271,132
畜産振興事業費支出	△ 54,963,270,802
畜産情報収集提供事業費支出	△ 335,047,105
野菜生産出荷安定等事業費支出	△ 16,256,998,576
糖価調整事業費支出	△ 71,942,846,062
砂糖生産振興等事業費支出	△ 5,313,297,278
生糸売買事業費支出	△ 201,766
繭糸生産流通合理化等事業費支出	△ 856,168,849
生糸情報収集提供事業費支出	△ 8,721,783
加工原料乳補給金事業費支出	△ 20,689,929,119
輸入乳製品売買事業費支出	△ 142,167,796
肉用子牛補給金等事業費支出	△ 6,433,086,237
保証事業費支出	△ 54,380
一般管理費支出	△ 895,833,380
その他の業務支出	△ 215,436,565
運営費交付金収入	2,120,074,000
補助金等収入	132,616,674,000
事業収入	56,162,977,912
その他の収入	10,333,239,588
小計	15,474,220,050
利息及び配当金の受取額	2,524,106,243
利息の支払額	△ 180,327,258
業務活動によるキャッシュ・フロー	17,817,999,035
II 投資活動によるキャッシュ・フロー	
有価証券の取得による支出	△ 13,740,222,520
有価証券の売却による収入	34,870,979,988
有価証券の償還による収入	21,222,842,596
有形固定資産の取得による支出	△ 12,768,330
定期預金の預入による支出	△ 561,471,014,664
定期預金の払戻による収入	539,397,027,992
敷金保証金の取得による支出	△ 4,125,624
敷金保証金の回収による収入	6,287,725
投資活動によるキャッシュ・フロー	20,269,007,163
III 財務活動によるキャッシュ・フロー	
短期借入れによる収入	114,156,780,962
短期借入金の返済による支出	△ 153,363,109,006
リース債務の返済による支出	△ 9,069,754
財務活動によるキャッシュ・フロー	△ 39,215,397,798
IV 資金に係る換算差額	△ 82,090
V 資金減少額	△ 1,128,473,690
VI 資金期首残高	10,519,612,398
VII 資金期末残高	9,391,138,708

I	業務費用		
	(1) 損益計算書上の費用		
	業務費	183,336,533,795	
	一般管理費	1,976,230,723	
	賠償償還及払戻金	44,385,156	
	財務費用	181,026,643	
	雑損	101,190	
	臨時損失	<u>537,118,153</u>	186,075,395,660
	(2) (控除)自己収入等		
	糖価調整事業収入	△ 50,146,190,551	
	輸入生糸売買収入	△ 177,989,786	
	輸入乳製品売渡収入	△ 6,286,336,338	
	資金戻入益	△ 2,928,209,079	
	財務収益	△ 3,043,618,870	
	雑益	△ 30,150,003	
	臨時利益	△ 10,845,333,408	
	砂糖生産振興資金戻入益	<u>△ 47,112,697,329</u>	<u>△ 120,570,525,364</u>
	業務費用合計		65,504,870,296
II	損益外減価償却等相当額		
	損益外減価償却相当額		1,507,976
III	引当外退職給付増加見積額		△ 332,802,632
IV	機会費用		
	政府出資の機会費用		<u>593,754,313</u>
V	行政サービス実施コスト		<u><u>65,767,329,953</u></u>



## 重要な会計方針

### 1 運営費交付金収益の計上基準

費用進行基準を採用しております。

### 2 減価償却の会計処理方法

#### 有形固定資産

定額法を採用しております。なお、主な資産の耐用年数は以下のとおりであります。

建物 8年～47年

車両運搬具 6年

工具器具備品 2年～15年

また、特定の償却資産（独立行政法人会計基準第86）の減価償却相当額については、損益外減価償却累計額として資本剰余金から控除して表示しております。

### 3 引当金の計上基準

#### （1）貸倒引当金

債務保証勘定において、債権の貸倒れによる損失に備えるため、個別に回収可能性を検討し、回収不能見込額を計上しております。

#### （2）賞与引当金

野菜勘定、補給金等勘定及び債務保証勘定は、役職員に対して支給する賞与の支出に充てるため、支給見込額に基づき当期に見合う分を計上しております。なお、畜産勘定、砂糖勘定、生糸勘定及び肉用子牛勘定は、運営費交付金により財源措置がなされるため、賞与に係る引当金は計上しておりません。

#### （3）退職給付引当金

野菜勘定、補給金等勘定及び債務保証勘定は、役職員の退職給付に備えるため、当該事業年度末における退職給付債務及び年金資産の見込額に基づき計上しております。

数理計算上の差異については、発生年度に一括処理しております。

なお、畜産勘定、砂糖勘定、生糸勘定及び肉用子牛勘定は、役職員の退職給付費用については運営費交付金により財源措置がなされるため、退職給付引当金は計上しておりません。

また、行政サービス実施コスト計算書における引当外退職給付増加見積額は、退職一時金に係るものについては、事業年度末に在職する役職員の当期末の退職給付見積額から前期末の退職給付見積額を控除した額から、経常費用として計上されている退職手当の額を控除して計算した額であり、厚生年金基金に係るものについては、年金債務に係る当期末の退職給付見積額から前期末の退職給付見積額を控除した額から、経常費用として計上されている厚生年金基金への掛金支払額を控除して計算した額であり、これらの合計額であります。

#### 4 法令に基づく引当金等の計上根拠及び計上基準

##### (1) 砂糖生産振興資金

独立行政法人農畜産業振興機構法（以下「機構法」という。）附則第6条第1項の業務に必要な経費等に充てるため、財令省令附則第2条第3項に定める基準に基づき計上しております。

##### (2) 蚕糸業振興資金

機構法第10条第2項の業務に必要な経費等に充てるため、財令省令第12条第2項、第3項及び第4項に定める基準に基づき計上しております。

#### 5 有価証券の評価基準及び評価方法

##### (1) 満期保有目的債券

###### ① 取得差額がないもの

原価法（売却原価は先入先出法により算定）によっております。

###### ② 取得差額があるもの

償却原価法（定額法、売却原価は先入先出法により算定）によっております。

##### (2) 関係会社株式

移動平均法による原価法（持分相当額が下落した場合は、持分相当額）によっております。

なお、取得原価と持分相当額との差額は、投資評価引当金として計上し、翌期に洗替えております。

##### (3) その他有価証券

###### 時価のないもの

移動平均法による低価法によっております。

#### 6 たな卸資産の評価基準及び評価方法

移動平均法による低価法によっております。

#### 7 外貨建資産の本邦通貨への換算基準

外貨建金銭債権は、期末日の直物為替相場により円貨に換算し、換算差額は損益として処理しております。

#### 8 キャッシュ・フロー計算書における資金の範囲

キャッシュ・フロー計算書における資金の範囲は、手許現金、随時引き出し可能な預金からなっております。

#### 9 行政サービス実施コスト計算書における機会費用の計上方法

政府出資の機会費用の計算に使用した利率

10年利付国債の平成19年3月末利回りを参考に1.65%で計算しております。

#### 10 リース取引の処理方法

リース料総額が300万円以上のファイナンス・リース取引については、通常の売買取引に係る方法に準じた会計処理によっております。

リース料総額が300万円未満のファイナンス・リース取引については、通常の賃貸借取引に係る方法に準じた会計処理によっております。

## 11 消費税等の会計処理方法

消費税等の会計処理方法は、税込方式によっております。

(会計方針の変更)

当事業年度より、固定資産の減損に係る独立行政法人会計基準（「固定資産の減損に係る独立行政法人会計基準の認定及び独立行政法人会計基準の改訂について」（独立行政法人会計基準研究会、財政制度審議会財政制度分科会法制公会計部会公企業会計小委員会 平成17年6月29日）及び「固定資産の減損に係る独立行政法人会計基準」及び「固定資産の減損に係る独立行政法人会計基準注解」に関する Q&A」（総務省行政管理局、財務省主計局、日本公認会計士協会 平成17年8月））を適用しております。

これによる影響はありません。

## 注記事項

### 1 貸借対照表

- (1) 財源措置が運営費交付金によって行われる退職一時金及び年金債務に係る退職給付引当金の見積額 3,300,910,453 円

### (2) 減損損失

#### ①減損を認識した固定資産の種類、帳簿価額等の概要

種 類	1回線当たり帳簿価額	回 線 数	帳簿価額
電話加入権	13,100 円	150 回線	1,965,000 円

(注) 1回線当たり帳簿価額は、機構事務所が在する地域を管轄する国税局公表の標準価額の平均価額であるため、回線数を乗じた価額と帳簿価額は必ずしも一致しない。

#### ②減損の認識に至った経緯

市場価格が下落している状況にあるため。

#### ③損益計算書における計上金額

帳簿価額が回収可能サービス価額を上回らないため、減損額は計上しません。

#### ④回収可能サービス価額の概要

NTT 東日本の公定価格 37,800 円（1回線当たり）を再調達額とした使用価値相当額が正味売却価額（450 千円）を上回るため、使用価値相当額（5,670 千円）を回収可能サービス価額としました。

### 2 キャッシュ・フロー計算書

#### (1) 資金の期末残高の貸借対照表上の科目

現金及び預金	229,305,138,708 円
うち定期預金	219,914,000,000 円
(差引) 資金残高	9,391,138,708 円

#### (2) 重要な非資金取引

ファイナンス・リースによる資産の取得

工具器具備品 96,075,000 円

### 3 行政サービス実施コスト計算書

行政サービス実施コスト計算書における引当外退職給付増加見込額

計上額	△ 332,802,632 円
うち国からの出向職員分	29,502,873 円

#### 4 有価証券関係

##### (1) 満期保有目的の債券で時価のあるもの

(単位：円)

区 分	期末における 貸借対照表計上額	期末における時価	差 額
時価が貸借対照表計上額を超えるもの	78,266,631,021	80,151,691,400	1,885,060,379
時価が貸借対照表計上額を超えないもの	43,053,783,186	42,330,340,000	△723,443,186
合 計	121,320,414,207	122,482,031,400	1,161,617,193

##### (2) 事業年度中に売却した満期保有目的の債券

(単位：円)

区 分	売却原価	売却額	売却損益	売却の理由
国債・地方債等	26,024,487,678	26,060,532,000	36,044,322	高利回り債券への切替え
金融債	8,900,000,000	8,909,496,000	9,496,000	繰越欠損金削減のため
社債	200,000,000	201,558,000	1,558,000	高利回り債券への切替え
合 計	35,124,487,678	35,171,586,000	47,098,322	

##### (3) 時価評価されない有価証券

(単位：円)

区 分	貸借対照表計上額
① その他の有価証券	
○ 非上場株式	1,580,574,071
合 計	1,580,574,071
② 関係会社株式	
○ 関連会社株式	8,180,207,759
合 計	8,180,207,759

##### (4) 満期保有目的の債券の期末日以後における償還予定額

(単位：円)

区 分	1 年 以 内	1 年超 5 年以内	5 年超 10 年以内	10 年 超
国債・地方債等	6,772,000,000	29,483,000,000	42,172,000,000	17,400,000,000
金融債	2,300,000,000	6,360,000,000	0	0
社債	2,700,000,000	4,100,000,000	5,100,000,000	3,500,000,000
その他	0	1,600,000,000	0	0
合 計	11,772,000,000	41,543,000,000	47,272,000,000	20,900,000,000

#### 5 退職給付関係

##### (1) 採用している退職給付制度の概要

確定給付型の制度として、役員について役員退職手当支給規程、職員については職

員退職手当支給規程による退職一時金制度を、また、役員及び職員に対して厚生年金基金制度を設けております。

(2) 退職給付債務

退職給付債務	
役員の退職一時金（簡便法）	40,019,455 円
職員の退職一時金（簡便法）	2,671,313,120 円
厚生年金基金（原則法）	3,971,168,000 円
退職給付債務 計	6,682,500,575 円
年金資産（厚生年金基金）（△）	△ 2,195,945,000 円
運営費交付金の財源措置があるため 引当てなかった額（△）	△ 3,300,910,453 円
<hr/>	
退職給付引当金	1,185,645,122 円

(3) 退職給付費用

勤務費用	
役員の退職一時金（簡便法）	△ 2,596,500 円
職員の退職一時金（簡便法）	151,527,804 円
厚生年金基金（原則法）（注）	78,982,584 円
勤務費用 計	227,913,888 円
利息費用	76,915,277 円
期待運用収益（△）	△ 156,756,760 円
数理計算上の差異の（費用）処理額	92,548,541 円
運営費交付金の財源措置があるため 引当金を繰入れなかった額（△）	△ 196,248,163 円
支出時に費用処理した額	
役員の退職一時金	33,797,165 円
職員の退職一時金	173,243,560 円
厚生年金基金掛金拠出額（注）	72,236,109 円
支出時に費用処理した額 計	279,276,834 円
<hr/>	
合計	323,649,617 円

（注）厚生年金基金に対する従業員拠出額を控除しております。

(4) 退職給付債務等の計算の基礎に関する事項（厚生年金基金のみ対象）

- ① 退職給付見込額の期間配分方法 期間定額基準
- ② 割引率 2.0%
- ③ 期待運用収益率 7.6%
- ④ 数理計算上の差異の処理年数 発生年度に一括処理

6 連結財務諸表について

「独立行政法人会計基準注解」注76により、当独立行政法人では、特定関連会社の資産、売上高等からみて、当独立行政法人の財政状態、運営状況及び公的資金の使用状況等に関する合理的な判断を誤らせない程度に重要性が乏しいものとして、連結財務諸表は作成しておりません。

なお、売上高基準による割合は次のとおりであります。

売上高基準…………… 0.00%

(注1) 当独立行政法人と特定関連会社間取引の消去後の数値により算出しております。

(注2) 平成19年1月17日にこの特定関連会社は解散をしております。

7 持分法損益等

(1) 特定関連会社及び関連会社に対する投資の金額	8,180,207,759 円
(2) 持分法を適用した場合の投資の金額	16,506,753,428 円
(3) 持分法を適用した場合の投資損失の金額	558,078,890 円

8 セグメント情報

すべての勘定は、それぞれ単一セグメントによって事業を行っているため、開示すべきセグメント情報はありません。

9 重要な債務負担行為

該当事項はありません。

10 重要な後発事象

該当事項はありません。

# 附 属 明 細 書



1 固定資産の取得及び処分並びに減価償却費及び減損損失の明細

(単位:円)

資産の種類	期首残高	当期増加額	当期減少額	期末残高	減価償却累計額		減損損失累計額		差引当期末残高	摘要	
					当期償却額	当期損益内	当期損益外				
有形固定資産 (償却費損益内)	建物	294,558,504	679,066	0	295,237,570	31,066,202	8,888,172	-	-	264,171,368	
	車両運搬具	18,157,209	4,300,080	1,215,975	21,241,314	11,559,403	2,653,833	-	-	9,681,911	
	工具器具備品	105,158,005	104,543,250		209,701,255	78,419,529	22,483,618	-	-	131,281,726	
	計	417,873,718	109,522,396	1,215,975	526,180,139	121,045,134	34,025,623	-	-	405,135,005	
有形固定資産 (償却費損益外)	建物	22,277,984	0	0	22,277,984	3,850,395	1,100,113	-	-	18,427,589	
	工具器具備品	3,490,919	0	0	3,490,919	1,709,034	407,863	-	-	1,781,885	
	計	25,768,903	0	0	25,768,903	5,559,429	1,507,976	-	-	20,209,474	
非償却資産	土地	373,600,000	0	0	373,600,000	-	-	-	-	373,600,000	
有形固定資産 合計	建物	316,836,488	679,066	0	317,515,554	34,916,597	9,988,285	-	-	282,598,957	
	車両運搬具	18,157,209	4,300,080	1,215,975	21,241,314	11,559,403	2,653,833	-	-	9,681,911	
	工具器具備品	108,648,924	104,543,250	0	213,192,174	80,128,563	22,891,481	-	-	133,063,611	
	土地	373,600,000	0	0	373,600,000	-	-	-	-	373,600,000	
	計	817,242,621	109,522,396	1,215,975	925,549,042	126,604,563	35,533,599	-	-	798,944,479	
無形固定資産	電話加入権	1,965,000	0	0	1,965,000	-	-	-	-	-	
	計	1,965,000	0	0	1,965,000	-	-	-	-	-	
投資その他の 資産	投資有価証券	135,012,398,868	12,813,015,647	36,694,502,270	111,130,912,245	-	-	-	-	-	
	関係会社株式	9,918,400,000	0	1,436,773,373	8,481,626,627	-	-	-	-	-	
	投資評価引当金(△)	△ 1,074,577,521	△ 301,418,868	△ 1,074,577,521	△ 301,418,868	-	-	-	-	-	
	破産更生債権等	277,616,681	0	2,548,308	275,068,373	-	-	-	-	-	
	貸倒引当金(△)	△ 277,616,681	0	△ 2,548,308	△ 275,068,373	-	-	-	-	-	
	敷金保証金	112,295,045	4,167,216	6,287,725	110,174,536	-	-	-	-	-	
	計	143,968,516,392	12,515,763,995	37,062,985,847	119,421,294,540	-	-	-	-	-	

2 たな卸資産の明細

(単位:円)

種類	期首残高	当期増加額		当期減少額		期末残高	摘要
		当期購入・製造・振替	その他	払出・振替	その他		
バター	0	1,831,084,673	0	1,703,840,548	0	127,244,125	
計	0	1,831,084,673	0	1,703,840,548	0	127,244,125	

3 有価証券の明細

(1) 流動資産として計上された有価証券

(単位:円)

	種類及び銘柄	取得価額	券面総額	貸借対照表計上額	当期費用に含まれた評価差額	摘要
満期保有目的の債券	利付国庫債券(10年)第195回	200,000,000	200,000,000	200,000,000	0	野菜勘定
	第64号日本国有鉄道清算事業団債権承継国庫債券	199,000,000	200,000,000	199,961,126	0	〃
	第64号日本国有鉄道清算事業団債権承継国庫債券	199,000,000	200,000,000	199,961,126	0	〃
	第65号日本国有鉄道清算事業団債権承継国庫債券	186,865,000	190,000,000	189,853,246	0	〃
	第65号日本国有鉄道清算事業団債権承継国庫債券	199,000,000	200,000,000	199,953,187	0	〃
	第66号日本国有鉄道清算事業団債権承継国庫債券	198,500,000	200,000,000	199,903,013	0	〃
	第66号日本国有鉄道清算事業団債権承継国庫債券	197,800,000	200,000,000	199,857,753	0	〃
	利付国庫債券(10年)第202回	199,840,000	200,000,000	199,984,571	0	〃
	政府保証第749回公営企業債券	199,000,000	200,000,000	199,992,606	0	〃
	政府保証第749回公営企業債券	199,000,000	200,000,000	199,992,606	0	〃
	政府保証第750回公営企業債券	199,500,000	200,000,000	199,992,873	0	〃
	政府保証第750回公営企業債券	199,500,000	200,000,000	199,992,873	0	〃
	政府保証第752回公営企業債券	199,000,000	200,000,000	199,968,517	0	〃
	政府保証第752回公営企業債券	199,000,000	200,000,000	199,968,517	0	〃
	政府保証第755回公営企業債券	199,000,000	200,000,000	199,943,606	0	〃
	政府保証第755回公営企業債券	199,000,000	200,000,000	199,943,606	0	〃
	政府保証第757回公営企業債券	199,000,000	200,000,000	199,928,276	0	〃
	政府保証第757回公営企業債券	199,000,000	200,000,000	199,928,276	0	〃
	政府保証第758回公営企業債券	199,500,000	200,000,000	199,958,388	0	〃
	政府保証第758回公営企業債券	199,500,000	200,000,000	199,958,388	0	〃
	政府保証第759回公営企業債券	199,500,000	200,000,000	199,955,514	0	〃
	政府保証第759回公営企業債券	199,500,000	200,000,000	199,955,514	0	〃
	政府保証第761回公営企業債券	199,500,000	200,000,000	199,950,875	0	〃
	政府保証第761回公営企業債券	199,500,000	200,000,000	199,950,875	0	〃
	政府保証第23回電源開発債券	199,000,000	200,000,000	199,950,437	0	〃
	第2号96回特別本州四国連絡橋債券	483,570,000	486,000,000	485,652,855	0	〃
	東京都公募公債第526回	99,000,000	100,000,000	99,972,203	0	〃
	第234回大阪府 公募公債	197,000,000	200,000,000	199,853,817	0	〃
	愛知県平成11年度第1回公債	60,000,000	60,000,000	60,000,000	0	〃
	愛知県平成11年度第1回公債	60,000,000	60,000,000	60,000,000	0	〃
	宮城県平成10年度第2回1号公債	107,892,000	108,000,000	107,998,178	0	〃
	宮城県平成10年度第2回1号公債	107,892,000	108,000,000	107,991,858	0	〃
	長崎県平成10年度第1114回公債(992)	14,744,850	15,000,000	14,984,187	0	〃
長崎県平成10年度第1114回公債(992)	14,744,850	15,000,000	14,984,187	0	〃	

(単位:円)

	種類及び銘柄	取得価額	券面総額	貸借対照表計上額	当期費用に含まれた評価差額	摘要	
満期保有目的債券	長崎県平成10年度第1114回公債(992)	14,744,850	15,000,000	14,970,219	0	野菜勘定	
	長崎県平成10年度第1114回公債(992)	14,744,850	15,000,000	14,970,219	0	〃	
	第37回電信電話債券	199,760,000	200,000,000	199,978,685	0	〃	
	第37回電信電話債券	199,760,000	200,000,000	199,978,685	0	〃	
	東京電力株式会社第437回社債	200,000,000	200,000,000	200,000,000	0	〃	
	東京電力株式会社第439回社債	200,000,000	200,000,000	200,000,000	0	〃	
	東京電力株式会社第439回社債	198,700,000	200,000,000	199,956,583	0	〃	
	東京電力株式会社第442回社債	400,000,000	400,000,000	400,000,000	0	〃	
	東京電力株式会社第445回社債	200,000,000	200,000,000	200,000,000	0	〃	
	東京電力株式会社第447回社債	200,000,000	200,000,000	200,000,000	0	〃	
	東京電力株式会社第447回社債	200,000,000	200,000,000	200,000,000	0	〃	
	九州電力株式会社第337回社債	200,000,000	200,000,000	200,000,000	0	〃	
	九州電力株式会社第341回社債	200,000,000	200,000,000	200,000,000	0	〃	
	第61号商工債券(3年)	300,000,000	300,000,000	300,000,000	0	〃	
	第61号商工債券(3年)	200,000,000	200,000,000	200,000,000	0	〃	
	第62号商工債券(3年)	200,000,000	200,000,000	200,000,000	0	〃	
	第62号商工債券(3年)	200,000,000	200,000,000	200,000,000	0	〃	
	第62号商工債券(3年)	200,000,000	200,000,000	200,000,000	0	〃	
	第4回都市再生債券	499,900,000	500,000,000	499,983,299	0	〃	
	第16回国民生活金融債	99,980,000	100,000,000	99,995,289	0	〃	
	第75回株式会社三菱東京UFJ銀行社債	300,000,000	300,000,000	300,000,000	0	〃	
	第11号商工債券(1年)	800,000,000	800,000,000	800,000,000	0	〃	
	第11号商工債券(1年)	100,000,000	100,000,000	100,000,000	0	〃	
	第11号商工債券(1年)	100,000,000	100,000,000	100,000,000	0	〃	
	い第624号農林債券	200,000,000	200,000,000	200,000,000	0	生糸勘定	
		計	11,739,438,400	11,772,000,000	11,770,076,033	0	
	貸借対照表計上額合計				11,770,076,033		

## (2) 投資その他の資産として計上された有価証券

(単位:円)

	種類及び銘柄	取得価額	券面総額	貸借対照表計上額	当期費用に含まれた評価差額	摘要
満期保有目的債券	利付国庫債券(10年)第257回	599,220,000	600,000,000	599,461,735	0	畜産勘定
	利付国庫債券(10年)第258回	298,284,000	300,000,000	298,803,356	0	"
	利付国庫債券(10年)第258回	298,284,000	300,000,000	298,803,356	0	"
	利付国庫債券(5年)第30回	499,975,000	500,000,000	499,991,283	0	"
	利付国庫債券(10年)第237回	898,461,000	900,000,000	898,997,191	0	"
	利付国庫債券(10年)第237回	799,176,000	800,000,000	799,463,083	0	"
	利付国庫債券(10年)第239回	2,387,635,200	2,410,000,000	2,395,426,214	0	"
	利付国庫債券(10年)第254回	299,124,000	300,000,000	299,399,842	0	"
	利付国庫債券(10年)第254回	299,124,000	300,000,000	299,399,842	0	"
	利付国庫債券(10年)第259回	598,446,000	600,000,000	598,907,651	0	"
	利付国庫債券(10年)第260回	299,352,000	300,000,000	299,531,920	0	"
	利付国庫債券(10年)第260回	299,352,000	300,000,000	299,531,920	0	"
	利付国庫債券(10年)第260回	299,352,000	300,000,000	299,531,920	0	"
	利付国庫債券(10年)第261回	999,160,000	1,000,000,000	999,387,358	0	"
	利付国庫債券(10年)第263回	999,350,000	1,000,000,000	999,514,101	0	"
	利付国庫債券(20年)第55回	999,350,000	1,000,000,000	999,439,209	0	"
	利付国庫債券(20年)第56回	998,050,000	1,000,000,000	998,313,841	0	"
	政府保証第108回預金保険機構債券	399,160,000	400,000,000	399,485,881	0	"
	政府保証第108回預金保険機構債券	299,370,000	300,000,000	299,614,410	0	"
	政府保証第108回預金保険機構債券	299,370,000	300,000,000	299,614,410	0	"
	川崎市平成16年度第1号公債	999,400,000	1,000,000,000	999,493,964	0	"
	政府保証第340回道路債券	996,750,000	1,000,000,000	997,166,924	0	"
	政府保証第341回道路債券	996,910,000	1,000,000,000	997,475,666	0	"
	政府保証第851回公営企業債券	997,570,000	1,000,000,000	998,015,333	0	"
	政府保証第1回公営企業債券	1,000,000,000	1,000,000,000	1,000,000,000	0	"
	政府保証第1回公営企業債券	998,100,000	1,000,000,000	998,324,671	0	"
	利付国庫債券(20年)第41回	499,940,000	500,000,000	499,947,754	0	"
	利付国庫債券(20年)第41回	500,000,000	500,000,000	500,000,000	0	"
利付国庫債券(20年)第41回	1,000,000,000	1,000,000,000	1,000,000,000	0	"	

(単位:円)

	種類及び銘柄	取得価額	券面総額	貸借対照表計上額	当期費用に含まれた評価差額	摘要
満期保有目的債券	利付国庫債券(10年)第272回	1,000,000,000	1,000,000,000	1,000,000,000	0	畜産勘定
	利付国庫債券(10年)第274回	1,900,000,000	1,900,000,000	1,900,000,000	0	"
	利付国庫債券(10年)第280回	1,998,740,000	2,000,000,000	1,998,838,275	0	"
	川崎市平成17年度第3回公債	997,000,000	1,000,000,000	997,255,108	0	"
	第668号い号商工債券	1,600,000,000	1,600,000,000	1,600,000,000	0	"
	利付国庫債券(10年)第209回	400,000,000	400,000,000	400,000,000	0	野菜勘定
	利付国庫債券(20年)第42回	998,710,000	1,000,000,000	999,200,808	0	"
	利付国庫債券(20年)第44回	1,000,000,000	1,000,000,000	1,000,000,000	0	"
	利付国庫債券(20年)第44回	1,000,000,000	1,000,000,000	1,000,000,000	0	"
	利付国庫債券(20年)第47回	99,940,000	100,000,000	99,949,858	0	"
	利付国庫債券(20年)第50回	499,020,000	500,000,000	499,211,022	0	"
	利付国庫債券(20年)第58回	499,650,000	500,000,000	499,713,593	0	"
	利付国庫債券(20年)第68回	495,225,000	500,000,000	495,899,109	0	"
	利付国庫債券(20年)第68回	494,885,000	500,000,000	495,607,108	0	"
	政府保証第762回公営企業債券	199,500,000	200,000,000	199,946,466	0	"
	政府保証第762回公営企業債券	199,500,000	200,000,000	199,946,466	0	"
	政府保証第763回公営企業債券	198,500,000	200,000,000	199,828,816	0	"
	政府保証第763回公営企業債券	198,500,000	200,000,000	199,828,816	0	"
	政府保証第766回公営企業債券	198,500,000	200,000,000	199,791,049	0	"
	政府保証第766回公営企業債券	198,500,000	200,000,000	199,791,049	0	"
	政府保証第772回公営企業債券	400,000,000	400,000,000	400,000,000	0	"
	政府保証第772回公営企業債券	200,000,000	200,000,000	200,000,000	0	"
	政府保証第774回公営企業債券	199,000,000	200,000,000	199,802,133	0	"
	政府保証第774回公営企業債券	199,000,000	200,000,000	199,802,133	0	"
	政府保証第775回公営企業債券	199,500,000	200,000,000	199,896,140	0	"
	政府保証第775回公営企業債券	199,500,000	200,000,000	199,896,140	0	"
	政府保証第814回公営企業債券	99,600,000	100,000,000	99,797,153	0	"
	政府保証第815回公営企業債券	99,500,000	100,000,000	99,742,747	0	"
	政府保証第816回公営企業債券	99,700,000	100,000,000	99,843,267	0	"
	政府保証第817回公営企業債券	99,600,000	100,000,000	99,787,301	0	"
	政府保証第818回公営企業債券	99,750,000	100,000,000	99,865,078	0	"
	政府保証第819回公営企業債券	99,950,000	100,000,000	99,972,631	0	"
	政府保証第820回公営企業債券	100,000,000	100,000,000	100,000,000	0	"
政府保証第821回公営企業債券	99,850,000	100,000,000	99,915,310	0	"	

(単位:円)

	種類及び銘柄	取得価額	券面総額	貸借対照表計上額	当期費用に含まれた評価差額	摘要
満期保有目的債券	政府保証第822回公営企業債券	99,300,000	100,000,000	99,599,616	0	野菜勘定
	政府保証第823回公営企業債券	99,200,000	100,000,000	99,533,441	0	"
	政府保証第824回公営企業債券	99,150,000	100,000,000	99,497,535	0	"
	政府保証第825回公営企業債券	100,000,000	100,000,000	100,000,000	0	"
	政府保証第826回公営企業債券	199,900,000	200,000,000	199,939,381	0	"
	政府保証第827回公営企業債券	199,300,000	200,000,000	199,569,156	0	"
	政府保証第828回公営企業債券	199,200,000	200,000,000	199,501,039	0	"
	政府保証第829回公営企業債券	199,300,000	200,000,000	199,558,045	0	"
	政府保証第830回公営企業債券	198,800,000	200,000,000	199,232,839	0	"
	政府保証第831回公営企業債券	198,700,000	200,000,000	199,156,457	0	"
	政府保証第832回公営企業債券	198,500,000	200,000,000	199,015,187	0	"
	政府保証第833回公営企業債券	198,500,000	200,000,000	199,003,692	0	"
	政府保証第834回公営企業債券	199,200,000	200,000,000	199,461,411	0	"
	政府保証第835回公営企業債券	199,300,000	200,000,000	199,521,838	0	"
	政府保証第836回公営企業債券	198,700,000	200,000,000	199,102,023	0	"
	政府保証第837回公営企業債券	199,800,000	200,000,000	199,860,387	0	"
	政府保証第838回公営企業債券	198,640,000	200,000,000	199,038,465	0	"
	政府保証第839回公営企業債券	198,340,000	200,000,000	198,812,596	0	"
	政府保証第839回公営企業債券	691,652,520	702,000,000	692,221,350	0	"
	政府保証第840回公営企業債券	199,840,000	200,000,000	199,884,392	0	"
	政府保証第840回公営企業債券	510,000,000	510,000,000	510,000,000	0	"
	政府保証第841回公営企業債券	199,640,000	200,000,000	199,736,505	0	"
	政府保証第842回公営企業債券	198,340,000	200,000,000	198,770,789	0	"
	政府保証第843回公営企業債券	198,740,000	200,000,000	199,055,257	0	"
	政府保証第844回公営企業債券	199,640,000	200,000,000	199,727,215	0	"
	政府保証第845回公営企業債券	199,040,000	200,000,000	199,264,226	0	"
	政府保証第846回公営企業債券	198,540,000	200,000,000	198,871,727	0	"
	政府保証第847回公営企業債券	199,140,000	200,000,000	199,326,925	0	"
	政府保証第848回公営企業債券	198,640,000	200,000,000	198,925,178	0	"
	政府保証第849回公営企業債券	198,840,000	200,000,000	199,075,113	0	"
	政府保証第850回公営企業債券	199,860,000	200,000,000	199,887,210	0	"
	政府保証第851回公営企業債券	198,960,000	200,000,000	199,152,454	0	"
政府保証第852回公営企業債券	199,960,000	200,000,000	199,967,018	0	"	
政府保証第853回公営企業債券	198,360,000	200,000,000	198,635,803	0	"	
政府保証第854回公営企業債券	199,560,000	200,000,000	199,631,184	0	"	

(単位:円)

	種類及び銘柄	取得価額	券面総額	貸借対照表計上額	当期費用に含まれた評価差額	摘要
満期保有目的債券	政府保証第855回公営企業債券	198,360,000	200,000,000	198,610,268	0	野菜勘定
	政府保証第25回日本高速道路保有・債務返済機構債券	500,000,000	500,000,000	500,000,000	0	〃
	は号第138回特別道路債券	495,855,000	500,000,000	498,270,935	0	〃
	第6回道路債券	200,000,000	200,000,000	200,000,000	0	〃
	第16回道路債券	499,750,000	500,000,000	499,849,086	0	〃
	政府保証第318回道路債券	498,250,000	500,000,000	498,895,114	0	〃
	政府保証第319回道路債券	99,400,000	100,000,000	99,616,419	0	〃
	第20回道路債券	499,700,000	500,000,000	499,803,244	0	〃
	第13回道路債券	500,000,000	500,000,000	500,000,000	0	〃
	第14回道路債券	500,000,000	500,000,000	500,000,000	0	〃
	第14回道路債券	500,000,000	500,000,000	500,000,000	0	〃
	第17回道路債券	500,000,000	500,000,000	500,000,000	0	〃
	第18回道路債券	500,000,000	500,000,000	500,000,000	0	〃
	第27回道路債券	200,000,000	200,000,000	200,000,000	0	〃
	第27回道路債券	300,000,000	300,000,000	300,000,000	0	〃
	第30回道路債券	299,850,000	300,000,000	299,894,326	0	〃
	第34回道路債券	499,950,000	500,000,000	499,962,096	0	〃
	第34回道路債券	499,950,000	500,000,000	499,962,096	0	〃
	第42回道路債券	200,000,000	200,000,000	200,000,000	0	〃
	15回日本高速道路保有・債務返済機構債券	499,550,000	500,000,000	499,569,527	0	〃
	乙号特別第40回首都高速道路債券	99,600,000	100,000,000	99,793,368	0	〃
	第2回首都高速道路債券	1,000,000,000	1,000,000,000	1,000,000,000	0	〃
	第4回首都高速道路債券	99,920,000	100,000,000	99,955,836	0	〃
	第7回首都高速道路債券	499,750,000	500,000,000	499,836,670	0	〃
	第9回首都高速道路債券	200,000,000	200,000,000	200,000,000	0	〃
	第9回首都高速道路債券	200,000,000	200,000,000	200,000,000	0	〃
	第10回首都高速道路債券	499,550,000	500,000,000	499,658,114	0	〃
	第11回首都高速道路債券	99,930,000	100,000,000	99,944,950	0	〃
	第5回首都高速道路債券	100,000,000	100,000,000	100,000,000	0	〃
	第9回首都高速道路債券	99,700,000	100,000,000	99,783,992	0	〃
第1回緑資源債券	199,900,000	200,000,000	199,944,180	0	〃	
第3回緑資源債券	599,820,000	600,000,000	599,863,173	0	〃	
第5回緑資源債券	299,940,000	300,000,000	299,942,728	0	〃	
第21回公営企業債券	799,840,000	800,000,000	799,849,303	0	〃	
第23回公営企業債券	499,700,000	500,000,000	499,708,533	0	〃	

(単位:円)

	種類及び銘柄	取得価額	券面総額	貸借対照表計上額	当期費用に含まれた評価差額	摘要
満期保有目的債券	関西国際空港株式会社第5回社債	499,900,000	500,000,000	499,904,550	0	野菜勘定
	第1回水資源開発債券	99,940,000	100,000,000	99,972,606	0	〃
	第3回水資源開発債券	99,950,000	100,000,000	99,968,801	0	〃
	政府保証第32回関西国際空港債券	197,000,000	200,000,000	199,409,686	0	〃
	第2回私学振興債券	200,000,000	200,000,000	200,000,000	0	〃
	第3回私学振興債券	199,860,000	200,000,000	199,907,848	0	〃
	第1回日本育英会債券	100,000,000	100,000,000	100,000,000	0	〃
	第1回日本育英会債券	300,000,000	300,000,000	300,000,000	0	〃
	第2回学生支援機構債券	300,000,000	300,000,000	300,000,000	0	〃
	第1回日本鉄道建設債券	299,820,000	300,000,000	299,915,233	0	〃
	第2回日本鉄道建設債券	199,920,000	200,000,000	199,957,938	0	〃
	第4回日本鉄道建設債券	100,000,000	100,000,000	100,000,000	0	〃
	第3回鉄道建設・運輸施設債券	199,960,000	200,000,000	199,983,032	0	〃
	第3回鉄道建設・運輸施設債券	199,960,000	200,000,000	199,983,032	0	〃
	第9回鉄道建設・運輸施設債券	199,920,000	200,000,000	199,928,761	0	〃
	第12回鉄道建設・運輸施設債券	199,860,000	200,000,000	199,861,443	0	〃
	第5回都市基盤整備債券	299,940,000	300,000,000	299,985,663	0	〃
	第4回都市基盤整備債券	99,950,000	100,000,000	99,971,386	0	〃
	第7回都市基盤整備債券	199,980,000	200,000,000	199,987,448	0	〃
	第2回都市再生債券	99,990,000	100,000,000	99,992,673	0	〃
	第7回都市再生債券	199,960,000	200,000,000	199,972,418	0	〃
	第4回地域振興整備債券	100,000,000	100,000,000	100,000,000	0	〃
	第2号103回特別本州四国連絡橋公団債券	322,558,470	351,000,000	340,236,691	0	〃
	第2号106回特別本州四国連絡橋公団債券	96,175,000	100,000,000	98,176,497	0	〃
	第3回本州四国連絡橋債券	99,920,000	100,000,000	99,941,015	0	〃
	第4回本州四国連絡橋債券	99,980,000	100,000,000	99,984,301	0	〃
	第6回本州四国連絡橋債券	299,970,000	300,000,000	299,974,947	0	〃
	第7回本州四国連絡橋債券	99,900,000	100,000,000	99,908,180	0	〃
	第19回中小企業債券	199,980,000	200,000,000	199,991,797	0	〃
	第3回新東京国際空港債券	199,960,000	200,000,000	199,978,044	0	〃
	第1回成田国際空港株式会社債	199,940,000	200,000,000	199,952,644	0	〃
	第4回阪神高速道路公団債	199,880,000	200,000,000	199,927,453	0	〃
	政府保証第119回預金保険機構債券	299,490,000	300,000,000	299,662,725	0	〃
第105回福岡北九州高速道路債券	99,980,000	100,000,000	99,984,376	0	〃	
第15回国際協力銀行債券	99,990,000	100,000,000	99,992,615	0	〃	



(単位:円)

	種類及び銘柄	取得価額	券面総額	貸借対照表計上額	当期費用に含まれた評価差額	摘要
満期保有目的債券	第25回国際協力銀行債券	996,600,000	1,000,000,000	996,896,599	0	野菜勘定
	第27回日本政策投資銀行債券	499,750,000	500,000,000	499,759,184	0	"
	東京都公募公債第548回	198,500,000	200,000,000	199,690,148	0	"
	東京都公募公債第552回	398,600,000	400,000,000	399,664,059	0	"
	東京都公募公債第553回	397,800,000	400,000,000	399,452,859	0	"
	東京都公募公債第554回	199,800,000	200,000,000	199,948,741	0	"
	東京都公募公債第554回	99,900,000	100,000,000	99,974,369	0	"
	東京都公募公債第554回	99,900,000	100,000,000	99,974,369	0	"
	東京都公募公債第555回	399,200,000	400,000,000	399,787,977	0	"
	東京都公募公債第556回	399,600,000	400,000,000	399,890,679	0	"
	東京都公募公債第557回	399,600,000	400,000,000	399,887,075	0	"
	東京都公募公債第559回	398,400,000	400,000,000	399,523,626	0	"
	東京都公募公債第560回	399,520,000	400,000,000	399,853,084	0	"
	東京都公募公債第561回	397,920,000	400,000,000	399,345,700	0	"
	東京都公募公債第562回	399,120,000	400,000,000	399,715,724	0	"
	東京都公募公債第563回	399,520,000	400,000,000	399,841,181	0	"
	東京都公募公債第564回	398,120,000	400,000,000	399,360,995	0	"
	東京都公募公債第565回	399,520,000	400,000,000	399,832,820	0	"
	東京都公募公債第566回	396,920,000	400,000,000	398,902,344	0	"
	東京都公募公債第567回	397,920,000	400,000,000	399,240,896	0	"
	東京都公募公債第568回	399,120,000	400,000,000	399,671,683	0	"
	東京都公募公債第569回	398,720,000	400,000,000	399,510,309	0	"
	東京都公募公債第570回	99,780,000	100,000,000	99,914,200	0	"
	東京都公募公債第570回	99,780,000	100,000,000	99,914,198	0	"
	東京都公募公債第572回	198,860,000	200,000,000	199,536,259	0	"
	東京都公募公債第572回	198,860,000	200,000,000	199,536,259	0	"
	東京都公募公債第573回	199,460,000	200,000,000	199,776,143	0	"
	東京都公募公債第573回	199,460,000	200,000,000	199,776,143	0	"
	東京都公募公債第574回	299,640,000	300,000,000	299,847,766	0	"
	東京都公募公債第574回	99,880,000	100,000,000	99,949,255	0	"
	東京都公募公債第576回	397,120,000	400,000,000	398,733,996	0	"
	東京都公募公債第578回	397,200,000	400,000,000	398,723,167	0	"
	東京都公募公債第581回	99,780,000	100,000,000	99,893,857	0	"
	東京都公募公債第581回	299,340,000	300,000,000	299,681,572	0	"
東京都公募公債第582回	299,490,000	300,000,000	299,750,160	0	"	

(単位:円)

	種類及び銘柄	取得価額	券面総額	貸借対照表計上額	当期費用に含まれた評価差額	摘要
満期保有目的債券	東京都公募公債第582回	99,830,000	100,000,000	99,916,720	0	野菜勘定
	東京都公募公債第583回	198,960,000	200,000,000	199,482,841	0	〃
	東京都公募公債第583回	198,960,000	200,000,000	199,482,841	0	〃
	東京都公募公債第584回	99,530,000	100,000,000	99,762,238	0	〃
	東京都公募公債第585回	99,450,000	100,000,000	99,717,107	0	〃
	東京都公募公債第586回	99,650,000	100,000,000	99,817,011	0	〃
	東京都公募公債第587回	99,570,000	100,000,000	99,771,723	0	〃
	東京都公募公債第588回	99,720,000	100,000,000	99,849,018	0	〃
	東京都公募公債第589回	99,920,000	100,000,000	99,956,174	0	〃
	東京都公募公債第590回	99,970,000	100,000,000	99,983,309	0	〃
	東京都公募公債第591回	99,820,000	100,000,000	99,898,401	0	〃
	東京都公募公債第592回	99,270,000	100,000,000	99,581,944	0	〃
	東京都公募公債第593回	99,170,000	100,000,000	99,516,589	0	〃
	東京都公募公債第594回	99,120,000	100,000,000	99,480,283	0	〃
	東京都公募公債第595回	99,970,000	100,000,000	99,982,080	0	〃
	東京都公募公債第596回	199,440,000	200,000,000	199,660,600	0	〃
	東京都公募公債第604回	298,590,000	300,000,000	299,050,612	0	〃
	第215回特別大阪府 公債	996,400,000	1,000,000,000	998,497,724	0	〃
	第252回大阪府 公募公債(10年)	296,100,000	300,000,000	297,724,466	0	〃
	第255回大阪府 公募公債(10年)	297,210,000	300,000,000	298,259,112	0	〃
	第264回大阪府 公募公債(10年)	198,260,000	200,000,000	198,782,809	0	〃
	第296回大阪府 公募公債(10年)	297,630,000	300,000,000	297,709,778	0	〃
	第297回大阪府 公募公債(10年)	497,450,000	500,000,000	497,516,297	0	〃
	第299回大阪府 公募公債(10年)	500,000,000	500,000,000	500,000,000	0	〃
	愛知県平成11年度第1回公債	60,000,000	60,000,000	60,000,000	0	〃
	愛知県平成11年度第1回公債	60,000,000	60,000,000	60,000,000	0	〃
	愛知県平成11年度第1回公債	340,000,000	340,000,000	340,000,000	0	〃
	愛知県平成11年度第1回公債	780,000,000	780,000,000	780,000,000	0	〃
	愛知県平成11年度第1回公債	100,000,000	100,000,000	100,000,000	0	〃
	宮城県平成10年度第2回1号公債	107,892,000	108,000,000	107,986,304	0	〃
	宮城県平成10年度第2回1号公債	107,892,000	108,000,000	107,981,284	0	〃
	宮城県平成10年度第2回1号公債	1,494,504,000	1,496,000,000	1,495,679,251	0	〃
	宮城県平成10年度第2回1号公債	699,300,000	700,000,000	699,849,915	0	〃
	長崎県平成10年度第1114回公債(992)	14,744,850	15,000,000	14,957,794	0	〃
長崎県平成10年度第1114回公債(992)	14,744,850	15,000,000	14,957,794	0	〃	

(単位:円)

	種類及び銘柄	取得価額	券面総額	貸借対照表計上額	当期費用に含まれた評価差額	摘要
満期保有目的債券	長崎県平成10年度第1114回公債(992)	299,811,950	305,000,000	303,916,746	0	野菜勘定
	長崎県平成10年度第1114回公債(992)	299,811,950	305,000,000	303,916,746	0	"
	北海道平成13年度第2回公募公債	991,700,000	1,000,000,000	996,215,472	0	"
	大阪市平成13年度第5回公募公債	595,020,000	600,000,000	597,729,283	0	"
	兵庫県平成15年度第5回公募公債	197,640,000	200,000,000	198,469,938	0	"
	兵庫県平成16年度第10回公募公債	198,700,000	200,000,000	199,004,981	0	"
	兵庫県平成17年度第7回公募公債	199,200,000	200,000,000	199,328,113	0	"
	横浜市平成16年度第4回公募公債	99,820,000	100,000,000	99,858,692	0	"
	横浜市平成18年度第3回公募公債	499,950,000	500,000,000	499,951,515	0	"
	神戸市平成16年度第10回公募公債	99,300,000	100,000,000	99,440,267	0	"
	神奈川県第15回5年公募公債	199,800,000	200,000,000	199,880,021	0	"
	神奈川県第15回5年公募公債	199,800,000	200,000,000	199,880,021	0	"
	群馬県公募公債(10年)第3回	299,880,000	300,000,000	299,884,107	0	"
	第567回あおぞら債券	300,000,000	300,000,000	300,000,000	0	"
	第64号商工債券(3年)	200,000,000	200,000,000	200,000,000	0	"
	第64号商工債券(3年)	200,000,000	200,000,000	200,000,000	0	"
	第84号商工債券(3年)	100,000,000	100,000,000	100,000,000	0	"
	第668号い号商工債券	200,000,000	200,000,000	200,000,000	0	"
	第669号い号商工債券	200,000,000	200,000,000	200,000,000	0	"
	第677号い号商工債券	200,000,000	200,000,000	200,000,000	0	"
	第677号い号商工債券	200,000,000	200,000,000	200,000,000	0	"
	第679号い号商工債券	100,000,000	100,000,000	100,000,000	0	"
	第679号い号商工債券	100,000,000	100,000,000	100,000,000	0	"
	第680号い号商工債券	200,000,000	200,000,000	200,000,000	0	"
	第673号利付農林債	200,000,000	200,000,000	200,000,000	0	"
	第65回株式会社三菱東京UFJ銀行社債	100,000,000	100,000,000	100,000,000	0	"
	第65回株式会社三菱東京UFJ銀行社債	100,000,000	100,000,000	100,000,000	0	"
	第39回電信電話債券	199,960,000	200,000,000	199,992,138	0	"
	東京電力株式会社第449回社債	200,000,000	200,000,000	200,000,000	0	"
	東京電力株式会社第449回社債	200,000,000	200,000,000	200,000,000	0	"
	東京電力株式会社第452回社債	598,608,000	600,000,000	599,826,968	0	"
	東京電力株式会社第500回社債	499,810,000	500,000,000	499,924,901	0	"
	東京電力株式会社第506回社債	499,950,000	500,000,000	499,969,157	0	"
	東京電力株式会社第507回社債	300,000,000	300,000,000	300,000,000	0	"
東京電力株式会社第436回社債	300,000,000	300,000,000	300,000,000	0	"	

(単位:円)

	種類及び銘柄	取得価額	券面総額	貸借対照表計上額	当期費用に含まれた評価差額	摘要
満期保有目的債券	東京電力株式会社第436回社債	1,396,192,000	1,400,000,000	1,397,939,616	0	野菜勘定
	東京電力株式会社第515回社債	100,000,000	100,000,000	100,000,000	0	"
	関西電力株式会社第405回社債	400,000,000	400,000,000	400,000,000	0	"
	関西電力株式会社第407回社債	200,000,000	200,000,000	200,000,000	0	"
	関西電力株式会社第407回社債	200,000,000	200,000,000	200,000,000	0	"
	関西電力株式会社第433回社債	200,000,000	200,000,000	200,000,000	0	"
	関西電力株式会社第410回社債	99,414,000	100,000,000	99,614,705	0	"
	関西電力株式会社第439回社債	199,840,000	200,000,000	199,877,023	0	"
	東北電力株式会社第375回社債	99,490,000	100,000,000	99,744,999	0	"
	中部電力株式会社第427回社債	200,000,000	200,000,000	200,000,000	0	"
	中部電力株式会社第407回社債	300,000,000	300,000,000	300,000,000	0	"
	中部電力株式会社第424回社債	298,242,000	300,000,000	298,844,121	0	"
	中部電力株式会社第426回社債	500,000,000	500,000,000	500,000,000	0	"
	北陸電力株式会社第251回社債	98,096,000	100,000,000	99,593,313	0	"
	北陸電力株式会社第270回社債	100,000,000	100,000,000	100,000,000	0	"
	北陸電力株式会社第270回社債	200,000,000	200,000,000	200,000,000	0	"
	北陸電力株式会社第245回社債	791,776,000	800,000,000	795,881,838	0	"
	中国電力株式会社第330回社債	200,000,000	200,000,000	200,000,000	0	"
	九州電力株式会社第342回社債	200,000,000	200,000,000	200,000,000	0	"
	九州電力株式会社第342回社債	200,000,000	200,000,000	200,000,000	0	"
	九州電力株式会社第363回社債	199,960,000	200,000,000	199,981,827	0	"
	北海道電力株式会社第268回社債	500,000,000	500,000,000	500,000,000	0	"
	北海道電力株式会社第265回社債	198,828,000	200,000,000	199,223,435	0	"
	北海道電力株式会社第265回社債	298,242,000	300,000,000	298,834,974	0	"
	北海道電力株式会社第265回社債	198,440,000	200,000,000	198,960,403	0	"
	北海道電力株式会社第286回社債	100,000,000	100,000,000	100,000,000	0	"
	四国電力株式会社第235回社債	1,000,000,000	1,000,000,000	1,000,000,000	0	"
	四国電力株式会社第257回社債	200,000,000	200,000,000	200,000,000	0	"
	第343回東京交通債券	100,000,000	100,000,000	100,000,000	0	"
	第344回東京交通債券	600,000,000	600,000,000	600,000,000	0	"
	電源開発株式会社第7回社債	99,950,000	100,000,000	99,960,679	0	"
	成田国際空港株式会社第3回社債	199,860,000	200,000,000	199,861,520	0	"
	い第640号農林債券	2,200,000,000	2,200,000,000	2,200,000,000	0	生糸勘定
い第642号農林債券	400,000,000	400,000,000	400,000,000	0	"	
い第649号農林債券	350,000,000	350,000,000	350,000,000	0	"	

(単位:円)

満期保有目的債券	種類及び銘柄	取得価額	券面総額	貸借対照表計上額	当期費用に含まれた評価差額	摘要
	利付国庫債券(5年)第55号	200,000,000	200,000,000	200,000,000	0	生糸勘定
	利付国庫債券(10年)第268号	99,783,000	100,000,000	99,826,982	0	"
	利付国庫債券(10年)第274号	300,000,000	300,000,000	300,000,000	0	"
	利付国庫債券(10年)第274号	199,634,000	200,000,000	199,680,788	0	"
	い第669号商工債券	100,000,000	100,000,000	100,000,000	0	"
	い第670号商工債券	300,000,000	300,000,000	300,000,000	0	"
	い第676号商工債券	510,000,000	510,000,000	510,000,000	0	"
	い第678号商工債券	100,000,000	100,000,000	100,000,000	0	"
	利付国庫債券(10年)第258回	248,532,500	250,000,000	248,919,844	0	肉用子牛勘定
第676号い号商工債券	340,000,000	340,000,000	340,000,000	0	債務保証勘定	
計	109,424,675,290	109,715,000,000	109,550,338,174	0		

(単位:円)

	銘柄	取得価額	純資産に持分割合を乗じた価額	貸借対照表計上額	当期費用に含まれた評価差額	概要	
関係会社株式	(株)北海道畜産公社	1,053,200,000	1,021,261,834	1,021,261,834	△ 31,938,166	畜産勘定	
	(株)秋田県食肉流通公社	320,000,000	291,038,986	291,038,986	△ 28,961,014	〃	
	(株)山形県食肉公社	643,000,000	551,838,965	551,838,965	△ 91,161,035	〃	
	(株)群馬県食肉公社	340,000,000	414,759,474	340,000,000	0	〃	
	(株)全日本農協畜産公社	100,000,000	102,935,846	100,000,000	0	〃	
	(株)山梨食肉流通センター	120,000,000	6,346,339	6,346,339	△ 113,653,661	〃	
	(株)富山食肉総合センター	513,000,000	89,880,288	89,880,288	△ 423,119,712	〃	
	(株)鳥取県食肉センター	360,000,000	441,935,500	360,000,000	0	〃	
	(株)島根県食肉公社	330,000,000	180,641,347	180,641,347	△ 149,358,653	〃	
	(株)香川県畜産公社	313,600,000	317,151,570	313,600,000	0	〃	
	JAえひめアイパックス(株)	750,000,000	768,399,982	750,000,000	0	〃	
	(株)熊本畜産流通センター	400,000,000	408,169,859	400,000,000	0	〃	
	(株)大分県畜産公社	500,000,000	515,105,285	500,000,000	0	〃	
	(株)ミヤチク	459,000,000	829,874,431	459,000,000	0	〃	
	南九州畜産興業(株)	210,000,000	1,211,264,224	210,000,000	0	〃	
	(株)JA食肉かごしま	142,000,000	413,646,722	142,000,000	0	〃	
	(株)沖縄県食肉センター	366,000,000	375,348,423	366,000,000	0	〃	
	よつ葉乳業(株)	900,000,000	6,450,440,771	900,000,000	0	〃	
	北陸乳業(株)	68,600,000	72,870,664	68,600,000	0	〃	
	四国乳業(株)	630,000,000	703,918,057	630,000,000	0	〃	
九州乳業(株)	500,000,000	1,339,924,861	500,000,000	0	〃		
	計	9,018,400,000	16,506,753,428	8,180,207,759	△ 838,192,241		

(単位:円)

	種類及び銘柄	取得価額	時価	貸借対照表計上額	当期費用に含まれた評価差額	概要	
						その他有価証券評価差額	
その他有価証券	(株)岩手畜産流通センター	307,000,000	-	307,000,000	0	-	畜産勘定
	(株)宮城県食肉流通公社	360,000,000	-	360,000,000	0	-	〃
	(株)福島県食肉流通センター	96,693,338	-	96,693,338	0	-	〃
	(株)茨城県中央食肉公社	163,145,076	-	163,145,076	0	-	〃
	(株)三重県松阪食肉公社	88,735,657	-	88,735,657	0	-	〃
	(株)東三河食肉流通センター	400,000,000	-	400,000,000	0	-	〃
	(株)群馬県食肉卸売市場	165,000,000	-	165,000,000	0	-	〃
		計	1,580,574,071	-	1,580,574,071	0	-
貸借対照表計上額合計				119,311,120,004			

## 4 引当金の明細

(単位:円)

区分	期首残高	当期増加額	当期減少額		期末残高	摘要
			目的使用	その他		
投資評価引当金	1,074,577,521	301,418,868	233,056,817	841,520,704	301,418,868	出資金の回収と洗替による減少であります。
賞与引当金	54,940,261	54,539,321	54,940,261	0	54,539,321	
計	1,129,517,782	355,958,189	287,997,078	841,520,704	355,958,189	

## 5 破産更生債権等に対する貸倒引当金の明細

(単位:円)

区分	破産更生債権等の残高			貸倒引当金の残高			摘要
	期首残高	当期増減額	期末残高	期首残高	当期増減額	期末残高	
破産更生債権等	277,616,681	△ 2,548,308	275,068,373	277,616,681	△ 2,548,308	275,068,373	個別に回収可能額を検討し、回収見込額を算定しております。
計	277,616,681	△ 2,548,308	275,068,373	277,616,681	△ 2,548,308	275,068,373	

## 6 退職給付引当金の明細

(単位:円)

区分	期首残高	当期増加額	当期減少額	期末残高	摘要
退職給付債務合計額	1,678,466,792	72,912,693	59,129,851	1,692,249,634	
退職一時金に係る債務	791,249,037	18,801,778	33,949,638	776,101,177	
厚生年金基金に係る債務	887,217,755	54,110,915	25,180,213	916,148,457	
未認識過去勤務債務及び未認識数理計算上の差異	0	27,519,961	27,519,961	0	
年金資産	△ 475,839,282	△ 55,945,443	△ 25,180,213	△ 506,604,512	
退職給付引当金	1,202,627,510	44,487,211	61,469,599	1,185,645,122	

## 7 法令に基づく引当金等の明細

(単位:円)

区分	期首残高	当期増加額	当期減少額	期末残高	摘要
砂糖生産振興資金	51,885,791,787	225,495,954	52,111,287,741	0	独立行政法人農畜産業振興機構の業務運営並びに財務及び会計に関する省令附則第2条第1項
蚕糸業振興資金	646,888,589	655,448,090	856,572,965	445,763,714	独立行政法人農畜産業振興機構の業務運営並びに財務及び会計に関する省令第12条第1項
計	52,532,680,376	880,944,044	52,967,860,706	445,763,714	

## 8 資本金及び資本剰余金の明細

(単位:円)

区分	期首残高	当期増加額	当期減少額	期末残高	摘要
資本金	政府出資金	35,989,915,481	0	0	35,989,915,481
	計	35,989,915,481	0	0	35,989,915,481
資本剰余金	損益外減価償却累計額	△ 4,051,453	△ 1,507,976	0	△ 5,559,429
	計	△ 4,051,453	△ 1,507,976	0	△ 5,559,429



9 運営費交付金債務及び運営費交付金収益の明細

(1) 運営費交付金債務の増減の明細

(単位:円)

交付年度	期首残高	交付金当期交付額	当期振替額				期末残高
			運営費交付金収益	資産見返運営費交付金	資本剰余金	小計	
平成15年度	100,548,964	-	0	0	0	0	100,548,964
平成16年度	262,444,415	-	0	0	0	0	262,444,415
平成17年度	418,848,236	-	55,966,510	0	0	55,966,510	362,881,726
平成18年度	-	2,120,074,000	1,960,205,978	11,727,716	0	1,971,933,694	148,140,306
合計	781,841,615	2,120,074,000	2,016,172,488	11,727,716	0	2,027,900,204	874,015,411

平成17年度交付分

(単位:円)

区分	金額	内訳
費用進行基準による振替額	運営費交付金収益 55,966,510	①費用進行基準を採用した業務:畜産物の振興のための補助業務及び畜産物の情報収集提供業務 ②当該業務に係る損益等 ア) 損益計算書に計上した費用の額:98,610,528円 (役員報酬6,482,123円、給与及び手当52,411,887円、賞与15,703,823円、法定福利費11,328,004円、退職手当12,684,691円) イ) 自己収入に係る収益計上額:42,644,018円 ③運営費交付金の振替額の積算根拠 費用98,610,528円-自己収入収益計上額42,644,018円=55,966,510円 〔※ 業務経費控除後の自己収入を全額財源として使用し、不足分について運営費交付金収益に計上することと している。〕
合計	55,966,510	

平成18年度交付分

(単位:円)

区分		金額	内訳
費用進行基準による振替額	運営費交付金収益	1,960,205,978	①費用進行基準を採用した業務: 1)畜産物の振興のための補助業務及び畜産物の情報収集提供業務(畜産勘定) 2)国内産糖と輸入糖等の価格調整業務、砂糖と原料作物の生産振興等のための補助業務及び情報収集提供業務(砂糖勘定) 3)生糸の輸入に係る調整等の業務、蚕糸業の振興のための補助業務及び蚕糸業の情報収集提供業務(生糸勘定) 4)肉用子牛生産者補給交付金の交付等の業務(肉用子牛勘定) ②当該業務に係る損益等:内訳書のとおり ③運営費交付金の振替額の積算根拠 費用2,321,120,440+固定資産取得11,727,716+消滅債務6,318,108 -自己収入365,481,014-消滅固定資産1,751,556=1,971,933,694円 ※ 業務経費控除後の自己収入を全額財源として使用し、不足分について運営費交付金収益に計上することと している。
	資産見返運営費交付金	11,727,716	
合計		1,971,933,694	

## (2) 運営費交付金債務残高の明細

(単位:円)

交付年度	運営費交付金債務残高	残高の発生理由及び収益化等の計画
平成15年度	費用進行基準を採用した業務に係る分	100,548,964 ○費用進行基準を採用した業務は、畜産物の振興のための補助業務及び畜産物の情報収集提供業務(畜産勘定)、国内産糖と輸入糖等の価格調整業務、砂糖と原料作物の生産振興等のための補助業務及び情報収集提供業務(砂糖勘定)、生糸の輸入に係る調整等の業務、蚕糸業の振興のための補助業務及び蚕糸業の情報収集提供業務(生糸勘定)、肉用子牛生産者補給金の交付等の業務(肉用子牛勘定)である。 ○運営費交付金債務残高の発生理由は、自己収入が増加したことに加え、自己収入を充当する業務経費が予算を下回り、翌事業年度に繰り越したもの。(注:運営費交付金の収益化については、自己収入を優先的に充てることとしている。) ○翌事業年度に繰り越した運営費交付金債務残高については、翌事業年度において収益化する予定である。
	計	100,548,964
平成16年度	費用進行基準を採用した業務に係る分	262,444,415 ○費用進行基準を採用した業務は、畜産物の振興のための補助業務及び畜産物の情報収集提供業務(畜産勘定)、国内産糖と輸入糖等の価格調整業務、砂糖と原料作物の生産振興等のための補助業務及び情報収集提供業務(砂糖勘定)、生糸の輸入に係る調整等の業務、蚕糸業の振興のための補助業務及び蚕糸業の情報収集提供業務(生糸勘定)、肉用子牛生産者補給金の交付等の業務(肉用子牛勘定)である。 ○運営費交付金債務残高の発生理由は、自己収入が増加したことに加え、自己収入を充当する業務経費が予算を下回り、翌事業年度に繰り越したもの。(注:運営費交付金の収益化については、自己収入を優先的に充てることとしている。) ○翌事業年度に繰り越した運営費交付金債務残高については、翌事業年度において収益化する予定である。
	計	262,444,415
平成17年度	費用進行基準を採用した業務に係る分	362,881,726 ○費用進行基準を採用した業務は、畜産物の振興のための補助業務及び畜産物の情報収集提供業務(畜産勘定)、国内産糖と輸入糖等の価格調整業務、砂糖と原料作物の生産振興等のための補助業務及び情報収集提供業務(砂糖勘定)、生糸の輸入に係る調整等の業務、蚕糸業の振興のための補助業務及び蚕糸業の情報収集提供業務(生糸勘定)、肉用子牛生産者補給金の交付等の業務(肉用子牛勘定)である。 ○運営費交付金債務残高の発生理由は、自己収入が増加したことに加え、自己収入を充当する業務経費が予算を下回り、翌事業年度に繰り越したもの。(注:運営費交付金の収益化については、自己収入を優先的に充てることとしている。) ○翌事業年度に繰り越した運営費交付金債務残高については、翌事業年度において収益化する予定である。
	計	362,881,726
平成18年度	費用進行基準を採用した業務に係る分	148,140,306 ○費用進行基準を採用した業務は、畜産物の振興のための補助業務及び畜産物の情報収集提供業務(畜産勘定)、国内産糖と輸入糖等の価格調整業務、砂糖と原料作物の生産振興等のための補助業務及び情報収集提供業務(砂糖勘定)、生糸の輸入に係る調整等の業務、蚕糸業の振興のための補助業務及び蚕糸業の情報収集提供業務(生糸勘定)、肉用子牛生産者補給金の交付等の業務(肉用子牛勘定)である。 ○運営費交付金債務残高の発生理由は、自己収入が増加したことに加え、自己収入を充当する業務経費が予算を下回り、翌事業年度に繰り越したもの。(注:運営費交付金の収益化については、自己収入を優先的に充てることとしている。) ○翌事業年度に繰り越した運営費交付金債務残高については、翌事業年度において収益化する予定である。
	計	148,140,306

10 運営費交付金以外の国等からの財源措置の明細

10-1 補助金等の明細

(単位:円)

区分	当期交付額	左の会計処理内訳					摘要
		建設仮勘定補助金等	資産見返補助金等	資本剰余金	長期預り補助金等	収益計上	
牛肉等関税財源畜産産業振興対策交付金	71,714,011,000	0	0	0	71,714,011,000	0	
学校給食用牛乳供給事業交付金等	8,174,715,000	0	0	0	8,174,715,000	0	
野菜価格安定対策費補助金等	17,352,005,000	0	0	0	17,352,005,000	0	
国内産糖調整交付金	10,275,000,000	0	0	0	0	8,830,873,863	
在庫生糸処分損失補填交付金	4,364,472,000	0	0	0	0	4,364,472,000	
蚕糸業経営安定対策交付金	476,808,000	0	0	0	0	476,808,000	
指定生乳生産者団体補給交付金	20,259,663,000	0	0	0	0	20,259,663,000	
計	132,616,674,000	0	0	0	97,240,731,000	33,931,816,863	

10-2 長期預り補助金等の明細

(単位:円)

区分	期首残高	当期増加額	当期減少額	期末残高	摘要
牛肉等関税財源畜産産業振興対策交付金(調整資金)	103,461,212,505	71,714,011,000	41,025,243,210	134,149,980,295	※1
学校給食用牛乳供給事業交付金等(畜産産業振興資金)	52,323,938,773	19,607,412,462	18,600,793,244	53,330,557,991	※2
野菜生産出荷安定資金	80,223,596,219	18,013,088,228	14,249,014,000	83,987,670,447	※3
野菜農業振興資金	11,578,248,093	50,172,374	1,950,731,166	9,677,689,301	※4
計	247,586,995,590	109,384,684,064	75,825,781,620	281,145,898,034	

※ 注記事項

- 牛肉等関税財源畜産産業振興対策交付金の当期減少額は、畜産振興事業費36,530,121,415円、畜産情報収集提供事業費234,936,460円、肉用子牛補給金等事業費4,140,529,954円、一般管理費119,655,381円であります。
- 学校給食用牛乳供給事業交付金等の当期減少額は、畜産振興事業費18,066,186,434円、一般管理費43,166,050円、関係会社株式に係る評価損491,440,760円であり、当期増加額は「10-1 補助金等の明細」の学校給食用牛乳供給事業交付金等に係る当期交付額のほかに、過年度の補助事業の返還額等10,726,193,046円及び運用収入等706,504,416円があります。
- 野菜生産出荷安定資金の当期増加額は、「7-1 補助金等の明細」の当期交付額の外に、運用収入等の受入額639,879,284円及び交付金の返還額21,203,944円があります。
- 野菜農業振興資金の当期増加額は、「7-1 補助金等の明細」の当期交付額の外に、運用収入等の受入額49,916,374円及び助成金の返還額256,000円があります。

## 11 役員及び職員の給与の明細

(単位:千円、人)

区分	報酬又は給与		退職手当	
	支給額	支給人員	支給額	支給人員
役員	(-)	(-)	(-)	(-)
	162,958	10	39,371	3
職員	(94,962)	(32)	(-)	(-)
	1,998,233	205	201,619	7
合計	(94,962)	(32)	(-)	(-)
	2,161,192	215	240,990	10

## ※ 注記事項

1. 単位未満を切り捨てております。
2. 役員に対する支給の基準は、独立行政法人農畜産業振興機構役員給与規程及び役員退職手当支給規程に定めております。  
また、職員に対する支給の基準は、独立行政法人農畜産業振興機構職員給与規程及び職員退職手当支給規程に定めております。
3. 報酬又は給与の支給人員は12ヶ月間の平均人数を記載しております。
4. ( )内は非常勤の職員を外教で記載し、支給人員は12ヶ月間の平均人数を記載しております。
5. 中期計画における人件費は、報酬又は給与、法定福利費、賞与引当金繰入並びに退職手当又は退職給付引当金繰入であり、附属明細書における報酬又は給与は、役員報酬、給与及び手当並びに賞与引当金の目的使用であり、退職手当は、退職手当及び退職一時金に係る退職給付引当金の目的使用であります。

12 その他の主要な資産及び負債の明細

(1) 現金及び預金 (単位:円)

項目	期末残高
普通預金	8,812,743,402
通知預金	578,395,306
定期預金	219,914,000,000
計	229,305,138,708

(2) 短期借入金 (単位:円)

項目	期末残高
短期借入金	38,776,160,313
計	38,776,160,313

(3) 未払金 (単位:円)

項目	期末残高
補助等事業費未払金	11,278,610,150
交付金事業費未払金	7,507,608,184
一般管理費等未払金	254,421,714
計	19,040,640,048

13 関連会社及び関連公益法人等に関する事項

(1) 関連会社及び関連公益法人等の概要

① 名称、業務の概要、独立行政法人との関係及び役員の氏名

名称	業務の概要	役員の氏名					
関連会社							
(株)北海道畜産公社	家畜の処理及び冷蔵庫の経営 枝肉取引市場の経営 肉畜及び畜肉の販売及び加工販売	(常 勤) (以下非常勤)	土屋雅義 枳穀勝久 木村 誠 多田政行	魚津明彦 高石克己 石田静夫 森本 勝	西雪弘光 小野寺仁 山下英二 福井智克	針生 久 瀧 孝 石橋榮紀	板倉憲雄 新井光雄 佐々木喜一郎
(株)秋田県食肉流通公社	肉畜のと畜、解体 枝肉及び副産物の買い取り並びに受託処理加工 食肉及び副産物の加工並びに貯蔵販売	(常 勤) (以下非常勤)	田森洋道 伊藤富彦 高嶋一雄	加藤義康 鎌田 正 小島武志	中嶋 章 田口 哲 小野寺祐孝	松田弘咲 鈴木 晃	中嶋洋文 菅原博治
(株)山形県食肉公社	食肉の生産処理及び保管 食肉、副産物の加工品の製造及び販売 食肉、副産物の冷蔵保管並びに委託処理	(常 勤) (以下非常勤)	古内藤一 遠藤芳雄 遠藤 登 今田正夫 吉田昌弘	塩野 茂 市川昭男 小野紀男 青柳 忠 田宮則義	高橋保雄 野川政文 遠藤直幸 沼澤正信 丹 俊一	松田 貢 清藤尚一 高橋 武 細谷知行	阿部憲一 安孫子昂也 大山幸雄 長澤 豊 高橋勝幸
(株)群馬県食肉公社	冷蔵冷凍保管業務 豚枝肉、牛枝肉、食肉副生物等の仕入 食肉、食肉副生物、食肉加工品等の製造及び販売	(常 勤) (以下非常勤)	狩野哲男 奥木功男 片貝太平	池田 満 小田部征一 船津保雄	日高正章 萩原 勇	田中 修	桜井誉三
(株)全日本農協畜産公社	畜産物の流通改善に関する事業 畜産物の加工処理及び販売 畜産物の冷蔵保管	(常 勤) (以下非常勤)	稲垣 涉 赤坂陽次	陶山寿雄 松本洋幸	板垣道裕 西中啓二	佐藤 隆 山下伸吾	高橋俊英

(株)山梨食肉流通センター	家畜のと畜、解体 食肉の処理、加工、販売 食肉市場の運営	(常 勤) 堀井幸憲 平島勝教 (以下非常勤) 望月三千雄 久保田精吾 貴志和男 横内正史 功刀光紀 渡邊重一 日野原勉 岩野秀夫 磯部芳彦
(株)富山食肉総合センター	肉畜のと畜解体処理 食肉の加工処理 食肉の冷蔵保管	(常 勤) 荒木正廣 上江崇春 高松弘三 江口龍男 (以下非常勤) 佐野日出勇 高松 弘 寺林 敏 朝野俊範 中村芳則 塚原鐵二 家城 修造
(株)鳥取県食肉センター	家畜のと畜、解体 食肉の処理、加工及び販売 副産物(原皮、内蔵、骨等)の処理、加工及び販売	(常 勤) 小坪正一 近岡寿広 (以下非常勤) 竹中 登 中島 建 坂根國之 熊本繁美 山西・ 田淵 要 福山 巖 川名敏夫 坂口千加弘
(株)島根県食肉公社	家畜の集荷 家畜のと畜、解体 食肉の処理加工、販売	(常 勤) 安食政幸 渡部喜代男 (以下非常勤) 江口博晴 勝部 誠 鈴木幸通 光吉 一 中村 俊 山縣秀基 加藤博樹 廣山勝秀 古川 巧 松本 進
(株)香川県畜産公社	獣畜のと畜解体処理 部分肉の処理、加工、保管 自社の敷地、建物、施設の管理運営	(常 勤) 香西 亘 金井 彰 川原徳彦 (以下非常勤) 庵原 稔 野々瀬裕 松浦稔明 田辺 広 田井隆美 難波寛之 大西廣幸 山本春男 田中利文
JAえひめアイボックス(株)	家畜の処理・解体 家畜の内臓処理及び販売 食肉加工品の製造及び販売	(常 勤) 古角義勝 羽藤忠幸 宮守志登士 古茂田通 中川達也 田中祥三 篠藤英二 (以下非常勤) 重川雄一 上田宗徳 山崎輝男 梶谷明伸 和田正壽 林 正照
(株)熊本畜産流通センター	肉畜のと畜・解体 食肉の製造加工及び販売 内蔵など副産物の処理販売	(常 勤) 永井富士雄 森崎征夫 (以下非常勤) 松村秀一 穴見盛雄 緒方 好秋 園田俊宏 大久保和也 吉田孝壽 中尾雄二 福村三男 糸岡敏治 山口友幸 清島和生 桑野恵然
(株)大分県畜産公社	食肉の製造及び販売	(常 勤) 樋口 健 清末眞一 高田文義 甲斐健二 高山日出夫 山口睦生 (以下非常勤) 栗嶋正明 武田 寛 久保田竹次 元吉俊博 磯崎賢治 芦刈幸雄 廣瀬暢洋 清田浩徳 辛島良治 森田克巳 佐藤 洋 秦野邦博
(株)ミヤチク	と畜場の運営 食肉及び副産物の仕入、加工、販売 食肉及び副産物の冷蔵、保管、輸送	(常 勤) 郡 義博 東 常文 松木賢一 畑中 修 畑中 太 (以下非常勤) 羽田正治 横山忠男 松田安廣 中平豊彦 森永利幸 新森雄吾 山崎政志 中村 優 金田清夫 黒木友徳 白坂幸則 沖田薫明 工藤富男 高山文雄 横山益夫



南九州畜産興業(株)	食肉の製造及び販売 農産加工品の販売	(常 勤) 飯干輝光 山口 努 永野保任 鬼丸博文 畑中正巳 南 光郎 諸留 貢 (以下非常勤) 仮屋基美 長屋初男 長友和美 池田 孝 土持正弘 鶴橋誠一 宗村純夫 前田二三夫
(株)JA食肉かごしま	牛・豚のと畜解体処理加工 豚の生産・販売	(常 勤) 宮路義博 折小野學 下大園隆 (以下非常勤) 長屋初男 上野時義 中島 彪 松崎敏明 中平豊彦 久徳信敏 末廣正仁 白濱貫理 宮脇幸一 井上吉偉 山田 榮 梶 哲郎 窪田雅信 米重政富
(株)沖縄県食肉センター	肉畜の集荷及び食肉、加工品の販売 家畜のと畜解体、処理加工 食肉及び副産物の冷蔵保管	(常 勤) 上間哲也 奥平明孝 (以下非常勤) 瑞慶覧朝仁 赤嶺慶信 小橋川邦夫 砂川博紀 森田雅彦 神里幸男 金城秀之 酒井文雄 砂川榮吉 仲田利美
よつ葉乳業(株)	牛乳の処理並びに乳製品の製造及び販売 農畜産食料品、清涼飲料、その他食料品の製造販売	(常 勤) 藤居 紘 堀部一郎 平川正勝 富山 享 河口 建 鈴木昱雄(元乳業部長) 太田順治 片山 寛 船田為生 (以下非常勤) 森本 勝 小瀬 泰 石田静夫 枳穀勝久 佐藤俊彰 高石克己 阿戸正明 白川 章 佐藤雅仁 高杉國次 有塚利宣 相澤昌幸 小山章衛 山本勝博 高橋勝義 本間義麿 藤山肇 佐藤裕司 遠藤秀孝 高松正三 小瀬 泰 遠藤悦朗
北陸乳業(株)	牛乳の処理及び販売 乳製品の製造及び販売	(常 勤) 角谷伸三 江藤利一 大橋宏一 (以下非常勤) 安田舜一郎 井上信一 谷内紀明 古川 亨 米田孝志 東 英一 西村太助 岡田禮治
四国乳業(株)	牛乳の処理及び販売 乳製品の製造及び販売 清涼飲料の製造及び販売	(常 勤) 大塚潮治 倉田隆雄 阿部康弘 (以下非常勤) 金光博隆 渡辺 岩 白戸 宏 大野末友 山田博文 庵原 稔 古本 忠 尾崎真一 川渕正明 山岡洋一郎 藤田勝利
九州乳業(株)	牛乳の処理及び販売 乳製品の製造及び販売 清涼飲料の製造及び販売	(常 勤) 伊東竹彦 中原良雄 大津英司 梅本一信 江口 健 梅本一信 鈴木功司 中西義春 江里口久 (以下非常勤) 安藤康宣 中村英範 宮尾美利 諫山文彦 神田勇作

関連公益法人等	業務の概要	役員の氏名					
(財)畜産生物科学安全研究所	医薬品、飼料等及び畜産物の安全性等の研究、検査及び技術の指導 実験動物としての家畜及び家禽の研究	(常 勤)	松原謙一	平山紀夫	村松昌武	伊藤義彦	
		(以下非常勤)	赤堀文昭	岩崎利郎	岡本雄平	長谷川篤彦	澤田拓士
			前田昌子	藤村信雄	南波利昭	須永 祐	
(財)日本食肉流通センター	部分肉の取引のための施設の貸付けに関する事業 部分肉の取引数量、取引価格等の情報の収集及び公表 部分肉の流通の改善及び合理化のための調査研究等	(常 勤)	山本 徹	石村 洋	山本達雄	遠藤節夫	
		(以下非常勤)	石田政春	伊藤研一	鶉橋誠一	福岡伊三夫	村井功誠
			塚田幸雄(現理事)	川合淳二	小林喜一	成清一臣	長谷部勇
(財)日本食肉消費総合センター	食肉の消費普及及び啓発宣伝 食肉の栄養及び調理に関する知識及び情報の収集、普及及び広報 食肉の生産・流通・消費の実情、動向の総合的調査研究と国際交流	(常 勤)	田家邦明	吉田和正			
		(以下非常勤)	藤井 實	平井 力	川合淳二	石川 真	
			塚田幸雄(現理事)	小林喜一	赤保谷明正	上野征洋	久保忠夫
			成清一臣	六車 守			
(財)日本食肉生産技術開発センター	食肉等の処理等の機械、施設、システムについての調査、研究開発、情報収集、提供、コンサルタント業務	(常 勤)	塩飽二郎	細見隆夫			
		(以下非常勤)	久保忠夫	石引敏之	海内栄一	島賀哲夫	土屋雅義
			塚田幸雄(現理事)	寺内正光	野澤眞一郎	羽根田實	藤井 實
			増田繁明	松本洋幸	吉村俊治	高橋 悟	
(財)加古川食肉公社	食肉産業振興に関する指導育成事業 食肉卸売市場の開設 食肉センターの近代化整備及び管理運営に関する事業	(非常勤)	松岡勝昭	大本憲己	平井信正	岡本 茂	大貫和博
			大濱 俊	青木秀太郎	榊尾 清	中尾徳広	中尾政国
			中田喜高	藤江昌昭			廣澤 隆
(財)奈良県食肉公社	と畜場の設置及び管理運営に関する事業 食肉市場の開設及び管理運営に関する事業 治水、環境対策に関する事業	(非常勤)	柿本善也	西尾哲夫	上田 清	岡井康徳	杉村 昇
			林 洋	滝川伸輔	竹村 潔	吉中 均	前田禎郎
			橋本弘隆	福西 力			上田直朗

## (2) 関連会社及び関連公益法人等の財務状況

## ① 関連会社

## ア 資産、負債及び資本の額

(単位:円)

名称	資産	負債	純資産	うち資本金
関連会社				
(株)北海道畜産公社	7,227,566,401	2,575,423,966	4,652,142,435	4,797,630,000
(株)秋田県食肉流通公社	1,935,260,448	734,997,481	1,200,262,967	1,319,700,000
(株)山形県食肉公社	3,830,869,069	1,403,910,479	2,426,958,590	2,827,880,000
(株)群馬県食肉公社	2,203,236,258	1,056,548,301	1,146,687,957	940,000,000
(株)全日本農協畜産公社	660,407,566	248,664,181	411,743,385	400,000,000
(株)山梨食肉流通センター	1,076,208,291	1,053,996,105	22,212,186	420,000,000
(株)富山食肉総合センター	827,267,622	486,300,705	340,966,917	270,000,000
(株)鳥取県食肉センター	1,554,479,017	130,464,628	1,424,014,389	1,160,000,000
(株)島根県食肉公社	953,136,355	243,161,120	709,975,235	499,900,000
(株)香川県畜産公社	1,369,728,698	226,931,269	1,142,797,429	1,130,000,000
JAえひめアイパックス(株)	4,403,811,978	2,047,385,368	2,356,426,610	2,300,000,000
(株)熊本畜産流通センター	2,218,139,757	533,418,664	1,684,721,093	1,651,000,000
(株)大分県畜産公社	2,622,560,158	531,840,525	2,090,719,633	2,029,410,000
(株)ミヤチク	7,272,708,480	3,630,897,650	3,641,810,830	2,014,270,000
南九州畜産興業(株)	12,643,256,623	9,816,973,433	2,826,283,190	490,000,000
(株)JA食肉かごしま	6,642,871,546	5,326,193,248	1,316,678,298	452,000,000
(株)沖縄県食肉センター	3,252,321,534	1,891,127,658	1,361,193,876	1,327,292,000
よつ葉乳業(株)	58,339,734,724	36,121,549,845	22,218,184,879	3,100,000,000
北陸乳業(株)	793,965,082	616,356,117	177,608,965	167,200,000
四国乳業(株)	9,728,684,965	7,359,374,997	2,369,309,968	2,120,510,000
九州乳業(株)	24,232,631,231	20,043,918,922	4,188,712,309	1,563,040,000

イ 営業収入、経常損益、当期損益及び当期末処分利益又は当期末処理損失の額

(単位:円)

名称	営業収入(総売上高)	経常損益	当期純利益 (当期純損失)	未処分利益 (未 処理損失)
関連会社				
(株)北海道畜産公社	7,069,714,893	326,865,840	186,785,356	△ 145,487,565
(株)秋田県食肉流通公社	7,742,254,825	53,779,164	26,576,903	△ 119,437,033
(株)山形県食肉公社	13,953,784,955	28,656,327	7,681,099	△ 1,182,903,215
(株)群馬県食肉公社	14,217,479,946	114,740,565	△ 3,615,973	16,687,957
(株)全日本農協畜産公社	1,952,625,897	10,652,201	754,359	11,743,385
(株)山梨食肉流通センター	447,598,625	△ 23,305,979	△ 15,698,385	△ 397,787,814
(株)富山食肉総合センター	345,207,566	41,730,466	69,334,546	69,334,546
(株)鳥取県食肉センター	1,358,781,989	9,283,679	562,501	34,014,389
(株)島根県食肉公社	3,428,883,258	△ 32,840,870	△ 28,324,370	△ 27,593,131
(株)香川県畜産公社	558,280,854	19,387,955	12,052,549	△ 10,002,571
JAえひめアイパックス(株)	3,803,588,062	19,895,396	4,680,070	26,426,610
(株)熊本畜産流通センター	6,354,105,965	29,677,799	14,234,636	33,721,093
(株)大分県畜産公社	6,862,230,526	32,237,560	17,739,898	61,309,633
(株)ミヤチク	43,738,788,919	406,333,314	197,789,653	272,540,830
南九州畜産興業(株)	53,388,046,059	282,278,659	99,238,515	119,483,190
(株)JA食肉かごしま	42,328,744,406	161,718,344	39,131,228	50,178,298
(株)沖縄県食肉センター	5,117,372,551	42,257,220	10,679,548	33,901,876
よつ葉乳業(株)	90,413,790,337	230,860,830	38,571,436	510,231,126
北陸乳業(株)	2,237,140,745	5,068,977	3,822,205	10,408,965
四国乳業(株)	22,720,402,178	△ 11,668,817	3,332,232	△ 190,636,978
九州乳業(株)	20,607,280,085	41,931,149	11,305,807	△ 245,651,318

② 関連公益法人等

ア 資産、負債及び正味財産の額

(単位:円)

名称	資産	負債	正味財産
関連公益法人等			
(財)畜産生物科学安全研究所	3,082,689,053	921,610,937	2,161,078,116
(財)日本食肉流通センター	36,236,424,960	7,175,239,545	29,061,185,415
(財)日本食肉消費総合センター	2,318,772,658	414,485,767	1,904,286,891
(財)日本食肉生産技術開発センター	1,458,553,350	100,468,265	1,358,085,085
(財)加古川食肉公社	1,901,525,664	508,877,863	1,392,647,801
(財)奈良県食肉公社	4,789,399,848	44,987,216	4,744,412,632

イ 当期収入合計額、当期支出合計額及び当期収支差額

(単位:円)

名称	当期収入合計	当期支出合計	当期収支差額
関連公益法人等			
(財)畜産生物科学安全研究所	1,326,547,520	1,288,118,506	38,429,014
(財)日本食肉流通センター	2,481,068,253	2,655,517,572	△ 174,449,319
(財)日本食肉消費総合センター	907,571,862	905,973,221	1,598,641
(財)日本食肉生産技術開発センター	161,995,694	153,796,548	8,199,146
(財)加古川食肉公社	250,515,723	281,481,913	△ 30,966,190
(財)奈良県食肉公社	488,693,013	498,712,263	△ 10,019,250

## (3) 関連会社株式及び関連公益法人等の基本財産等の状況

## ① 関連会社の株式の明細

(単位:円)

銘柄	所有株式数	期首残高		当期増加額	当期減少額	期末残高	
		取得価額	貸借対照表計上額			取得価額	貸借対照表計上額
関連会社							
(株)北海道畜産公社	105,320	1,053,200,000	980,257,768	72,942,232	31,938,166	1,053,200,000	1,021,261,834
(株)秋田県食肉流通公社	32,000	320,000,000	284,594,636	35,405,364	28,961,014	320,000,000	291,038,986
(株)山形県食肉公社	64,300	643,000,000	550,092,446	92,907,554	91,161,035	643,000,000	551,838,965
(株)群馬県食肉公社	34,000	340,000,000	340,000,000	0	0	340,000,000	340,000,000
(株)全日本農協畜産公社	200,000	100,000,000	100,000,000	0	0	100,000,000	100,000,000
(株)山梨食肉流通センター	2,400	120,000,000	63,283,020	56,716,980	113,653,661	120,000,000	6,346,339
(株)富山食肉総合センター	10,260	513,000,000	71,603,415	441,396,585	423,119,712	513,000,000	89,880,288
(株)鳥取県食肉センター	36,000	360,000,000	360,000,000	0	0	360,000,000	360,000,000
(株)島根県食肉公社	33,000	330,000,000	187,848,011	142,151,989	149,358,653	330,000,000	180,641,347
(株)香川県畜産公社	6,272	313,600,000	313,600,000	0	0	313,600,000	313,600,000
JAえひめアイパックス(株)	75,000	750,000,000	750,000,000	0	0	750,000,000	750,000,000
(株)熊本畜産流通センター	4,000	400,000,000	400,000,000	0	0	400,000,000	400,000,000
(株)大分県畜産公社	50,000	500,000,000	500,000,000	0	0	500,000,000	500,000,000
(株)ミヤチク	45,900	459,000,000	459,000,000	0	0	459,000,000	459,000,000
南九州畜産興業(株)	210,000	210,000,000	210,000,000	0	0	210,000,000	210,000,000
(株)JA食肉かごしま	14,200	142,000,000	142,000,000	0	0	142,000,000	142,000,000
(株)沖縄県食肉センター	915,000	366,000,000	366,000,000	0	0	366,000,000	366,000,000
よつ葉乳業(株)	9,000	900,000,000	900,000,000	0	0	900,000,000	900,000,000
北陸乳業(株)	68,600	68,600,000	68,600,000	0	0	68,600,000	68,600,000
四国乳業(株)	630,000	630,000,000	630,000,000	0	0	630,000,000	630,000,000
九州乳業(株)	500,000	500,000,000	500,000,000	0	0	500,000,000	500,000,000
合計	—	9,018,400,000	8,176,879,296	841,520,704	838,192,241	9,018,400,000	8,180,207,759

② 関連公益法人等の基本財産に対する出えん、拠出、寄附等の明細並びに関連公益法人の運営費、事業費等に充てるため当該事業年度において負担した会費、負担金等の明細

(単位:円)

関連公益法人等	出えん、拠出、寄附等の明細	負担した会費、負担金等の明細	摘要
(財)畜産生物科学安全研究所	1,350,000,000	0	
(財)日本食肉流通センター	34,914,600,000	0	
(財)日本食肉消費総合センター	1,588,000,000	0	
(財)日本食肉生産技術開発センター	750,000,000	0	
(財)加古川食肉公社	232,000,000	0	
(財)奈良県食肉公社	377,000,000	0	
合計	39,211,600,000	0	



(4) 関連会社及び関連公益法人等との取引の状況

① 債権債務の明細

(単位:円)

名称	債権	債務 (未払金)
関連会社		
(株)北海道畜産公社	0	0
(株)秋田県食肉流通公社	0	0
(株)山形県食肉公社	0	0
(株)群馬県食肉公社	0	0
(株)全日本農協畜産公社	0	0
(株)山梨食肉流通センター	0	20,486,000
(株)富山食肉総合センター	0	2,450,000
(株)鳥取県食肉センター	0	9,597,000
(株)島根県食肉公社	0	0
(株)香川県畜産公社	0	25,716,000
JAえひめアイボックス(株)	0	0
(株)熊本畜産流通センター	0	0
(株)大分県畜産公社	0	0
(株)ミヤチク	0	18,025,000
南九州畜産興業(株)	0	0
(株)JA食肉かごしま	0	0
(株)沖縄県食肉センター	0	0
よつ葉乳業(株)	0	0
北陸乳業(株)	0	0
四国乳業(株)	0	0
九州乳業(株)	0	0

(単位:円)

名称	債権	債務 (未払金)
関連公益法人等		
(財)畜産生物科学安全研究所	0	0
(財)日本食肉流通センター	0	0
(財)日本食肉消費総合センター	0	204,786,606
(財)日本食肉生産技術開発センター	0	21,716,943
(財)加古川食肉公社	0	0
(財)奈良県食肉公社	0	0

② 債務保証の明細  
該当なし

③ 取引の状況

(単位:円、%)

名称	総売上高	総売上高のうち当独立行政法人の発注等に係る金額	左の割合	摘要
関連会社				
(株)北海道畜産公社	7,069,714,893	0	-	
(株)秋田県食肉流通公社	7,742,254,825	0	-	
(株)山形県食肉公社	13,953,784,955	0	-	
(株)群馬県食肉公社	14,217,479,946	0	-	
(株)全日本農協畜産公社	1,952,625,897	0	-	
(株)山梨食肉流通センター	447,598,625	0	-	
(株)富山食肉総合センター	345,207,566	0	-	
(株)鳥取県食肉センター	1,358,781,989	0	-	
(株)島根県食肉公社	3,428,883,258	0	-	
(株)香川県畜産公社	558,280,854	0	-	
JAえひめアイパックス(株)	3,803,588,062	0	-	
(株)熊本畜産流通センター	6,354,105,965	0	-	
(株)大分県畜産公社	6,862,230,526	0	-	
(株)ミヤチク	43,738,788,919	0	-	
南九州畜産興業(株)	53,388,046,059	0	-	
(株)JA食肉かごしま	42,328,744,406	0	-	
(株)沖縄県食肉センター	5,117,372,551	0	-	
よつ葉乳業(株)	90,413,790,337	0	-	
北陸乳業(株)	2,237,140,745	0	-	
四国乳業(株)	22,720,402,178	0	-	
九州乳業(株)	20,607,280,085	0	-	

(単位:円、%)

名称	事業収入	事業収入のうち当独立行政法人の発注等に係る金額	左の割合	摘要
関連公益法人等				
(財)畜産生物科学安全研究所	1,170,497,228	0	-	
(財)日本食肉流通センター	2,217,114,015	0	-	
(財)日本食肉消費総合センター	0	0	-	
(財)日本食肉生産技術開発センター	76,722,104	0	-	
(財)加古川食肉公社	65,679,856	0	-	
(財)奈良県食肉公社	34,603,156	0	-	

④ 関連会社及び関連公益法人等との取引の関連図

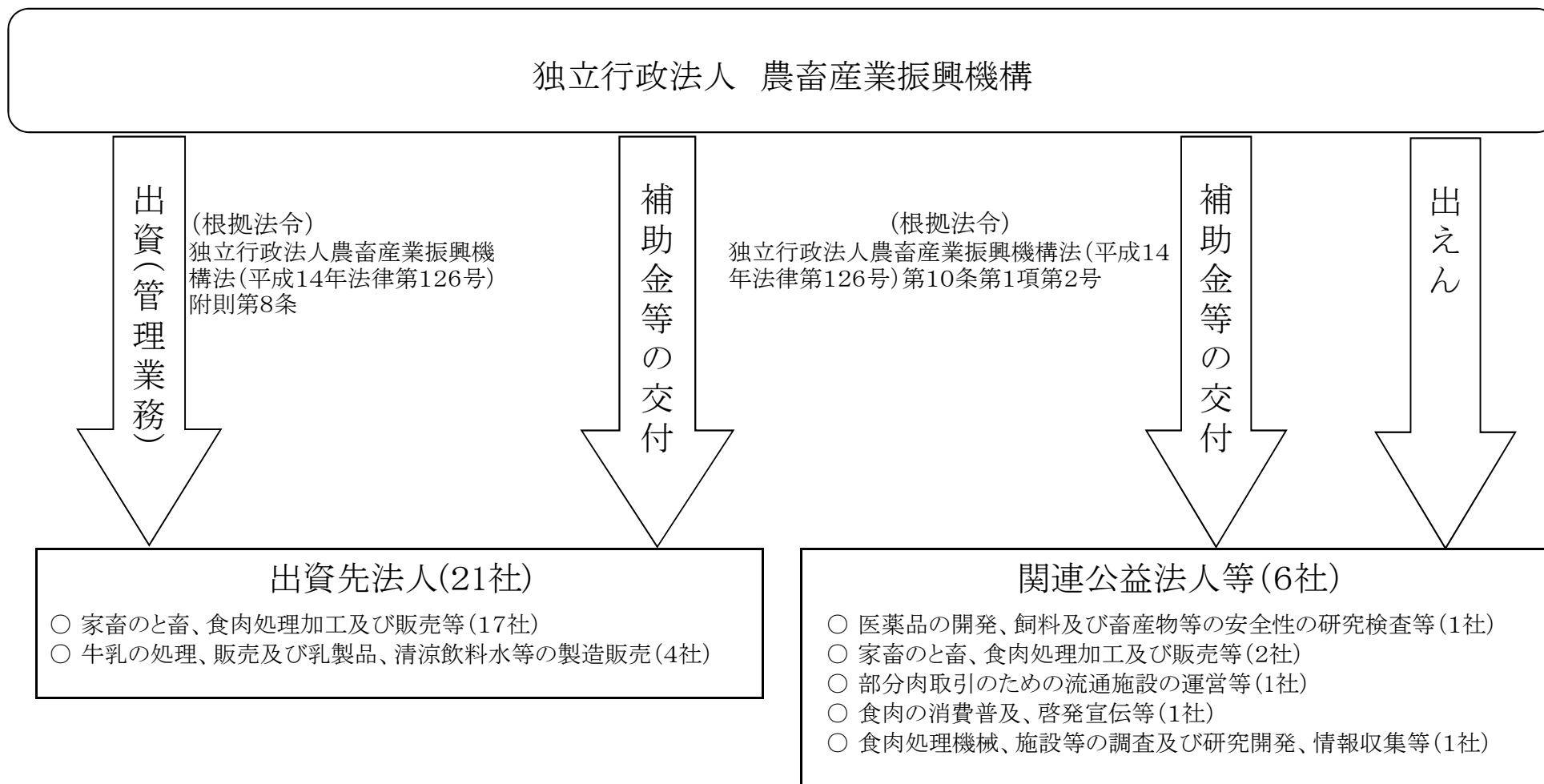

14 各勘定の経理の対象と勘定相互間の関係

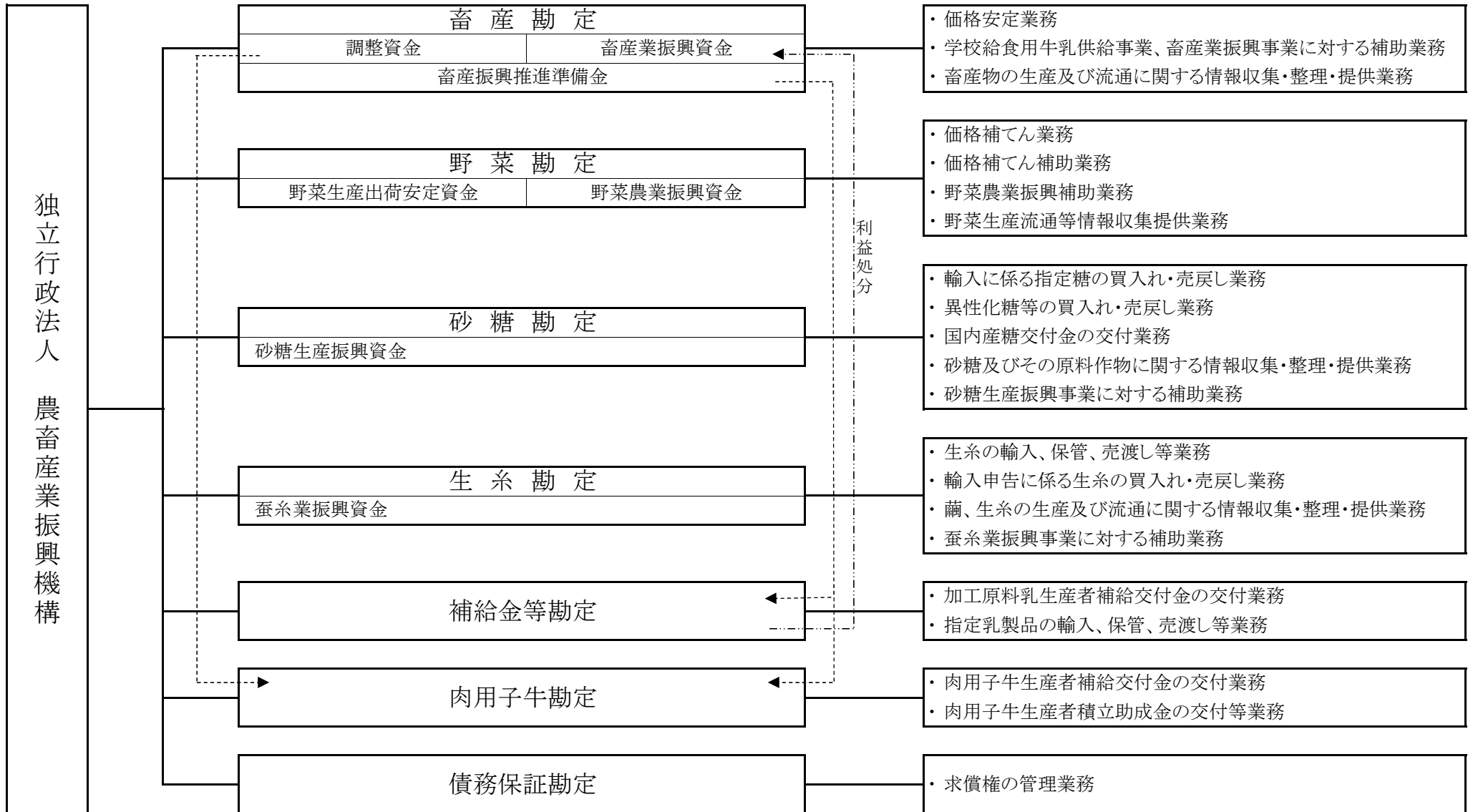

15 法人単位の計算書と勘定別計算書の関係を明らかにする書類

(1) 貸借対照表

(単位:円)

科 目	畜産勘定	野菜勘定	砂糖勘定	生糸勘定	補給金等勘定	肉用子牛勘定	債務保証勘定	調整	法人単位
資産の部									
I 流動資産									
現金及び預金	189,391,999,286	7,309,118,684	1,492,831,699	668,552,532	30,304,784,934	91,839,190	46,012,383		229,305,138,708
有価証券	0	11,570,076,033	0	200,000,000	0	0	0		11,770,076,033
たな卸資産	0	0	0	0	127,244,125	0	0		127,244,125
仮払金	0	140,000	0	0	0	0	0		140,000
前払費用	0	280,000	0	0	0	0	0		280,000
未収収益	475,558,783	217,687,394	0	5,497,401	57,153,255	152,598	136,764		756,186,195
未収金	669,278,410	1,686,987	1,046,458,615	327,476	17,598,895	958,826	3,897		1,736,313,106
その他の流動資産	0	0	0	0	0	361,841,962	0	△ 361,841,962	0
流動資産合計	190,536,836,479	19,098,989,098	2,539,290,314	874,377,409	30,506,781,209	454,792,576	46,153,044	△ 361,841,962	243,695,378,167
II 固定資産									
有形固定資産									
建物	187,717,431	7,588,649	99,931,490	22,277,984	0	0	0		317,515,554
減価償却累計額(△)	△ 19,009,630	△ 2,351,284	△ 9,705,288	△ 3,850,395	0	0	0		△ 34,916,597
車両運搬具	18,280,603	2,960,711	0	0	0	0	0		21,241,314
減価償却累計額(△)	△ 9,227,843	△ 2,331,560	0	0	0	0	0		△ 11,559,403
工具器具備品	19,044,197	53,067,804	39,746,030	5,259,143	0	96,075,000	0		213,192,174
減価償却累計額(△)	△ 12,232,398	△ 38,693,218	△ 24,085,761	△ 3,156,472	0	△ 1,960,714	0		△ 80,128,563
土地	240,700,000	0	72,300,000	60,600,000	0	0	0		373,600,000
有形固定資産合計	425,272,360	20,241,102	178,186,471	81,130,260	0	94,114,286	0		798,944,479
無形固定資産									
電話加入権	546,000	442,000	811,000	166,000	0	0	0		1,965,000
投資その他の資産									
投資有価証券	29,949,710,289	75,832,774,342	0	4,759,507,770	0	248,919,844	340,000,000		111,130,912,245
関係会社株式	8,481,626,627	0	0	0	0	0	0		8,481,626,627
投資評価引当金(△)	△ 301,418,868	0	0	0	0	0	0		△ 301,418,868
破産更生債権等	0	0	0	0	0	0	275,068,373		275,068,373
貸倒引当金(△)	0	0	0	0	0	0	△ 275,068,373		△ 275,068,373
敷金保証金	35,032,618	23,873,062	39,317,002	11,951,854	0	0	0		110,174,536
投資その他の資産合計	38,164,950,666	75,856,647,404	39,317,002	4,771,459,624	0	248,919,844	340,000,000		119,421,294,540
固定資産合計	38,590,769,026	75,877,330,506	218,314,473	4,852,755,884	0	343,034,130	340,000,000		120,222,204,019
資産合計	229,127,605,505	94,976,319,604	2,757,604,787	5,727,133,293	30,506,781,209	797,826,706	386,153,044	△ 361,841,962	363,917,582,186
負債の部									
I 流動負債									
リース債務	344,032	183,256	4,150,932	320,780	0	23,528,568	0		28,527,568
運営費交付金債務	425,262,748	0	262,358,045	150,497,305	0	35,897,313	0		874,015,411
預り補助金等									
国内産糖調整交付金	0	0	11,623,746,594	0	0	0	0		11,623,746,594
短期借入金	0	0	32,864,952,595	5,911,207,718	0	0	0		38,776,160,313
売買事業費未払金	0	0	0	0	225,917,065	0	0		225,917,065
未払金	6,734,435,671	5,763,779	7,708,480,947	1,098,883	4,255,714,065	335,105,601	41,102		19,040,640,048
未払費用	9,315,340	8,793,179	11,681,345	782,598	3,329,042	2,783,586	16,925		36,702,015
預り金	5,795,421	5,009,095	7,561,493	396,607	1,730,502	1,363,327	8,789		21,865,234
受入保証金	0	0	133,780,067	0	236,221,107	0	0		370,001,174
前受金	0	0	0	0	139,869,928	0	0		139,869,928
賞与引当金	0	39,978,809	0	0	14,486,974	0	73,538		54,539,321
その他の流動負債	361,841,962	0	0	0	0	0	0	△ 361,841,962	0
流動負債合計	7,536,995,174	59,728,118	52,616,712,018	6,064,303,891	4,877,268,683	398,678,395	140,354	△ 361,841,962	71,191,984,671

II 固定負債										
リース債務	0	0	0	0	0	70,585,718	0		70,585,718	
資産見返負債										
資産見返運営費交付金	0	0	15,575,094	0	0	0	0		15,575,094	
資産見返補助金等	0	4,657,496	198,588,445	0	0	0	0		203,245,941	
長期預り補助金等										
調整資金	134,149,980,295	0	0	0	0	0	0		134,149,980,295	
畜産業振興資金	53,330,557,991	0	0	0	0	0	0		53,330,557,991	
野菜生産出荷安定資金	0	83,987,670,447	0	0	0	0	0		83,987,670,447	
野菜農業振興資金	0	9,677,689,301	0	0	0	0	0		9,677,689,301	
引当金										
退職給付引当金	0	834,771,358	0	0	349,019,189	0	1,854,575		1,185,645,122	
固定負債合計	187,480,538,286	94,504,788,602	214,163,539	0	349,019,189	70,585,718	1,854,575		282,620,949,909	
III 法令に基づく引当金等										
蚕糸業振興資金	0	0	0	445,763,714	0	0	0		445,763,714	
法令に基づく引当金等合計	0	0	0	445,763,714	0	0	0		445,763,714	
負債合計	195,017,533,460	94,564,516,720	52,830,875,557	6,510,067,605	5,226,287,872	469,264,113	1,994,929	△ 361,841,962	354,258,698,294	
資本の部										
I 資本金										
政府出資金	29,966,262,336	293,139,653	0	5,030,300,000	0	328,562,593	371,650,899		35,989,915,481	
II 資本剰余金										
損益外減価償却累計額(△)	0	0	0	△ 5,559,429	0	0	0		△ 5,559,429	
III 繰越欠損金(又は△利益剰余金)										
繰越欠損金	△ 4,143,809,709	△ 118,663,231	50,073,270,770	5,807,674,883	△ 25,280,493,337	0	△ 12,507,216		26,325,472,160	
繰越欠損金(又は△利益剰余金)合計	△ 4,143,809,709	△ 118,663,231	50,073,270,770	5,807,674,883	△ 25,280,493,337	0	△ 12,507,216		26,325,472,160	
IV その他有価証券評価差額金										
資本合計	34,110,072,045	411,802,884	△ 50,073,270,770	△ 782,934,312	25,280,493,337	328,562,593	384,158,115		9,658,883,892	
負債資本合計	229,127,605,505	94,976,319,604	2,757,604,787	5,727,133,293	30,506,781,209	797,826,706	386,153,044	△ 361,841,962	363,917,582,186	

## (2) 損益計算書

(単位:円)

科 目	畜産勘定	野菜勘定	砂糖勘定	生糸勘定	補給金等勘定	肉用子牛勘定	債務保証勘定	調整	法人単位
I 経常費用									
業務経費									
交付金	0	14,078,466,000	71,586,324,020	0	21,111,999,976	683,480,300	0		107,460,270,296
補助金	54,436,827,624	1,950,701,566	4,926,057,000	855,882,629	0	5,542,790,512	0		67,712,259,331
買入費	0	0	0	0	5,144,012,754	0	0		5,144,012,754
保管費	0	0	0	0	16,983,590	0	0		16,983,590
借料及び損料	31,354,485	4,039,313	13,839,764	119,577	13,965,265	2,274,497	0		65,592,901
賃金	25,627,468	4,124,329	2,798,919	0	6,922,476	6,463,724	0		45,936,916
給与及び手当	298,405,316	214,996,445	350,320,012	26,057,728	90,439,769	69,780,937	459,085		1,050,459,292
賞与	87,565,968	55,141,054	127,952,284	10,374,903	16,889,809	20,476,965	85,735		318,486,718
法定福利費	60,601,321	35,405,137	80,823,304	6,112,461	13,088,242	14,171,388	66,439		210,268,292
減価償却費	1,987,673					1,960,714			3,948,387
その他	434,807,190	219,521,632	275,882,027	9,777,856	140,582,126	227,690,107	54,380		1,308,315,318
一般管理費									
役員報酬	52,961,392	35,513,639	39,109,938	3,259,160	14,575,389	12,384,822	73,983		157,878,323
給与及び手当	129,819,582	103,729,452	137,299,935	1,196,958	39,345,327	30,357,815	199,723		441,948,792
賞与	40,740,193	27,471,407	51,070,016	514,017	8,114,858	9,526,937	41,193		137,478,621
法定福利費	31,952,748	20,492,893	35,406,884	586,983	7,211,526	7,472,016	36,594		103,159,644
退職手当	103,638,709	0	77,161,950	2,004,552	0	24,235,514	0		207,040,725
借料及び損料	53,791,573	55,544,401	80,160,355	10,558,323	16,299,318	12,588,019	90,570		229,032,559
賃金	11,077,380	1,944,542	10,865,415	1,861,571	3,129,299	2,590,577	16,097		31,484,881
賞与引当金繰入	0	39,978,809	0	0	14,486,974	0	73,538		54,539,321
退職給付引当金繰入	0	23,266,534	0	0	21,000,011	0	106,238		44,372,783
減価償却費	7,769,481	12,096,029	9,758,364	453,362	0	0	0		30,077,236
その他	71,602,910	70,033,215	322,395,144	10,890,218	48,007,083	16,179,490	109,778		539,217,838
業務財源繰入	4,171,888,040	0						△ 4,171,888,040	0
賠償償還及払戻金	0	0	44,385,156						44,385,156
財務費用									
支払利息	16,824	8,964	148,030,772	32,947,347	0	22,736	0		181,026,643
雑 損									
雑 損	56,313	0	15,853	0	29,024	0	0		101,190
経常費用合計	60,052,492,190	16,952,475,361	78,319,657,112	972,597,645	26,727,082,816	6,684,447,070	1,413,353	△ 4,171,888,040	185,538,277,507
II 経常収益									
運営費交付金収益	457,267,510		1,341,182,332	33,298,138		184,424,508			2,016,172,488
補助金等収益									
国内産糖調整交付金戻入益			8,830,873,863						8,830,873,863
蚕糸業経営安定対策資金戻入益				476,808,000					476,808,000
在庫生糸処分損失補填交付金戻入益				4,364,472,000					4,364,472,000
指定生乳生産者団体補給交付金戻入益					20,259,663,000				20,259,663,000
調整資金戻入益	41,025,243,210								41,025,243,210
畜産業振興資金戻入益	7,168,095,782								7,168,095,782
野菜生産出荷安定資金戻入益		13,417,382,772							13,417,382,772
野菜農業振興資金戻入益		1,900,558,792							1,900,558,792
糖価調整事業収入									
指定糖調整金収入			44,717,561,253						44,717,561,253
異性化糖等調整金収入			5,428,629,298						5,428,629,298
輸入生糸売買収入				177,989,786					177,989,786
輸入乳製品売渡収入					6,286,336,338				6,286,336,338
資産見返運営費交付金戻入			314,982	0					314,982
資産見返補助金等戻入		4,931,460	5,330,194	0					10,261,654
業務財源受入	0					4,171,888,040		△ 4,171,888,040	0



財務収益										
受取利息	1,106,395,401	1,577,204,915	161,716,761	48,809,248	95,166,494	3,801,712	3,426,017		2,996,520,548	
有価証券売却益	0	30,255,039	16,843,283	0	0	0	0		47,098,322	
雑益										
雑益	11,563,589	682,439	5,208,953	1,631,808	10,881,871	180,174	1,169		30,150,003	
經常収益合計	49,768,565,492	16,931,015,417	60,507,660,919	5,103,008,980	26,652,047,703	4,360,294,434	3,427,186	△ 4,171,888,040	159,154,132,091	
經常損失(又は△經常利益)	10,283,926,698	21,459,944	17,811,996,193	△ 4,130,411,335	75,035,113	2,324,152,636	△ 2,013,833		26,384,145,416	
Ⅲ 臨時損失										
關係会社株式評価損	536,996,556								536,996,556	
固定資産除却損	121,597	0	0	0	0	0	0		121,597	
臨時損失合計	537,118,153	0	0	0	0	0	0		537,118,153	
Ⅲ 臨時利益										
過年度補助事業費返還金等	10,231,131,821	21,459,944	47,856,679	0	0	2,234,820	0		10,302,683,264	
投資評価引当金戻入益	540,101,836								540,101,836	
貸倒引当金戻入益							2,548,308		2,548,308	
砂糖生産振興資金戻入益			51,885,791,787						51,885,791,787	
蚕糸業振興資金戻入益				201,124,875					201,124,875	
退職給付引当金戻入益		0			0		0		0	
臨時利益合計	10,771,233,657	21,459,944	51,933,648,466	201,124,875	0	2,234,820	2,548,308		62,932,250,070	
当期純損失(又は△当期純利益)	49,811,194	0	△ 34,121,652,273	△ 4,331,536,210	75,035,113	2,321,917,816	△ 4,562,141		△ 36,010,986,501	
目的積立金取崩額										
当期総損失(又は△当期総利益)	49,811,194	0	△ 34,121,652,273	△ 4,331,536,210	75,035,113	2,321,917,816	△ 4,562,141		△ 36,010,986,501	

## (3) キャッシュ・フロー計算書

(単位:円)

科 目	畜産勘定	野菜勘定	砂糖勘定	生糸勘定	補給金等勘定	肉用子牛勘定	債務保証勘定	調整	法人単位
I 業務活動によるキャッシュ・フロー									
原材料、商品又はサービスの購入による支出					△ 5,068,414,620				△ 5,068,414,620
人件費支出	△ 783,624,952	△ 549,920,971	△ 832,459,412	△ 49,937,776	△ 236,907,082	△ 183,212,737	△ 1,208,202		△ 2,637,271,132
畜産振興事業費支出	△ 54,963,270,802								△ 54,963,270,802
畜産情報収集提供事業費支出	△ 335,047,105								△ 335,047,105
野菜生産出荷安定等事業費支出		△ 16,256,998,576							△ 16,256,998,576
糖価調整事業費支出			△ 71,942,846,062						△ 71,942,846,062
砂糖生産振興等事業費支出			△ 5,313,297,278						△ 5,313,297,278
生糸売買事業費支出				△ 201,766					△ 201,766
繭糸生産流通合理化等事業費支出				△ 856,168,849					△ 856,168,849
生糸情報収集提供事業費支出				△ 8,721,783					△ 8,721,783
加工原料乳補給金事業費支出					△ 20,689,929,119				△ 20,689,929,119
輸入乳製品売買事業費支出					△ 142,167,796				△ 142,167,796
肉用子牛補給金等事業費支出						△ 6,433,086,237			△ 6,433,086,237
保証事業費支出							△ 54,380		△ 54,380
一般管理費支出	△ 138,046,396	△ 128,614,850	△ 539,278,260	△ 23,484,060	△ 34,467,117	△ 31,722,822	△ 219,875		△ 895,833,380
その他の業務支出	△ 3,810,046,078	△ 171,048,162	△ 44,385,156		△ 3,247	0	0	3,810,046,078	△ 215,436,565
運営費交付金収入	401,301,000		1,429,094,000	94,610,000		195,069,000			2,120,074,000
補助金等収入	79,888,726,000	17,352,005,000	10,275,000,000	4,841,280,000	20,259,663,000				132,616,674,000
事業収入	0		49,591,591,576	177,989,786	6,393,396,550				56,162,977,912
その他の収入	10,242,676,600	20,006,938	53,065,632	1,631,808	10,888,776	3,812,466,400	2,549,512	△ 3,810,046,078	10,333,239,588
小計	30,502,668,267	265,429,379	△ 17,323,514,960	4,176,997,360	492,059,345	△ 2,640,486,396	1,067,055	0	15,474,220,050
利息及び配当金の受取額	695,893,718	1,552,570,114	178,555,686	49,025,517	40,930,481	3,790,649	3,340,078		2,524,106,243
利息の支払額	△ 16,824	△ 8,964	△ 147,391,296	△ 32,887,438	0	△ 22,736	0		△ 180,327,258
業務活動によるキャッシュ・フロー	31,198,545,161	1,817,990,529	△ 17,292,350,570	4,193,135,439	532,989,826	△ 2,636,718,483	4,407,133	0	17,817,999,035
II 投資活動によるキャッシュ・フロー									
有価証券の取得による支出	△ 1,998,740,000	△ 10,591,482,520	0	△ 810,000,000	0	0	△ 340,000,000		△ 13,740,222,520
有価証券の売却による収入	0	2,887,390,988	31,983,589,000	0	0	0	0		34,870,979,988
有価証券の償還による収入	0	6,082,865,135	14,000,000,000	800,000,000	0	0	339,977,461		21,222,842,596
有形固定資産の取得による支出	△ 4,300,080	0	△ 8,468,250	0	0	0	0		△ 12,768,330
定期預金の預入による支出	△ 458,336,000,000	△ 19,375,000,000	△ 21,000,000,000	△ 1,770,000,000	△ 59,200,000,000	△ 1,740,007,332	△ 50,007,332		△ 561,471,014,664
定期預金の払戻による収入	429,517,000,000	20,531,000,000	23,600,000,000	1,969,000,000	59,500,000,000	4,240,013,996	40,013,996		539,397,027,992
敷金保証金の取得による支出	△ 1,545,224		△ 2,580,400						△ 4,125,624
敷金保証金の回収による収入	3,745,360		1,751,556	790,809					6,287,725
投資活動によるキャッシュ・フロー	△ 30,819,839,944	△ 465,226,397	48,574,291,906	189,790,809	300,000,000	2,500,006,664	△ 10,015,875		20,269,007,163
III 財務活動によるキャッシュ・フロー									
短期借入れによる収入			108,245,573,244	5,911,207,718					114,156,780,962
短期借入金の返済による支出			△ 143,120,305,171	△ 10,242,803,835					△ 153,363,109,006
リース債務の返済による支出	△ 516,048	△ 274,884	△ 5,864,744	△ 453,364	0	△ 1,960,714	0		△ 9,069,754
財務活動によるキャッシュ・フロー	△ 516,048	△ 274,884	△ 34,880,596,671	△ 4,332,049,481	0	△ 1,960,714	0		△ 39,215,397,798
IV 資金に係る換算差額	△ 56,313	0	0	0	△ 25,777	0	0		△ 82,090
V 資金増加額(又は△減少額)	378,132,856	1,352,489,248	△ 3,598,655,335	50,876,767	832,964,049	△ 138,672,533	△ 5,608,742		△ 1,128,473,690
VI 資金期首残高	1,124,866,430	3,412,629,436	5,091,487,034	186,675,765	471,820,885	210,511,723	21,621,125		10,519,612,398
VII 資金期末残高	1,502,999,286	4,765,118,684	1,492,831,699	237,552,532	1,304,784,934	71,839,190	16,012,383		9,391,138,708

## (4) 行政サービス実施コスト計算書

(単位:円)

科 目	畜産勘定	野菜勘定	砂糖勘定	生糸勘定	補給金等勘定	肉用子牛勘定	債務保証勘定	調整	法人単位
I 業務費用									
(1)損益計算書上の費用									
業務費	55,377,177,045	16,562,395,476	77,363,997,330	908,325,154	26,554,884,007	6,569,089,144	665,639		183,336,533,795
畜産振興事業費	54,837,903,629								54,837,903,629
畜産情報収集提供事業費	539,273,416								539,273,416
指定野菜価格安定対策事業費		14,489,098,341							14,489,098,341
契約指定野菜価格安定供給事業費		37,070,104							37,070,104
特定野菜等供給産地育成価格差補給事業費		1,437,464,096							1,437,464,096
重要野菜等緊急需給調整事業費		449,900,887							449,900,887
野菜構造改革促進特別対策事業費		82,401,788							82,401,788
野菜流通消費合理化推進事業費等		66,460,260							66,460,260
野菜流通消費合理化推進事業費		56,950,547							56,950,547
野菜生産出荷安定事業事務費		9,509,713							9,509,713
糖価調整事業費			72,065,295,385						72,065,295,385
砂糖生産振興等事業費			5,298,701,945						5,298,701,945
生糸売買事業費				17,413,644					17,413,644
繭糸生産流通合理化等事業費				873,195,395					873,195,395
生糸情報収集提供費				17,716,115					17,716,115
加工原料乳補給金事業費					21,186,578,504				21,186,578,504
輸入乳製品売買事業費					5,368,305,503				5,368,305,503
肉用子牛補給金等事業費						6,569,089,144			6,569,089,144
保証事業費							665,639		665,639
業務財源繰入	4,171,888,040							△ 4,171,888,040	0
一般管理費	503,353,968	390,070,921	763,228,001	31,325,144	172,169,785	115,335,190	747,714		1,976,230,723
賠償償還及払戻金			44,385,156						44,385,156
財務費用	16,824	8,964	148,030,772	32,947,347		22,736	0		181,026,643
雑損	56,313		15,853		29,024				101,190
臨時損失	537,118,153								537,118,153
(2)(控除)自己収入等									
糖価調整事業収入			△ 50,146,190,551						△ 50,146,190,551
輸入生糸売買収入				△ 177,989,786					△ 177,989,786
輸入乳製品売渡収入					△ 6,286,336,338				△ 6,286,336,338
資金戻入益	△ 235,756,913	△ 2,692,452,166						0	△ 2,928,209,079
投資評価引当金戻入益									0
業務財源受入						△ 4,171,888,040		4,171,888,040	0
財務収益	△ 1,106,395,401	△ 1,607,459,954	△ 178,560,044	△ 48,809,248	△ 95,166,494	△ 3,801,712	△ 3,426,017		△ 3,043,618,870
雑益	△ 11,563,589	△ 682,439	△ 5,208,953	△ 1,631,808	△ 10,881,871	△ 180,174	△ 1,169		△ 30,150,003
臨時利益	△ 10,771,233,657	△ 21,459,944	△ 47,856,679	0	0	△ 2,234,820	△ 2,548,308		△ 10,845,333,408
砂糖生産振興資金戻入益			△ 47,112,697,329						△ 47,112,697,329
業務費用合計	48,464,660,783	12,630,420,858	△ 19,170,856,444	744,166,803	20,334,698,113	2,506,342,324	△ 4,562,141		65,504,870,296
II 損益外減価償却等相当額	0	0	0	1,507,976	0	0	0		1,507,976
損益外減価償却相当額				1,507,976					1,507,976
III 引当外退職給付増加見積額	△ 182,725,779	10,101,912	△ 84,226,463	△ 35,684,663	2,752,250	△ 43,033,859	13,970		△ 332,802,632
IV 機会費用									

政府出資の機会費用	494,443,328	4,836,804	0	82,920,660	0	5,421,282	6,132,239	593,754,313
V 行政サービス実施コスト	48,776,378,332	12,645,359,574	△ 19,255,082,907	792,910,776	20,337,450,363	2,468,729,747	1,584,068	65,767,329,953

16 勘定ごとの利益の処分又は損失の処理の状況と全ての勘定を合算した額を並列的に示す書類

(単位:円)

	畜産勘定	野菜勘定	砂糖勘定	生糸勘定	補給金等勘定	肉用子牛勘定	債務保証勘定	法人単位
I 当期末処分利益(△当期末処理損失)	△ 49,811,194	0	△ 50,073,270,770	△ 5,807,674,883	△ 75,035,113	△ 2,321,917,816	4,562,141	△ 58,323,147,635
当期総利益(△当期総損失)	△ 49,811,194	0	34,121,652,273	4,331,536,210	△ 75,035,113	△ 2,321,917,816	4,562,141	36,010,986,501
繰越欠損金(△)			△ 84,194,923,043	△ 10,139,211,093				△ 94,334,134,136
II 利益処分又は損失の処理額	△ 49,811,194	0	0	0	△ 75,035,113	△ 2,321,917,816	4,562,141	△ 2,442,201,982
積立金の積立(△取崩)	△ 49,811,194				△ 75,035,113	△ 2,321,917,816	4,562,141	△ 2,442,201,982
III 次期繰越欠損金(△)	0	0	△ 50,073,270,770	△ 5,807,674,883	0	0	0	△ 55,880,945,653

# 畜 産 勘 定

(畜産勘定)

貸借対照表  
(平成19年3月31日)

(単位:円)

資産の部			
I	流動資産		
	現金及び預金	189,391,999,286	
	未収収益	475,558,783	
	未収金	669,278,410	
	流動資産合計		190,536,836,479
II	固定資産		
	有形固定資産		
	建物	187,717,431	
	減価償却累計額(△)	<u>△ 19,009,630</u>	168,707,801
	車両運搬具	18,280,603	
	減価償却累計額(△)	<u>△ 9,227,843</u>	9,052,760
	工具器具備品	19,044,197	
	減価償却累計額(△)	<u>△ 12,232,398</u>	6,811,799
	土地	240,700,000	
	有形固定資産合計		425,272,360
	無形固定資産		
	電話加入権	546,000	
	投資その他の資産		
	投資有価証券	29,949,710,289	
	関係会社株式	8,481,626,627	
	投資評価引当金(△)	<u>△ 301,418,868</u>	8,180,207,759
	敷金保証金	35,032,618	
	投資その他の資産合計	<u>38,164,950,666</u>	38,590,769,026
	固定資産合計		38,590,769,026
	資産合計		<u>229,127,605,505</u>
負債の部			
I	流動負債		
	リース債務	344,032	
	運営費交付金債務	425,262,748	
	未払金	6,734,435,671	
	未払費用	9,315,340	
	預り金	5,795,421	
	その他の流動負債	361,841,962	
	流動負債合計		7,536,995,174
II	固定負債		
	長期預り補助金等		
	調整資金	134,149,980,295	
	畜産業振興資金	<u>53,330,557,991</u>	187,480,538,286
	固定負債合計		<u>187,480,538,286</u>
	負債合計		195,017,533,460
資本の部			
I	資本金		
	政府出資金		29,966,262,336
II	利益剰余金		
	積立金	4,193,620,903	
	当期末処理損失	<u>49,811,194</u>	
	(うち当期総損失)	49,811,194)	
	利益剰余金合計		4,143,809,709
	資本合計		<u>34,110,072,045</u>
	負債資本合計		<u>229,127,605,505</u>

I 経常費用			
業務経費			
補助金	54,436,827,624		
旅費交通費	33,947,571		
諸謝金	5,982,006		
委託費	283,082,903		
支払リース料	4,091,928		
借料及び損料	31,354,485		
備品費	1,911,136		
消耗品費	17,526,777		
印刷製本費	31,725,659		
光熱水料	564,833		
通信運搬費	14,888,082		
会議費	509,156		
役務費	33,292,166		
貸金	25,627,468		
修繕費	1,599		
租税公課	710,812		
自動車維持費	1,537,704		
保険料	5,034,858		
給与及び手当	298,405,316		
賞与	87,565,968		
法定福利費	60,601,321		
減価償却費	1,987,673	55,377,177,045	
一般管理費			
役員報酬	52,961,392		
給与及び手当	129,819,582		
賞与	40,740,193		
法定福利費	31,952,748		
退職手当	103,638,709		
委員手当	208,958		
諸謝金	2,939,762		
旅費交通費	2,398,150		
役職員厚生費	7,853,821		
委託費	9,636,075		
支払リース料	1,677,396		
借料及び損料	53,791,573		
備品費	181,368		
消耗品費	4,186,068		
印刷製本費	149,881		
光熱水料	6,168,366		
通信運搬費	4,239,170		
会議費	55,998		
役務費	27,943,890		
貸金	11,077,380		
修繕費	616,297		
租税公課	2,547,319		
保険料	79,379		
図書費	667,917		
交際費	53,095		
減価償却費	7,769,481	503,353,968	
業務財源繰入		4,171,888,040	
財務費用			
支払利息		16,824	
雑損			
雑損		56,313	
経常費用合計			60,052,492,190
II 経常収益			
運営費交付金収益		457,267,510	
補助金等収益			
調整資金戻入益	41,025,243,210		
畜産業振興資金戻入益	7,168,095,782	48,193,338,992	
財務収益			
受取利息	1,106,395,401	1,106,395,401	



	雑益		
	雑益	11,563,589	11,563,589
	經常収益合計		<u>49,768,565,492</u>
	經常損失		10,283,926,698
Ⅲ	臨時損失		
	關係会社株式評価損	536,996,556	
	固定資産除却損	<u>121,597</u>	
	臨時損失合計		537,118,153
Ⅲ	臨時利益		
	過年度補助事業費返還金	10,231,131,821	
	投資評価引当金戻入益	<u>540,101,836</u>	
	臨時利益合計		<u>10,771,233,657</u>
	当期純損失		<u>49,811,194</u>
	当期総損失		<u><u>49,811,194</u></u>

(畜産勘定)

キャッシュ・フロー計算書  
(平成18年4月1日～平成19年3月31日)

(単位:円)

I	業務活動によるキャッシュ・フロー	
	人件費支出	△ 783,624,952
	畜産振興事業費支出	△ 54,963,270,802
	畜産情報収集提供事業費支出	△ 335,047,105
	一般管理費支出	△ 138,046,396
	その他の業務支出	△ 3,810,046,078
	運営費交付金収入	401,301,000
	補助金等収入	79,888,726,000
	その他の収入	10,242,676,600
	小計	30,502,668,267
	利息及び配当金の受取額	695,893,718
	利息の支払額	△ 16,824
	業務活動によるキャッシュ・フロー	31,198,545,161
II	投資活動によるキャッシュ・フロー	
	有価証券の取得による支出	△ 1,998,740,000
	有形固定資産の取得による支出	△ 4,300,080
	定期預金の預入による支出	△ 458,336,000,000
	定期預金の払戻による収入	429,517,000,000
	敷金保証金の取得による支出	△ 1,545,224
	敷金保証金の回収による収入	3,745,360
	投資活動によるキャッシュ・フロー	△ 30,819,839,944
III	財務活動によるキャッシュ・フロー	
	リース債務の返済による支出	△ 516,048
	財務活動によるキャッシュ・フロー	△ 516,048
IV	資金に係る換算差額	△ 56,313
V	資金増加額	378,132,856
VI	資金期首残高	1,124,866,430
VII	資金期末残高	1,502,999,286

(畜産勘定)

損失の処理に関する書類

(単位:円)

I	当期未処理損失		49,811,194
	当期総損失	49,811,194	
II	損失処理額		
	積立金取崩額	49,811,194	
			<u>49,811,194</u>
III	次期繰越欠損金		<u><u>0</u></u>

(畜産勘定)

行政サービス実施コスト計算書  
(平成18年4月1日～平成19年3月31日)

(単位:円)

I	業務費用			
	(1) 損益計算書上の費用			
	業務費	55,377,177,045		
	業務財源繰入	4,171,888,040		
	一般管理費	503,353,968		
	財務費用	16,824		
	雑損	56,313		
	臨時損失	537,118,153	60,589,610,343	
	(2) (控除)自己収入等			
	資金戻入益	△ 235,756,913		
	財務収益	△ 1,106,395,401		
	雑益	△ 11,563,589		
	臨時利益	△ 10,771,233,657	△ 12,124,949,560	
	業務費用合計			48,464,660,783
II	引当外退職給付増加見積額			△ 182,725,779
III	機会費用			
	政府出資の機会費用			494,443,328
IV	行政サービス実施コスト			48,776,378,332

## 重要な会計方針

### 1 運営費交付金収益の計上基準

費用進行基準を採用しております。

### 2 減価償却の会計処理方法

#### 有形固定資産

定額法を採用しております。なお、主な資産の耐用年数は以下のとおりであります。

建物 10年～47年

車両運搬具 6年

工具器具備品 6年～15年

### 3 引当金計上基準

#### (1) 賞与引当金

運営費交付金により財源措置がなされるため、賞与に係る引当金は計上していません。

#### (2) 退職給付引当金

役職員の退職給付については運営費交付金により財源措置がなされるため、退職給付引当金は計上していません。

行政サービス実施コスト計算書における引当外退職給付増加見積額は、退職一時金に係るものについては、事業年度末に在職する役職員の当期末の退職給付見積額から前期末の退職給付見積額を控除した額から、経常費用として計上されている退職手当の額を控除して計算した額であり、厚生年金基金に係るものについては、年金債務に係る当期末の退職給付見積額から前期末の退職給付見積額を控除した額から、経常費用として計上されている厚生年金基金への掛金支払額を控除して計算した額であり、これらの合計額であります。

### 4 有価証券の評価基準及び評価方法

#### (1) 満期保有目的債券

##### ① 取得差額がないもの

原価法（売却原価は先入先出法により算定）によっております。

##### ② 取得差額があるもの

償却原価法（定額法、売却原価は先入先出法により算定）によっております。

#### (2) 関係会社株式

移動平均法による原価法（持分相当額が下落した場合は、持分相当額）によっております。

なお、取得原価と持分相当額との差額は、投資評価引当金として計上し、翌期に洗替えております。

#### (3) その他有価証券

##### 時価のないもの

移動平均法による原価法によっております。

5 外貨建資産の本邦通貨への換算基準

外貨建金銭債権は、期末日の直物為替相場により円貨に換算し、換算差額は損益として処理しております。

6 キャッシュ・フロー計算書における資金の範囲

キャッシュ・フロー計算書における資金の範囲は、手許現金、随時引き出し可能な預金からなっております。

7 行政サービス実施コスト計算書における機会費用の計上方法

政府出資の機会費用の計算に使用した利率

10年利付国債の平成19年3月末利回りを参考に1.65%で計算しております。

8 リース取引の処理方法

リース料総額が300万円以上のファイナンス・リース取引については、通常の売買取引に係る方法に準じた会計処理によっております。

リース料総額が300万円未満のファイナンス・リース取引については、通常の賃貸借取引に係る方法に準じた会計処理によっております。

9 消費税等の会計処理方法

消費税等の会計処理方法は、税込方式によっております。

(会計方針の変更)

当事業年度より、固定資産の減損に係る独立行政法人会計基準（「固定資産の減損に係る独立行政法人会計基準の設定及び独立行政法人会計基準の改訂について」（独立行政法人会計基準研究会、財政制度審議会財政制度分科会法制公会計部会公企業会計小委員会平成17年6月29日）及び「固定資産の減損に係る独立行政法人会計基準」及び「固定資産の減損に係る独立行政法人会計基準注解」に関するQ&A」（総務省行政管理局、財務省主計局、日本公認会計士協会 平成17年8月））を適用しております。

これによる影響はありません。

## 注記事項

### 1 貸借対照表

(1) 財源措置が運営費交付金によって行われる退職一時金及び年金債務に係る退職給付引当金の見積額 1,284,648,583 円

(2) 固定資産の減損について

①減損を認識した固定資産の種類、帳簿価額等の概要

種類	1回線当たり帳簿価額	回線数	帳簿価額
電話加入権	13,000 円	42回線	546,000 円

②減損の認識に至った経緯

市場価格が下落している状況にあるため。

③損益計算書における計上金額

帳簿価額が回収可能サービス価額を上回らないため、減損額は計上しません。

④回収可能サービス価額の概要

N T T 東日本の公定価格 37,800 円（1回線当たり）を再調達価額とした使用価値相当額が正味売却価額（126 千円）を上回るため、使用価値相当額（1,587 千円）を回収可能サービス価額としました。

### 2 キャッシュ・フロー計算書

資金の期末残高の貸借対照表上の科目

現金及び預金	189,391,999,286 円
うち定期預金	187,889,000,000 円
(差引) 資金残高	1,502,999,286 円

### 3 行政サービス実施コスト計算書

行政サービス実施コスト計算書における引当外退職給付増加見込額

計上額	△ 182,725,779 円
うち国からの出向職員分	9,081,029 円

#### 4 有価証券関係

##### (1) 満期保有目的の債券で時価のあるもの

(単位：円)

区 分	期 末 に お け る 貸借対照表計上額	期 末 に お け る 時 価	差 額
時価が貸借対照表計上額を超えるもの	13,684,388,351	13,901,785,000	217,396,649
時価が貸借対照表計上額を超えないもの	14,684,747,867	14,389,100,000	△ 295,647,867
合 計	28,369,136,218	28,290,885,000	△ 78,251,218

##### (2) 事業年度中に売却した満期保有目的の債券

該当なし

##### (3) 時価評価されない有価証券

(単位：円)

区 分	貸借対照表計上額
① その他の有価証券	
○ 非上場株式	1,580,574,071
合 計	1,580,574,071
② 関係会社株式	
○ 関連会社株式	8,180,207,759
合 計	8,180,207,759

##### (4) 満期保有目的の債券の期末日以後における償還予定額

(単位：円)

区 分	1 年 以 内	1 年 超 5 年 以 内	5 年 超 10 年 以 内	10 年 超
国債・地方債等	0	3,200,000,000	14,610,000,000	9,000,000,000
金融債	0	1,600,000,000	0	0
合 計	0	4,800,000,000	14,610,000,000	9,000,000,000

#### 5 退職給付関係

##### (1) 採用している退職給付制度の概要

確定給付型の制度として、役員については役員退職手当支給規程、職員については職員退職手当支給規程による退職一時金制度を、また、役員及び職員に対して厚生年金基金制度を設けております。



(2) 退職給付債務

退職給付債務

役員の退職一時金（簡便法）	15,319,835 円
職員の退職一時金（簡便法）	728,595,821 円
厚生年金基金（原則法）	1,209,617,774 円
退職給付債務 計	1,953,533,430 円
年金資産（厚生年金基金）（△）	△ 668,884,847 円
運営費交付金の財源措置があるため 引当てなかった額（△）	△ 1,284,648,583 円
退職給付引当金	0 円

(3) 退職給付費用

勤務費用

役員の退職一時金（簡便法）	△ 843,864 円
職員の退職一時金（簡便法）	45,703,126 円
厚生年金基金（注）	25,547,673 円
勤務費用 計	70,406,935 円
利息費用	23,428,394 円
期待運用収益（△）	△ 47,748,110 円
数理計算上の差異の（費用）処理額	23,316,337 円
運営費交付金の財源措置があるため 引当金を繰入れなかった額（△）	△ 69,403,556 円
支出時に費用処理した額	
役員の退職一時金	16,399,300 円
職員の退職一時金	87,239,409 円
厚生年金基金掛金拠出額（注）	26,966,473 円
支出時に費用処理した額 計	130,605,182 円
合計	130,605,182 円

（注）厚生年金基金に対する従業員拠出額を控除しております。

(4) 退職給付債務等の計算の基礎に関する事項（厚生年金基金のみ対象）

- ① 退職給付見込額の期間配分方法 期間定額基準
- ② 割引率 2.0%
- ③ 期待運用収益率 7.6%
- ④ 数理計算上の差異の処理年数 発生年度に一括処理

## 6 連結財務諸表について

「独立行政法人会計基準注解」注76により、当独立行政法人では、特定関連会社の資産、売上高等からみて、当独立行政法人の財政状態、運営状況及び公的資金の使用状況等に関する合理的な判断を誤らせない程度に重要性が乏しいものとして、連結財務諸表は作成しておりません。

なお、売上高基準による割合は次のとおりであります。

売上高基準…………… 0.00%

(注1) 当独立行政法人と特定関連会社間取引の消去後の数値により算出しております。

(注2) 平成19年1月17日にこの特定関連会社は解散をしております。

## 7 持分法損益等

(1) 関連会社に対する投資の金額	8,180,207,759 円
(2) 持分法を適用した場合の投資の金額	16,506,753,428 円
(3) 持分法を適用した場合の投資損失の金額	558,078,890 円

## 8 セグメント情報

当勘定は、単一セグメントによって事業を行っているため、開示すべきセグメント情報はありません。

## 9 重要な債務負担行為

該当事項はありません。

## 10 重要な後発事象

該当事項はありません。

# 附 属 明 细 书

1 固定資産の取得及び処分並びに減価償却費及び減損損失の明細

(単位:円)

資産の種類	期首残高	当期増加額	当期減少額	期末残高	減価償却累計額		減損損失累計額			差引当期末残高	摘要	
					当期償却額		当期損益内	当期損益外				
有形固定資産 (償却費 損益内)	建物	187,717,431	0	0	187,717,431	19,009,630	5,431,323	-	-	-	168,707,801	
	車両運搬具	15,196,498	4,300,080	1,215,975	18,280,603	9,227,843	1,987,673	-	-	-	9,052,760	
	工具器具備品	19,044,197	0	0	19,044,197	12,232,398	2,338,158	-	-	-	6,811,799	
	計	221,958,126	4,300,080	1,215,975	225,042,231	40,469,871	9,757,154	-	-	-	184,572,360	
非償却資産	土地	240,700,000	0	0	240,700,000	-	-	-	-	-	240,700,000	
有形固定資産 合計	建物	187,717,431	0	0	187,717,431	19,009,630	5,431,323	-	-	-	168,707,801	
	車両運搬具	15,196,498	4,300,080	1,215,975	18,280,603	9,227,843	1,987,673	-	-	-	9,052,760	
	工具器具備品	19,044,197	0	0	19,044,197	12,232,398	2,338,158	-	-	-	6,811,799	
	土地	240,700,000	0	0	240,700,000	-	-	-	-	-	240,700,000	
計	462,658,126	4,300,080	1,215,975	465,742,231	40,469,871	9,757,154	-	-	-	425,272,360		
無形固定資産	電話加入権	546,000	0	0	546,000	-	-	-	-	-	-	
	計	546,000	0	0	546,000	-	-	-	-	-	-	
投資その他の 資産	投資有価証券	27,945,071,675	2,004,638,614	0	29,949,710,289	-	-	-	-	-	-	
	関係会社株式	9,918,400,000	0	1,436,773,373	8,481,626,627	-	-	-	-	-	-	
	投資評価引当金(△)	△ 1,074,577,521	△ 301,418,868	△ 1,074,577,521	△ 301,418,868	-	-	-	-	-	-	
	敷金保証金	37,191,162	1,586,816	3,745,360	35,032,618	-	-	-	-	-	-	
	計	36,826,085,316	1,704,806,562	365,941,212	38,164,950,666	-	-	-	-	-	-	

2 有価証券の明細

投資その他の資産として計上された有価証券

(単位:円)

	種類及び銘柄	取得価額	券面総額	貸借対照表計上額	当期費用に含まれた評価差額	摘要
満期保有目的 債券	利付国庫債券(10年)第257回	599,220,000	600,000,000	599,461,735	0	
	利付国庫債券(10年)第258回	298,284,000	300,000,000	298,803,356	0	
	利付国庫債券(10年)第258回	298,284,000	300,000,000	298,803,356	0	
	利付国庫債券(5年)第30回	499,975,000	500,000,000	499,991,283	0	
	利付国庫債券(10年)第237回	898,461,000	900,000,000	898,997,191	0	
	利付国庫債券(10年)第237回	799,176,000	800,000,000	799,463,083	0	
	利付国庫債券(10年)第239回	2,387,635,200	2,410,000,000	2,395,426,214	0	
	利付国庫債券(10年)第254回	299,124,000	300,000,000	299,399,842	0	
	利付国庫債券(10年)第254回	299,124,000	300,000,000	299,399,842	0	
	利付国庫債券(10年)第259回	598,446,000	600,000,000	598,907,651	0	
	利付国庫債券(10年)第260回	299,352,000	300,000,000	299,531,920	0	
	利付国庫債券(10年)第260回	299,352,000	300,000,000	299,531,920	0	
	利付国庫債券(10年)第260回	299,352,000	300,000,000	299,531,920	0	
	利付国庫債券(10年)第261回	999,160,000	1,000,000,000	999,387,358	0	
	利付国庫債券(10年)第263回	999,350,000	1,000,000,000	999,514,101	0	
	利付国庫債券(20年)第55回	999,350,000	1,000,000,000	999,439,209	0	
	利付国庫債券(20年)第56回	998,050,000	1,000,000,000	998,313,841	0	
	政府保証第108回預金保険機構債券	399,160,000	400,000,000	399,485,881	0	
	政府保証第108回預金保険機構債券	299,370,000	300,000,000	299,614,410	0	
	政府保証第108回預金保険機構債券	299,370,000	300,000,000	299,614,410	0	
	川崎市平成16年度第1号公債	999,400,000	1,000,000,000	999,493,964	0	
	政府保証第340回道路債券	996,750,000	1,000,000,000	997,166,924	0	
	政府保証第341回道路債券	996,910,000	1,000,000,000	997,475,666	0	
	政府保証第851回公営企業債券	997,570,000	1,000,000,000	998,015,333	0	
	政府保証第1回公営企業債券	1,000,000,000	1,000,000,000	1,000,000,000	0	
	政府保証第1回公営企業債券	998,100,000	1,000,000,000	998,324,671	0	
	利付国庫債券(20年)第41回	499,940,000	500,000,000	499,947,754	0	
	利付国庫債券(20年)第41回	500,000,000	500,000,000	500,000,000	0	
	利付国庫債券(20年)第41回	1,000,000,000	1,000,000,000	1,000,000,000	0	
	満期保有目的 債券	利付国庫債券(10年)第272回	1,000,000,000	1,000,000,000	1,000,000,000	0
利付国庫債券(10年)第274回		1,900,000,000	1,900,000,000	1,900,000,000	0	
利付国庫債券(10年)第280回		1,998,740,000	2,000,000,000	1,998,838,275	0	
川崎市平成17年度第3回公債		997,000,000	1,000,000,000	997,255,108	0	
第668号いゝ号商工債券		1,600,000,000	1,600,000,000	1,600,000,000	0	
	計	28,354,005,200	28,410,000,000	28,369,136,218	0	

	銘柄	取得価額	純資産に持分割合 を乗じた価額	貸借対照表計上額	当期費用に含まれ た評価差額	摘要
関係会社株式	(株)北海道畜産公社	1,053,200,000	1,021,261,834	1,021,261,834	△ 31,938,166	
	(株)秋田県食肉流通公社	320,000,000	291,038,986	291,038,986	△ 28,961,014	
	(株)山形県食肉公社	643,000,000	551,838,965	551,838,965	△ 91,161,035	
	(株)群馬県食肉公社	340,000,000	414,759,474	340,000,000	0	
	(株)全日本農協畜産公社	100,000,000	102,935,846	100,000,000	0	
	(株)山梨食肉流通センター	120,000,000	6,346,339	6,346,339	△ 113,653,661	
	(株)富山食肉総合センター	513,000,000	89,880,288	89,880,288	△ 423,119,712	
	(株)鳥取県食肉センター	360,000,000	441,935,500	360,000,000	0	
	(株)島根県食肉公社	330,000,000	180,641,347	180,641,347	△ 149,358,653	
	(株)香川県畜産公社	313,600,000	317,151,570	313,600,000	0	
	JAえひめアイボックス(株)	750,000,000	768,399,982	750,000,000	0	
	(株)熊本畜産流通センター	400,000,000	408,169,859	400,000,000	0	
	(株)大分県畜産公社	500,000,000	515,105,285	500,000,000	0	
	(株)ミヤチク	459,000,000	829,874,431	459,000,000	0	
	南九州畜産興業(株)	210,000,000	1,211,264,224	210,000,000	0	
	(株)JA食肉かごしま	142,000,000	413,646,722	142,000,000	0	
	(株)沖縄県食肉センター	366,000,000	375,348,423	366,000,000	0	
	よつ葉乳業(株)	900,000,000	6,450,440,771	900,000,000	0	
	北陸乳業(株)	68,600,000	72,870,664	68,600,000	0	
	四国乳業(株)	630,000,000	703,918,057	630,000,000	0	
	九州乳業(株)	500,000,000	1,339,924,861	500,000,000	0	
	計	9,018,400,000	16,506,753,428	8,180,207,759	△ 838,192,241	

	種類及び銘柄	取得価額	時価	貸借対照表計上額	当期費用に含まれた評価差額	その他有価証券評価差額	摘要
その他有価証券	(株)岩手畜産流通センター	307,000,000	-	307,000,000	0	-	
	(株)宮城県食肉流通公社	360,000,000	-	360,000,000	0	-	
	(株)福島県食肉流通センター	96,693,338	-	96,693,338	0	-	
	(株)茨城県中央食肉公社	163,145,076	-	163,145,076	0	-	
	(株)三重県松阪食肉公社	88,735,657	-	88,735,657	0	-	
	(株)東三河食肉流通センター	400,000,000	-	400,000,000	0	-	
	(株)群馬県食肉卸売市場	165,000,000	-	165,000,000	0	-	
	計	1,580,574,071	-	1,580,574,071	0	-	
貸借対照表計上額合計				38,129,918,048			

## 3 引当金の明細

(単位:円)

区分	期首残高	当期増加額	当期減少額		期末残高	摘要
			目的使用	その他		
投資評価引当金	1,074,577,521	301,418,868	233,056,817	841,520,704	301,418,868	出資金の回収と洗替による減少であります。
計	1,074,577,521	301,418,868	233,056,817	841,520,704	301,418,868	

## 4 資本金の明細

(単位:円)

区分	期首残高	当期増加額	当期減少額	期末残高	摘要
資本金					
政府出資金	29,966,262,336	0	0	29,966,262,336	
計	29,966,262,336	0	0	29,966,262,336	

## 5 積立金の明細

区分	期首残高	当期増加額	当期減少額	期末残高	摘要
独立行政法人通則法第44条第1項積立金	4,304,118,747	0	110,497,844	4,193,620,903	期首残高は機構法附則第3条第9項積立金
計	4,304,118,747	0	110,497,844	4,193,620,903	



6 運営費交付金債務及び当期振替額等の明細

(1) 運営費交付金債務の増減の明細

(単位:円)

交付年度	期首残高	交付金当期交付額	当期振替額				期末残高
			運営費交付金収益	資産見返運営費交付金	資本剰余金	小計	
平成15年度	43,900,756	-	0	0	0	0	43,900,756
平成16年度	228,473,298	-	0	0	0	0	228,473,298
平成17年度	208,855,204	-	55,966,510	0	0	55,966,510	152,888,694
平成18年度	-	401,301,000	401,301,000	0	0	401,301,000	0
合計	481,229,258	401,301,000	457,267,510	0	0	457,267,510	425,262,748

(2) 運営費交付金債務の当期振替額の明細

平成17年度交付分

(単位:円)

区分	金額	内訳
費用進行基準による振替額	運営費交付金収益 55,966,510	①費用進行基準を採用した業務:畜産物の振興のための補助業務及び畜産物の情報収集提供業務 ②当該業務に係る損益等 ア) 損益計算書に計上した費用の額:98,610,528円 (役員報酬6,482,123円、給与及び手当52,411,887円、賞与15,703,823円、法定福利費11,328,004円、退職手当12,684,691円) イ) 自己収入に係る収益計上額:42,644,018円 ③運営費交付金の振替額の積算根拠 費用98,610,528-自己収入収益計上額42,644,018円=55,966,510円 〔※ 業務経費控除後の自己収入を全額財源として使用し、不足分について運営費交付金収益に計上することと している。〕
合計	55,966,510	

平成18年度交付分

(単位:円)

区分		金額	内訳
費用進行基準による振替額	運営費交付金収益	401,301,000	①費用進行基準を採用した業務:畜産物の振興のための補助業務及び畜産物の情報収集提供業務 ②当該業務に係る損益等 ア) 損益計算書に計上した費用の額:707,074,701円 (役員報酬46,479,269円、給与及び手当375,813,011円、賞与112,602,338円、法定福利費81,226,065円、退職手当90,954,018円) イ) 自己収入に係る収益計上額:305,773,701円 ③運営費交付金の振替額の積算根拠 費用707,074,701円-自己収入収益計上額305,773,701円=401,301,000円 (※ 業務経費控除後の自己収入を全額財源として使用し、不足分について運営費交付金収益に計上することと している。)
合計		401,301,000	

## (3) 運営費交付金債務残高の明細

(単位:円)

交付年度	運営費交付金債務残高		残高の発生理由及び収益化等の計画
平成15年度	費用進行基準を採用した業務に係る分	43,900,756	<p>○費用進行基準を採用した業務は、畜産物の振興のための補助業務及び畜産物の情報収集提供業務である。</p> <p>○運営費交付金債務残高の発生理由は、自己収入が増加したことに加え、自己収入を充当する業務経費が予算を下回り、翌事業年度に繰り越したもの。(注:運営費交付金の収益化については、自己収入を優先的に充てることとしている。)</p> <p>○翌事業年度に繰り越した運営費交付金債務残高については、翌事業年度において収益化する予定である。</p>
	計	43,900,756	
平成16年度	費用進行基準を採用した業務に係る分	228,473,298	<p>○費用進行基準を採用した業務は、畜産物の振興のための補助業務及び畜産物の情報収集提供業務である。</p> <p>○運営費交付金債務残高の発生理由は、自己収入が増加したことに加え、自己収入を充当する業務経費が予算を下回り、翌事業年度に繰り越したもの。(注:運営費交付金の収益化については、自己収入を優先的に充てることとしている。)</p> <p>○翌事業年度に繰り越した運営費交付金債務残高については、翌事業年度において収益化する予定である。</p>
	計	228,473,298	
平成17年度	費用進行基準を採用した業務に係る分	152,888,694	<p>○費用進行基準を採用した業務は、畜産物の振興のための補助業務及び畜産物の情報収集提供業務である。</p> <p>○運営費交付金債務残高の発生理由は、自己収入が増加したことに加え、自己収入を充当する業務経費が予算を下回り、翌事業年度に繰り越したもの。(注:運営費交付金の収益化については、自己収入を優先的に充てることとしている。)</p> <p>○翌事業年度に繰り越した運営費交付金債務残高については、翌事業年度において収益化する予定である。</p>
	計	152,888,694	
平成18年度	費用進行基準を採用した業務に係る分	0	<p>○費用進行基準を採用した業務は、畜産物の振興のための補助業務及び畜産物の情報収集提供業務である。</p> <p>○運営費交付金債務残高の発生理由は、自己収入が増加したことに加え、自己収入を充当する業務経費が予算を下回り、翌事業年度に繰り越したもの。(注:運営費交付金の収益化については、自己収入を優先的に充てることとしている。)</p> <p>○翌事業年度に繰り越した運営費交付金債務残高については、翌事業年度において収益化する予定である。</p>
	計	0	

7 運営費交付金以外の国等からの財源措置の明細

7-1 補助金等の明細

(単位:円)

区分	当期交付額	左の会計処理内訳					摘要
		建設仮勘定補助金等	資産見返補助金等	資本剰余金	長期預り補助金等	収益計上	
牛肉等関税財源農畜産業振興対策交付金	71,714,011,000	0	0	0	71,714,011,000	0	
学校給食用牛乳供給事業交付金等	8,174,715,000	0	0	0	8,174,715,000	0	
計	79,888,726,000	0	0	0	79,888,726,000	0	

7-2 長期預り補助金等の明細

(単位:円)

区分	期首残高	当期増加額	当期減少額	期末残高	摘要
牛肉等関税財源畜産業振興対策交付金(調整資金)	103,461,212,505	71,714,011,000	41,025,243,210	134,149,980,295	
学校給食用牛乳供給事業交付金等(畜産業振興資金)	52,323,938,773	19,607,412,462	18,600,793,244	53,330,557,991	
計	155,785,151,278	91,321,423,462	59,626,036,454	187,480,538,286	

※ 注記事項

1. 牛肉等関税財源畜産業振興対策交付金の当期減少額は、畜産振興事業費36,530,121,415円、畜産情報収集提供事業費234,936,460円、肉用子牛補給金等事業費4,140,529,954円、一般管理費119,655,381円であります。
2. 学校給食用牛乳供給事業交付金等の当期減少額は、畜産振興事業費18,066,186,434円、一般管理費43,166,050円、関係会社株式に係る評価損491,440,760円であり、当期増加額は「10-1 補助金等の明細」の学校給食用牛乳供給事業交付金等に係る当期交付額のほかに、過年度の補助事業の返還額等10,726,193,046円及び運用収入706,504,416円があります。

## 8 役員及び職員の給与の明細

(単位:千円、人)

区分	報酬又は給与		退職手当	
	支給額	支給人員	支給額	支給人員
役員	(-) 52,961	(-) 10	(-) 16,399	(-) 3
職員	(43,482) 556,531	(20) 87	(-) 87,239	(-) 5
合計	(43,482) 609,492	(20) 97	(-) 103,638	(-) 8

### ※ 注記事項

- 金額は当勘定の負担分を記載しており、単位未満を切り捨てて表示しております。
- 役員に対する支給の基準は、独立行政法人農畜産業振興機構役員給与規程及び役員退職手当支給規程に定めております。  
また、職員に対する支給の基準は、独立行政法人農畜産業振興機構職員給与規程及び職員退職手当支給規程に定めております。
- 報酬又は給与の支給人員は12ヶ月間の平均人数を記載しております。
- ( )内は非常勤の職員を外数で記載し、支給人員は12ヶ月間の平均人数を記載しております。
- 中期計画における人件費は、報酬又は給与、法定福利費並びに退職手当であり、附属明細書における報酬又は給与は役員報酬並びに給与及び手当であり、退職手当は退職手当であります。

## 9 その他の主要な資産及び負債の明細

### (1) 現金及び預金 (単位:円)

項目	期末残高
普通預金	1,294,999,286
通知預金	208,000,000
定期預金	187,889,000,000
計	189,391,999,286

### (2) 未払金 (単位:円)

項目	期末残高
補助等事業費未払金	6,709,659,426
一般管理費等未払金	24,776,245
計	6,734,435,671

10 関連会社及び関連公益法人等に関する事項

(1) 関連会社及び関連公益法人等の概要

① 名称、業務の概要、独立行政法人との関係及び役員の氏名

名称	業務の概要	役員の氏名					
関連会社							
(株)北海道畜産公社	家畜の処理及び冷蔵庫の経営 枝肉取引市場の経営 肉畜及び畜肉の販売及び加工販売	(常 勤)	土屋雅義	魚津明彦	西雪弘光	針生 久	板倉憲雄
		(以下非常勤)	枳穀勝久	高石克己	小野寺仁	瀧 孝	新井光雄
			木村 誠	有塚利宣	石田静夫	山下英二	石橋榮紀 佐々木喜一郎
			多田政行	遠藤秀孝	森本 勝	福井智克	
(株)秋田県食肉流通公社	肉畜のと畜、解体 枝肉及び副産物の買い取り並びに受託処理加工 食肉及び副産物の加工並びに貯蔵販売	(常 勤)	田森洋道	加藤義康	中嶋 章	松田弘咲	中嶋洋文
		(以下非常勤)	伊藤富彦	鎌田 正	田口 哲	鈴木 晃	菅原博治
			高嶋一雄	小島武志	小野寺祐孝		
(株)山形県食肉公社	食肉の生産処理及び保管 食肉、副産物の加工品の製造及び販売 食肉、副産物の冷蔵保管並びに委託処理	(常 勤)	古内藤一	塩野 茂	高橋保雄		
		(以下非常勤)	遠藤芳雄	市川昭男	野川政文	阿部憲一	安孫子昂也
			遠藤 登	小野紀男	遠藤直幸	松田 貢	大山幸雄
			今田正夫	青柳 忠	沼澤正信	清藤尚一	高橋 武
			吉田昌弘	田宮則義	丹 俊一	細谷知行	高橋勝幸
(株)群馬県食肉公社	冷蔵冷凍保管業務 豚枝肉、牛枝肉、食肉副生物等の仕入 食肉、食肉副生物、食肉加工品等の製造及び販売	(常 勤)	狩野哲男	池田 満	日高正章		
		(以下非常勤)	奥木功男	小田部征一	萩原 勇	田中 修	桜井誉三
			片貝太平	船津保雄			
(株)全日本農協畜産公社	畜産物の流通改善に関する事業 畜産物の加工処理及び販売 畜産物の冷蔵保管	(常 勤)	稲垣 渉	陶山寿雄	板垣道裕	佐藤 隆	
		(以下非常勤)	赤坂陽次	松本洋幸	西中啓二	山下伸吾	高橋俊英

(株)山梨食肉流通センター	家畜のと畜、解体 食肉の処理、加工、販売 食肉市場の運営	(常 勤) 堀井幸憲 平島勝教 (以下非常勤) 望月三千雄 久保田精吾 貴志和男 横内正史 功刀光紀 渡邊重一 日野原勉 岩野秀夫 磯部芳彦
(株)富山食肉総合センター	肉畜のと畜解体処理 食肉の加工処理 食肉の冷蔵保管	(常 勤) 荒木正廣 上江崇春 高松弘三 江口龍男 (以下非常勤) 佐野日出勇 高松 弘 寺林 敏 朝野俊範 中村芳則 塚原鐵二 家城 修造
(株)鳥取県食肉センター	家畜のと畜、解体 食肉の処理、加工及び販売 副産物(原皮、内臓、骨等)の処理、加工及び販売	(常 勤) 小坪正一 近岡寿広 (以下非常勤) 竹中 登 中島 建 坂根國之 熊本繁美 山西・ 田淵 要 福山 巖 川名敏夫 坂口千加弘
(株)島根県食肉公社	家畜の集荷 家畜のと畜、解体 食肉の処理加工、販売	(常 勤) 安食政幸 渡部喜代男 (以下非常勤) 江口博晴 勝部 誠 鈴木幸通 光吉 一 中村 俊 山縣秀基 加藤博樹 廣山勝秀 古川 巧 松本 進
(株)香川県畜産公社	獣畜のと畜解体処理 部分肉の処理、加工、保管 自社の敷地、建物、施設の管理運営	(常 勤) 香西 亘 金井 彰 川原徳彦 (以下非常勤) 庵原 稔 野々瀬裕 松浦稔明 田辺 広 田井隆美 難波寛之 大西廣幸 山本春男 田中利文
JAえひめアイパックス(株)	家畜の処理・解体 家畜の内臓処理及び販売 食肉加工品の製造及び販売	(常 勤) 古角義勝 羽藤忠幸 宮守志登士 古茂田通 中川達也 田中祥三 篠藤英二 (以下非常勤) 重川雄一 上田宗徳 山崎輝男 梶谷明伸 和田正壽 林 正照
(株)熊本畜産流通センター	肉畜のと畜・解体 食肉の製造加工及び販売 内臓など副産物の処理販売	(常 勤) 永井富士雄 森崎征夫 (以下非常勤) 松村秀一 穴見盛雄 緒方 好秋 園田俊宏 大久保和也 吉田孝壽 中尾雄二 福村三男 糸岡敏治 山口友幸 清島和生 桑野恵然
(株)大分県畜産公社	食肉の製造及び販売	(常 勤) 樋口 健 清末眞一 高田文義 甲斐健二 高山日出夫 山口睦生 (以下非常勤) 栗嶋正明 武田 寛 久保田竹次 元吉俊博 磯崎賢治 芦刈幸雄 廣瀬暢洋 清田浩徳 辛島良治 森田克巳 佐藤 洋 秦野邦博
(株)ミヤチク	と畜場の運営 食肉及び副産物の仕入、加工、販売 食肉及び副産物の冷蔵、保管、輸送	(常 勤) 郡 義博 東 常文 松木賢一 畑中 修 畑中 太 (以下非常勤) 羽田正治 横山忠男 松田安廣 中平豊彦 森永利幸 新森雄吾 山崎政志 中村 優 金田清夫 黒木友徳 白坂幸則 沖田薫明 工藤富男 高山文雄 横山益夫

南九州畜産興業(株)	食肉の製造及び販売 農産加工品の販売	(常 勤) 飯干輝光 山口 努 永野保任 鬼丸博文 畑中正巳 南 光郎 諸留 貢 (以下非常勤) 仮屋基美 長屋初男 長友和美 池田 孝 土持正弘 鶉橋誠一 宗村純夫 前田二三夫
(株)JA食肉かごしま	牛・豚のと畜解体処理加工 豚の生産・販売	(常 勤) 宮路義博 折小野學 下大園隆 (以下非常勤) 長屋初男 上野時義 中島 彪 松崎敏明 中平豊彦 久徳信敏 末廣正仁 白濱貫理 宮脇幸一 井上吉偉 山田榮 梶 哲郎 窪田雅信 米重政富
(株)沖縄県食肉センター	肉畜の集荷及び食肉、加工品の販売 家畜のと畜解体、処理加工 食肉及び副産物の冷蔵保管	(常 勤) 上間哲也 奥平明孝 (以下非常勤) 瑞慶覧朝仁 赤嶺慶信 小橋川邦夫 砂川博紀 森田雅彦 神里幸男 金城秀之 酒井文雄 砂川榮吉 仲田利美
よつ葉乳業(株)	牛乳の処理並びに乳製品の製造及び販売 農畜産食料品、清涼飲料、その他食料品の製造販売	(常 勤) 藤居 紘 堀部一郎 平川正勝 富山 享 河口 建 鈴木昱雄(元乳業部長) 太田順治 片山 寛 船田為生 (以下非常勤) 森本 勝 小瀬 泰 石田静夫 枳穀勝久 佐藤俊彰 高石克己 阿戸正明 白井 彰 佐藤雅仁 高杉國次 有塚利宣 相澤昌幸 小山章衛 山本勝博 高橋勝義 本間義麿 藤山肇 佐藤裕司 遠藤秀孝 高松正三 河村信幸 遠藤悦朗
北陸乳業(株)	牛乳の処理及び販売 乳製品の製造及び販売	(常 勤) 角谷伸三 江藤利一 大橋宏一 (以下非常勤) 安田舜一郎 井上信一 谷内紀明 古川 亨 米田孝志 東 英一 西村太助 岡田禮治
四国乳業(株)	牛乳の処理及び販売 乳製品の製造及び販売 清涼飲料の製造及び販売	(常 勤) 大塚潮治 倉田隆雄 阿部康弘 (以下非常勤) 金光博隆 渡辺 岩 白戸 宏 大野末友 山田博文 庵原 稔 古本 忠 尾崎眞一 川渕正明 山岡洋一郎 藤田勝利
九州乳業(株)	牛乳の処理及び販売 乳製品の製造及び販売	(常 勤) 伊東竹彦 中原良雄 大津英司 梅本一信 江口 健 梅本一信 鈴木功司 中西義春 江里口久



名称	業務の概要	役員の氏名
関連公益法人等		
(財)畜産生物科学安全研究所	医薬品、飼料等及び畜産物の安全性等の研究、検査及び技術の指導 実験動物としての家畜及び家禽の研究	(常 勤) 松原謙一 平山紀夫 村松昌武 伊藤義彦 (以下非常勤) 赤堀文昭 岩崎利郎 岡本雄平 長谷川篤彦 澤田拓士 前田昌子 藤村信雄 南波利昭 須永 祐
(財)日本食肉流通センター	部分肉の取引のための施設の貸付けに関する事業 部分肉の取引数量、取引価格等の情報の収集及び公表 部分肉の流通の改善及び合理化のための調査研究等	(常 勤) 山本 徹 石村 洋 山本達雄 遠藤節夫 (以下非常勤) 石田政春 伊藤研一 鶉橋誠一 福岡伊三夫 村井功誠 塚田幸雄(現理事) 川合淳二 小林喜一 成清一臣 長谷部勇
(財)日本食肉消費総合センター	食肉の消費普及及び啓発宣伝 食肉の栄養及び調理に関する知識及び情報の収集、普及及び広報 食肉の生産・流通・消費の実情、動向の総合的調査研究と国際交流	(常 勤) 田家邦明 吉田和正 (以下非常勤) 藤井 實 平井 力 川合淳二 石川 真 塚田幸雄(現理事) 小林喜一 赤保谷明正 上野征洋 久保忠夫 成清一臣 六車 守
(財)日本食肉生産技術開発センター	食肉等の処理等の機械、施設、システムについての調査、研究開発、情報収集、提供、コンサルタント業務	(常 勤) 塩飽二郎 細見隆夫 (以下非常勤) 久保忠夫 石引敏之 海内栄一 島賀哲夫 土屋雅義 塚田幸雄(現理事) 寺内正光 野澤眞一郎 羽根田實 藤井 實 増田繁明 松本洋幸 吉村俊治 高橋 悟
(財)加古川食肉公社	食肉産業振興に関する指導育成事業 食肉卸売市場の開設 食肉センターの近代化整備及び管理運営に関する事業	(非常勤) 松岡勝昭 大本憲己 平井信正 岡本 茂 大貫和博 大濱 俊 青木秀太郎 榊尾 清 中尾徳広 中尾政国 廣澤 隆 中田喜高 藤江昌昭
(財)奈良県食肉公社	と畜場の設置及び管理運営に関する事業 食肉市場の開設及び管理運営に関する事業 治水、環境対策に関する事業	(非常勤) 柿本善也 西尾哲夫 上田 清 岡井康徳 杉村 昇 林 洋 滝川伸輔 竹村 潔 吉中 均 前田禎郎 上田直朗 橋本弘隆 福西 力

② 関連会社及び関連公益法人等との取引の関連図

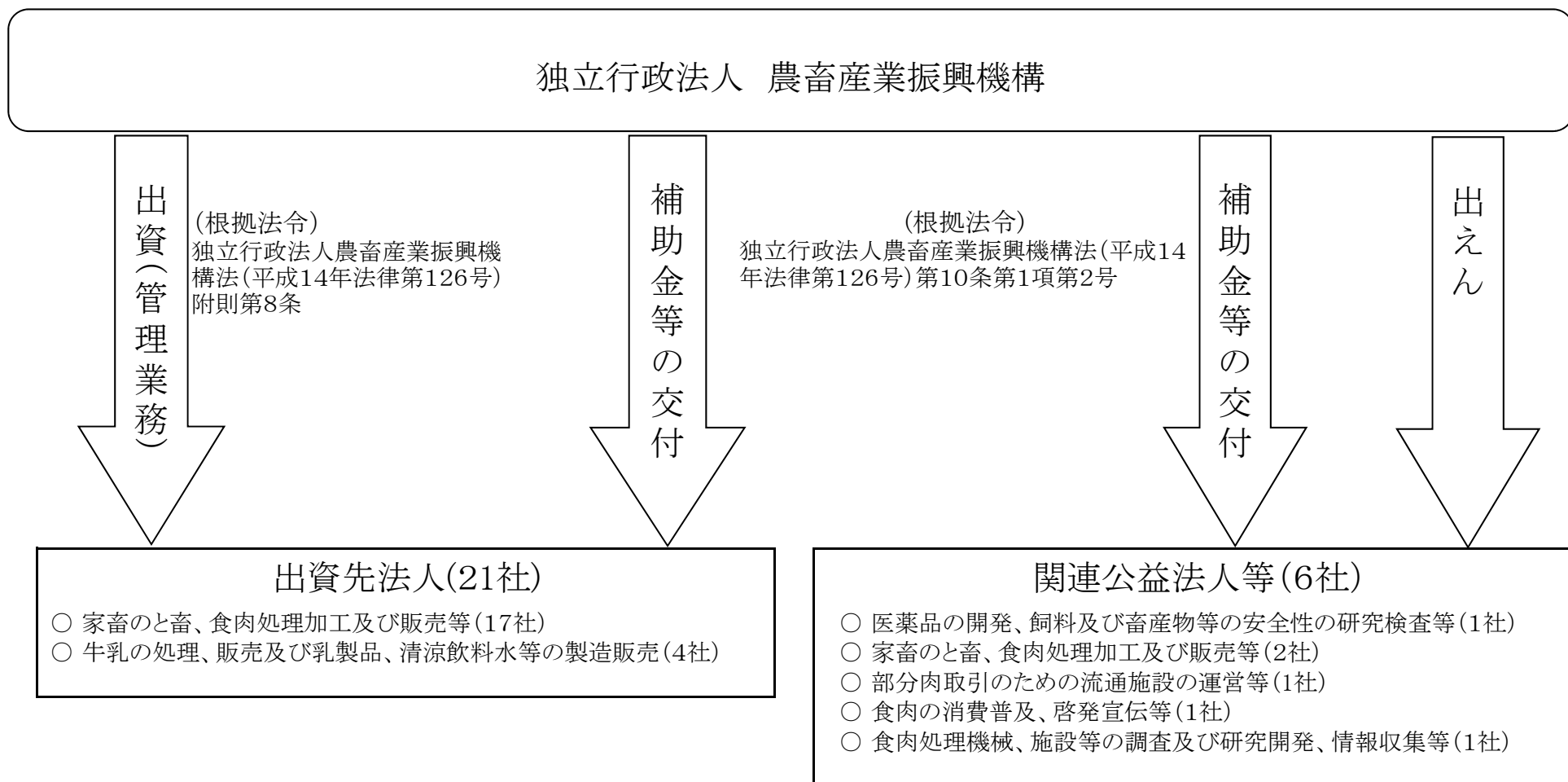

## (2) 関連会社及び関連公益法人等の財務状況

## ① 関連会社

## ア 資産、負債及び純資産の額

(単位:円)

名称	資産	負債	純資産	うち資本金
関連会社				
(株)北海道畜産公社	7,227,566,401	2,575,423,966	4,652,142,435	4,797,630,000
(株)秋田県食肉流通公社	1,935,260,448	734,997,481	1,200,262,967	1,319,700,000
(株)山形県食肉公社	3,830,869,069	1,403,910,479	2,426,958,590	2,827,880,000
(株)群馬県食肉公社	2,203,236,258	1,056,548,301	1,146,687,957	940,000,000
(株)全日本農協畜産公社	660,407,566	248,664,181	411,743,385	400,000,000
(株)山梨食肉流通センター	1,076,208,291	1,053,996,105	22,212,186	420,000,000
(株)富山食肉総合センター	827,267,622	486,300,705	340,966,917	270,000,000
(株)鳥取県食肉センター	1,554,479,017	130,464,628	1,424,014,389	1,160,000,000
(株)島根県食肉公社	953,136,355	243,161,120	709,975,235	499,900,000
(株)香川県畜産公社	1,369,728,698	226,931,269	1,142,797,429	1,130,000,000
JAえひめアイパックス(株)	4,403,811,978	2,047,385,368	2,356,426,610	2,300,000,000
(株)熊本畜産流通センター	2,218,139,757	533,418,664	1,684,721,093	1,651,000,000
(株)大分県畜産公社	2,622,560,158	531,840,525	2,090,719,633	2,029,410,000
(株)ミヤチク	7,272,708,480	3,630,897,650	3,641,810,830	2,014,270,000
南九州畜産興業(株)	12,643,256,623	9,816,973,433	2,826,283,190	490,000,000
(株)JA食肉かごしま	6,642,871,546	5,326,193,248	1,316,678,298	452,000,000
(株)沖縄県食肉センター	3,252,321,534	1,891,127,658	1,361,193,876	1,327,292,000
よつ葉乳業(株)	58,339,734,724	36,121,549,845	22,218,184,879	3,100,000,000
北陸乳業(株)	793,965,082	616,356,117	177,608,965	167,200,000
四国乳業(株)	9,728,684,965	7,359,374,997	2,369,309,968	2,120,510,000
九州乳業(株)	24,232,631,231	20,043,918,922	4,188,712,309	1,563,040,000

イ 営業収入、経常損益、当期損益及び繰越利益剰余金の額

(単位:円)

名称	営業収入(総売上高)	経常損益	当期純利益 (当期純損失)	繰越利益剰余金
関連会社				
(株)北海道畜産公社	7,069,714,893	326,865,840	186,785,356	△ 145,487,565
(株)秋田県食肉流通公社	7,742,254,825	53,779,164	26,576,903	△ 119,437,033
(株)山形県食肉公社	13,953,784,955	28,656,327	7,681,099	△ 1,182,903,215
(株)群馬県食肉公社	14,217,479,946	114,740,565	△ 3,615,973	16,687,957
(株)全日本農協畜産公社	1,952,625,897	10,652,201	754,359	11,743,385
(株)山梨食肉流通センター	447,598,625	△ 23,305,979	△ 15,698,385	△ 397,787,814
(株)富山食肉総合センター	345,207,566	41,730,466	69,334,546	69,334,546
(株)鳥取県食肉センター	1,358,781,989	9,283,679	562,501	34,014,389
(株)島根県食肉公社	3,428,883,258	△ 32,840,870	△ 28,324,370	△ 27,593,131
(株)香川県畜産公社	558,280,854	19,387,955	12,052,549	△ 10,002,571
JAえひめアイボックス(株)	3,803,588,062	19,895,396	4,680,070	26,426,610
(株)熊本畜産流通センター	6,354,105,965	29,677,799	14,234,636	33,721,093
(株)大分県畜産公社	6,862,230,526	32,237,560	17,739,898	61,309,633
(株)ミヤチク	43,738,788,919	406,333,314	197,789,653	272,540,830
南九州畜産興業(株)	53,388,046,059	282,278,659	99,238,515	119,483,190
(株)JA食肉かごしま	42,328,744,406	161,718,344	39,131,228	50,178,298
(株)沖縄県食肉センター	5,117,372,551	42,257,220	10,679,548	33,901,876
よつ葉乳業(株)	90,413,790,337	230,860,830	38,571,436	510,231,126
北陸乳業(株)	2,237,140,745	5,068,977	3,822,205	10,408,965
四国乳業(株)	22,720,402,178	△ 11,668,817	3,332,232	△ 190,636,978
九州乳業(株)	20,607,280,085	41,931,149	11,305,807	△ 245,651,318

② 関連公益法人等

ア 資産、負債及び正味財産の額

(単位:円)

名称	資産	負債	正味財産
関連公益法人等			
(財)畜産生物科学安全研究所	3,082,689,053	921,610,937	2,161,078,116
(財)日本食肉流通センター	36,236,424,960	7,175,239,545	29,061,185,415
(財)日本食肉消費総合センター	2,318,772,658	414,485,767	1,904,286,891
(財)日本食肉生産技術開発センター	1,458,553,350	100,468,265	1,358,085,085
(財)加古川食肉公社	1,901,525,664	508,877,863	1,392,647,801
(財)奈良県食肉公社	4,789,399,848	44,987,216	4,744,412,632

イ 当期収入合計額、当期支出合計額及び当期収支差額

(単位:円)

名称	当期収入合計	当期支出合計	当期収支差額
関連公益法人等			
(財)畜産生物科学安全研究所	1,326,547,520	1,288,118,506	38,429,014
(財)日本食肉流通センター	2,481,068,253	2,655,517,572	△ 174,449,319
(財)日本食肉消費総合センター	907,571,862	905,973,221	1,598,641
(財)日本食肉生産技術開発センター	161,995,694	153,796,548	8,199,146
(財)加古川食肉公社	250,515,723	281,481,913	△ 30,966,190
(財)奈良県食肉公社	488,693,013	498,712,263	△ 10,019,250

## (3) 関連会社株式及び関連公益法人等の基本財産等の状況

## ① 関連会社の株式の明細

(単位:円)

銘柄	所有株式数	期首残高		当期増加額	当期減少額	期末残高	
		取得価額	貸借対照表計上額			取得価額	貸借対照表計上額
関連会社							
(株)北海道畜産公社	105,320	1,053,200,000	980,257,768	72,942,232	31,938,166	1,053,200,000	1,021,261,834
(株)秋田県食肉流通公社	32,000	320,000,000	284,594,636	35,405,364	28,961,014	320,000,000	291,038,986
(株)山形県食肉公社	64,300	643,000,000	550,092,446	92,907,554	91,161,035	643,000,000	551,838,965
(株)群馬県食肉公社	34,000	340,000,000	340,000,000	0	0	340,000,000	340,000,000
(株)全日本農協畜産公社	200,000	100,000,000	100,000,000	0	0	100,000,000	100,000,000
(株)山梨食肉流通センター	2,400	120,000,000	63,283,020	56,716,980	113,653,661	120,000,000	6,346,339
(株)富山食肉総合センター	10,260	513,000,000	71,603,415	441,396,585	423,119,712	513,000,000	89,880,288
(株)鳥取県食肉センター	36,000	360,000,000	360,000,000	0	0	360,000,000	360,000,000
(株)島根県食肉公社	33,000	330,000,000	187,848,011	142,151,989	149,358,653	330,000,000	180,641,347
(株)香川県畜産公社	6,272	313,600,000	313,600,000	0	0	313,600,000	313,600,000
JAえひめアイパックス(株)	75,000	750,000,000	750,000,000	0	0	750,000,000	750,000,000
(株)熊本畜産流通センター	4,000	400,000,000	400,000,000	0	0	400,000,000	400,000,000
(株)大分県畜産公社	50,000	500,000,000	500,000,000	0	0	500,000,000	500,000,000
(株)ミヤチク	45,900	459,000,000	459,000,000	0	0	459,000,000	459,000,000
南九州畜産興業(株)	210,000	210,000,000	210,000,000	0	0	210,000,000	210,000,000
(株)JA食肉かごしま	14,200	142,000,000	142,000,000	0	0	142,000,000	142,000,000
(株)沖縄県食肉センター	915,000	366,000,000	366,000,000	0	0	366,000,000	366,000,000
よつ葉乳業(株)	9,000	900,000,000	900,000,000	0	0	900,000,000	900,000,000
北陸乳業(株)	68,600	68,600,000	68,600,000	0	0	68,600,000	68,600,000
四国乳業(株)	630,000	630,000,000	630,000,000	0	0	630,000,000	630,000,000
九州乳業(株)	500,000	500,000,000	500,000,000	0	0	500,000,000	500,000,000
合計	—	9,018,400,000	8,176,879,296	841,520,704	838,192,241	9,018,400,000	8,180,207,759

② 関連公益法人等の基本財産に対する出えん、拠出、寄附等の明細並びに関連公益法人の運営費、事業費等に充てるため当該事業年度において負担した会費、負担金等の明細

(単位:円)

関連公益法人等	出えん、拠出、寄附等の明細	負担した会費、負担金等の明細	摘要
(財)畜産生物科学安全研究所	1,350,000,000	0	
(財)日本食肉流通センター	34,914,600,000	0	
(財)日本食肉消費総合センター	1,588,000,000	0	
(財)日本食肉生産技術開発センター	750,000,000	0	
(財)加古川食肉公社	232,000,000	0	
(財)奈良県食肉公社	377,000,000	0	
合計	39,211,600,000	0	



(4) 関連会社及び関連公益法人等との取引の状況

① 債権債務の明細

(単位:円)

名称	債権	債務 (未払金)
関連会社		
(株)北海道畜産公社	0	0
(株)秋田県食肉流通公社	0	0
(株)山形県食肉公社	0	0
(株)群馬県食肉公社	0	0
(株)全日本農協畜産公社	0	0
(株)山梨食肉流通センター	0	20,486,000
(株)富山食肉総合センター	0	2,450,000
(株)鳥取県食肉センター	0	9,597,000
(株)島根県食肉公社	0	0
(株)香川県畜産公社	0	25,716,000
JAえひめアイボックス(株)	0	0
(株)熊本畜産流通センター	0	0
(株)大分県畜産公社	0	0
(株)ミヤチク	0	18,025,000
南九州畜産興業(株)	0	0
(株)JA食肉かごしま	0	0
(株)沖縄県食肉センター	0	
よつ葉乳業(株)	0	
北陸乳業(株)	0	0
四国乳業(株)	0	0
九州乳業(株)	0	0

(単位:円)

名称	債権	債務 (未払金)
関連公益法人等		
(財)畜産生物科学安全研究所	0	0
(財)日本食肉流通センター	0	0
(財)日本食肉消費総合センター	0	204,786,606
(財)日本食肉生産技術開発センター	0	21,716,943
(財)加古川食肉公社	0	0
(財)奈良県食肉公社	0	0

② 債務保証の明細  
該当なし

③ 取引の状況

(単位:円、%)

名称	総売上高	総売上高のうち当独立行政法人の発注等に係る金額	左の割合	摘要
関連会社				
(株)北海道畜産公社	7,069,714,893	0	-	
(株)秋田県食肉流通公社	7,742,254,825	0	-	
(株)山形県食肉公社	13,953,784,955	0	-	
(株)群馬県食肉公社	14,217,479,946	0	-	
(株)全日本農協畜産公社	1,952,625,897	0	-	
(株)山梨食肉流通センター	447,598,625	0	-	
(株)富山食肉総合センター	345,207,566	0	-	
(株)鳥取県食肉センター	1,358,781,989	0	-	
(株)島根県食肉公社	3,428,883,258	0	-	
(株)香川県畜産公社	558,280,854	0	-	
JAえひめアイボックス(株)	3,803,588,062	0	-	
(株)熊本畜産流通センター	6,354,105,965	0	-	
(株)大分県畜産公社	6,862,230,526	0	-	
(株)ミヤチク	43,738,788,919	0	-	
南九州畜産興業(株)	53,388,046,059	0	-	
(株)JA食肉かごしま	42,328,744,406	0	-	
(株)沖縄県食肉センター	5,117,372,551	0	-	
よつ葉乳業(株)	90,413,790,337	0	-	
北陸乳業(株)	2,237,140,745	0	-	
四国乳業(株)	22,720,402,178	0	-	
九州乳業(株)	20,607,280,085	0	-	

(単位:円、%)

名称	事業収入	事業収入のうち当独立行政法人の発注等に係る金額	左の割合	摘要
関連公益法人等				
(財)畜産生物科学安全研究所	1,170,497,228	0	-	
(財)日本食肉流通センター	2,217,114,015	0	-	
(財)日本食肉消費総合センター	0	0	-	
(財)日本食肉生産技術開発センター	76,722,104	0	-	
(財)加古川食肉公社	65,679,856	0	-	
(財)奈良県食肉公社	34,603,156	0	-	

# 野菜勘定

(野菜勘定)

貸借対照表  
(平成19年3月31日)

(単位:円)

資産の部		
I	流動資産	
	現金及び預金	7,309,118,684
	有価証券	11,570,076,033
	仮払金	140,000
	前払費用	280,000
	未収収益	217,687,394
	未収金	1,686,987
	流動資産合計	19,098,989,098
II	固定資産	
	有形固定資産	
	建物	7,588,649
	減価償却累計額(△)	<u>△ 2,351,284</u> 5,237,365
	車両運搬具	2,960,711
	減価償却累計額(△)	<u>△ 2,331,560</u> 629,151
	工具器具備品	53,067,804
	減価償却累計額(△)	<u>△ 38,693,218</u> 14,374,586
	有形固定資産合計	20,241,102
	無形固定資産	
	電話加入権	442,000
	投資その他の資産	
	投資有価証券	75,832,774,342
	敷金保証金	23,873,062
	投資その他の資産合計	<u>75,856,647,404</u>
	固定資産合計	75,877,330,506
	資産合計	<u>94,976,319,604</u>
負債の部		
I	流動負債	
	リース債務	183,256
	未払金	5,763,779
	未払費用	8,793,179
	預り金	5,009,095
	賞与引当金	39,978,809
	流動負債合計	59,728,118
II	固定負債	
	資産見返負債	
	資産見返補助金等	<u>4,657,496</u> 4,657,496
	長期預り補助金等	
	野菜生産出荷安定資金	83,987,670,447
	野菜農業振興資金	<u>9,677,689,301</u> 93,665,359,748
	引当金	
	退職給付引当金	<u>834,771,358</u>
	固定負債合計	94,504,788,602
	負債合計	94,564,516,720
資本の部		
I	資本金	
	政府出資金	293,139,653
II	利益剰余金	
	積立金	118,663,231
	当期末処分利益	<u>0</u>
	(うち当期総利益)	0)
	利益剰余金合計	118,663,231
	資本合計	<u>411,802,884</u>
	負債資本合計	<u>94,976,319,604</u>

## (野菜勘定)

## 損益計算書

(平成18年4月1日～平成19年3月31日)

(単位:円)

I	経常費用			
	業務経費			
	交付金	14,078,466,000		
	補助金	1,950,701,566		
	旅費交通費	11,295,842		
	諸謝金	5,180,848		
	委託費	106,917,188		
	借料及び損料	4,039,313		
	備品費	121,017		
	消耗品費	1,380,020		
	印刷製本費	16,937,719		
	通信運搬費	2,934,269		
	会議費	450,153		
	役務費	74,304,576		
	賃金	4,124,329		
	給与及び手当	214,996,445		
	賞与	55,141,054		
	法定福利費	35,405,137	16,562,395,476	
	一般管理費			
	役員報酬	35,513,639		
	給与及び手当	103,729,452		
	賞与	27,471,407		
	法定福利費	20,492,893		
	委員手当	237,938		
	諸謝金	2,391,818		
	旅費交通費	1,645,003		
	役職員厚生費	7,101,782		
	委託費	8,747,691		
	支払リース料	2,423,574		
	借料及び損料	55,544,401		
	備品費	3,063,130		
	消耗品費	3,466,915		
	印刷製本費	917,632		
	光熱水料	5,585,527		
	通信運搬費	5,606,731		
	会議費	47,191		
	役務費	27,677,098		
	賃金	1,944,542		
	租税公課	309,626		
	保険料	22,089		
	図書費	747,361		
	交際費	42,109		
	賞与引当金繰入	39,978,809		
	退職給付引当金繰入	23,266,534		
	減価償却費	12,096,029	390,070,921	
	財務費用			
	支払利息		8,964	
	経常費用合計			16,952,475,361
II	経常収益			
	補助金等収益			
	野菜生産出荷安定資金戻入益	13,417,382,772		
	野菜農業振興資金戻入益	1,900,558,792	15,317,941,564	
	資産見返補助金等戻入		4,931,460	
	財務収益			
	受取利息	1,577,204,915		
	有価証券売却益	30,255,039	1,607,459,954	
	雑益			
	雑益	682,439	682,439	
	経常収益合計			16,931,015,417
	経常損失			21,459,944
III	臨時利益			

過年度補助事業費返還金等	21,459,944	
臨時利益合計		21,459,944
当期純利益		0
当期総利益		0

(野菜勘定)

キャッシュ・フロー計算書  
(平成18年4月1日～平成19年3月31日)

(単位:円)

I	業務活動によるキャッシュ・フロー	
	人件費支出	△ 549,920,971
	野菜生産出荷安定等事業支出	△ 16,256,998,576
	一般管理費支出	△ 128,614,850
	その他の業務支出	△ 171,048,162
	補助金等収入	17,352,005,000
	その他の収入	20,006,938
	小計	265,429,379
	利息及び配当金の受取額	1,552,570,114
	利息の支払額	△ 8,964
	業務活動によるキャッシュ・フロー	1,817,990,529
II	投資活動によるキャッシュ・フロー	
	有価証券の取得による支出	△ 10,591,482,520
	有価証券の売却による収入	2,887,390,988
	有価証券の償還による収入	6,082,865,135
	定期預金の預入による支出	△ 19,375,000,000
	定期預金の払戻による収入	20,531,000,000
	投資活動によるキャッシュ・フロー	△ 465,226,397
III	財務活動によるキャッシュ・フロー	
	リース債務の返済による支出	△ 274,884
	財務活動によるキャッシュ・フロー	△ 274,884
IV	資金増加額	1,352,489,248
V	資金期首残高	3,412,629,436
VI	資金期末残高	4,765,118,684



(野菜勘定)

利益の処分に関する書類

(単位:円)

I 当期末処分利益  
当期総利益

0  
0

II 利益処分額

0

(野菜勘定)

行政サービス実施コスト計算書  
(平成18年4月1日～平成19年3月31日)

(単位:円)

I	業務費用			
	(1) 損益計算書上の費用			
	業務費	16,562,395,476		
	一般管理費	390,070,921		
	財務費用	8,964	16,952,475,361	
	(2) (控除)自己収入等			
	資金戻入益	△ 2,692,452,166		
	財務収益	△ 1,607,459,954		
	雑益	△ 682,439		
	臨時利益	△ 21,459,944	△ 4,322,054,503	
	業務費用合計			12,630,420,858
II	引当外退職給付増加見積額			10,101,912
III	機会費用			
	政府出資の機会費用			4,836,804
IV	行政サービス実施コスト			<u>12,645,359,574</u>

## 重要な会計方針

### 1 減価償却の会計処理方法

#### 有形固定資産

定額法を採用しております。なお、主な資産の耐用年数は以下のとおりであります。

建物	10年～15年
車両運搬具	6年
工具器具備品	5年～15年

### 2 引当金計上基準

#### (1) 賞与引当金

役職員に対して支給する賞与の支出に充てるため、支給見込額に基づき当期に見合う分を計上しております。

#### (2) 退職給付引当金

役職員の退職給付に備えるため、当該事業年度末における退職給付債務及び年金資産の見込額に基づき計上しております。

数理計算上の差異については、発生年度に一括処理しております。

### 3 有価証券の評価基準及び評価方法

#### 満期保有目的債券

##### ① 取得差額がないもの

原価法（売却原価は先入先出法により算定）によっております。

##### ② 取得差額があるもの

償却原価法（定額法、売却原価は先入先出法により算定）によっております。

### 4 キャッシュ・フロー計算書における資金の範囲

キャッシュ・フロー計算書における資金の範囲は、手許現金、随時引き出し可能な預金からなっております。

### 5 行政サービス実施コスト計算書における機会費用の計上方法

#### 政府出資の機会費用の計算に使用した利率

10年利付国債の平成19年3月末利回りを参考に1.65%で計算しております。

### 6 リース取引の処理方法

リース料総額が300万円以上のファイナンス・リース取引については、通常の売買取引に係る方法に準じた会計処理によっております。

リース料総額が300万円未満のファイナンス・リース取引については、通常の賃貸借取引に係る方法に準じた会計処理によっております。

### 7 消費税等の会計処理方法

消費税等の会計処理方法は、税込方式によっております。

#### (会計方針の変更)

当事業年度より、固定資産の減損に係る独立行政法人会計基準（「固定資産の減損に係る独立行政法人会計基準の設定及び独立行政法人会計基準の改訂について」（独立行政法

人会計基準研究会、財政制度審議会財政制度分科会法制公会計部会公企業会計小委員会  
平成17年6月29日)及び「固定資産の減損に係る独立行政法人会計基準」及び「固  
定資産の減損に係る独立行政法人会計基準注解」に関するQ&A」(総務省行政管理局、  
財務省主計局、日本公認会計士協会 平成17年8月))を適用しております。

これによる影響はありません。

## 注記事項

### 1 貸借対照表

固定資産の減損について

#### (1) 減損を認識した固定資産の種類、帳簿価額等の概要

種類	1回線当たり帳簿価額	回線数	帳簿価額
電話加入権	13,000円	34回線	442,000円

#### (2) 減損の認識に至った経緯

市場価格が下落している状況にあるため。

#### (3) 損益計算書における計上金額

帳簿価額が回収可能サービス価額を上回らないため、減損額は計上しません。

#### (4) 回収可能サービス価額の概要

N T T東日本の公定価格 37,800円（1回線当たり）を再調達価額とした使用価値相当額が正味売却価額（102千円）を上回るため、使用価値相当額（1,285千円）を回収可能サービス価額としました。

### 2 キャッシュ・フロー計算書

資金の期末残高の貸借対照表上の科目

現金及び預金	7,309,118,684円
うち定期預金	2,544,000,000円
(差引) 資金残高	4,765,118,684円

### 3 行政サービス実施コスト計算書

行政サービス実施コスト計算書における引当外退職給付増加見込額

計上額	10,101,912円
うち国からの出向職員分	10,101,912円

### 4 有価証券関係

#### (1) 満期保有目的の債券で時価のあるもの

(単位：円)

区分	期末における 貸借対照表計上額	期末における時価	差 額
時価が貸借対照表計上額を超えるもの	63,332,415,688	64,989,691,400	1,657,275,712
時価が貸借対照表計上額を超えないもの	24,070,434,687	23,646,380,000	△ 424,054,687
合 計	87,402,850,375	88,636,071,400	1,233,221,025

## (2) 事業年度中に売却した満期保有目的の債券

(単位：円)

区 分	売却原価	売却額	売却損益	売却の理由
国債・地方債等	2,657,741,961	2,686,439,000	28,697,039	高利回り債への切り替え等
社債	200,000,000	201,558,000	1,558,000	高利回り債への切り替え
合 計	2,857,741,961	2,887,997,000	30,255,039	

## (3) 満期保有目的の債券の期末日以後における償還予定額

(単位：円)

区 分	1 年 以 内	1 年超 5 年以内	5 年超 10 年以内	10 年 超
国債・地方債等	6,772,000,000	25,943,000,000	26,712,000,000	8,400,000,000
金融債	2,100,000,000	2,200,000,000	0	0
社債	2,700,000,000	4,100,000,000	5,100,000,000	3,500,000,000
合 計	11,572,000,000	32,243,000,000	31,812,000,000	11,900,000,000

## 5 退職給付関係

## (1) 採用している退職給付制度の概要

確定給付型の制度として、役員について役員退職手当支給規程、職員については職員退職手当支給規程による退職一時金制度を、また、役員及び職員に対して厚生年金基金制度を設けております。

## (2) 退職給付債務

## 退職給付債務

役員の退職一時金（簡便法）	3,909,872 円
職員の退職一時金（簡便法）	545,583,151 円
厚生年金基金（原則法）	638,166,697 円
退職給付債務 計	1,187,659,720 円
年金資産（厚生年金基金）（△）	△ 352,888,362 円
退職給付引当金	834,771,358 円

## (3) 退職給付費用

## 勤務費用

役員の退職一時金（簡便法）	△ 623,160 円
職員の退職一時金（簡便法）	5,760,114 円
厚生年金基金（注）	11,340,897 円
勤務費用 計	16,477,851 円
利息費用	12,360,285 円
期待運用収益（△）	△ 25,190,811 円
数理計算上の差異の（費用）処理額	19,619,209 円
合計	23,266,534 円

（注）厚生年金基金に対する従業員拠出額を控除しております。

(4) 退職給付債務等の計算の基礎に関する事項（厚生年金基金のみ対象）

- ① 退職給付見込額の期間配分方法 期間定額基準
- ② 割引率 2.0%
- ③ 期待運用収益率 7.6%
- ④ 数理計算上の差異の処理年数 発生年度に一括処理

6 セグメント情報

当勘定は、単一セグメントによって事業を行っているため、開示すべきセグメント情報はありません。

7 重要な債務負担行為

該当事項はありません。

8 重要な後発事象

該当事項はありません。

# 附 属 明 细 书



1 固定資産の取得及び処分並びに減価償却費及び減損損失の明細

(単位:円)

資産の種類	期首残高	当期増加額	当期減少額	期末残高	減価償却累計額		減損損失累計額			差引期末残高	摘要	
					当期償却額		当期損益内	当期損益外				
有形固定資産 (償却費 損益内)	建物	7,588,649	0	0	7,588,649	2,351,284	671,796	-	-	-	5,237,365	
	車両運搬具	2,960,711	0	0	2,960,711	2,331,560	666,160	-	-	-	629,151	
	工具器具備品	53,067,804	0	0	53,067,804	38,693,218	10,758,073	-	-	-	14,374,586	
	計	63,617,164	0	0	63,617,164	43,376,062	12,096,029	-	-	-	20,241,102	
有形固定資産 合計	建物	7,588,649	0	0	7,588,649	2,351,284	671,796	-	-	-	5,237,365	
	車両運搬具	2,960,711	0	0	2,960,711	2,331,560	666,160	-	-	-	629,151	
	工具器具備品	53,067,804	0	0	53,067,804	38,693,218	10,758,073	-	-	-	14,374,586	
	計	63,617,164	0	0	63,617,164	43,376,062	12,096,029	-	-	-	20,241,102	
無形固定資産	電話加入権	442,000	0	0	442,000	-	-	-	-	-	-	
	計	442,000	0	0	442,000	-	-	-	-	-	-	
投資その他の 資産	投資有価証券	79,313,422,673	9,646,955,745	13,127,604,076	75,832,774,342	-	-	-	-	-	-	
	敷金保証金	23,873,062	0	0	23,873,062	-	-	-	-	-	-	
	計	79,337,295,735	9,646,955,745	13,127,604,076	75,856,647,404	-	-	-	-	-	-	

2 有価証券の明細

(1) 流動資産として計上された有価証券

(単位:円)

	種類及び銘柄	取得価額	券面総額	貸借対照表計上額	当期費用に含まれた評価差額	摘要
満期保有目的債券	利付国庫債券(10年)第195回	200,000,000	200,000,000	200,000,000	0	
	第64号日本国有鉄道清算事業団債権承継国庫債券	199,000,000	200,000,000	199,961,126	0	
	第64号日本国有鉄道清算事業団債権承継国庫債券	199,000,000	200,000,000	199,961,126	0	
	第65号日本国有鉄道清算事業団債権承継国庫債券	186,865,000	190,000,000	189,853,246	0	
	第65号日本国有鉄道清算事業団債権承継国庫債券	199,000,000	200,000,000	199,953,187	0	
	第66号日本国有鉄道清算事業団債権承継国庫債券	198,500,000	200,000,000	199,903,013	0	
	第66号日本国有鉄道清算事業団債権承継国庫債券	197,800,000	200,000,000	199,857,753	0	
	利付国庫債券(10年)第202回	199,840,000	200,000,000	199,984,571	0	
	政府保証第749回公営企業債券	199,000,000	200,000,000	199,992,606	0	
	政府保証第749回公営企業債券	199,000,000	200,000,000	199,992,606	0	
	政府保証第750回公営企業債券	199,500,000	200,000,000	199,992,873	0	
	政府保証第750回公営企業債券	199,500,000	200,000,000	199,992,873	0	
	政府保証第752回公営企業債券	199,000,000	200,000,000	199,968,517	0	
	政府保証第752回公営企業債券	199,000,000	200,000,000	199,968,517	0	
	政府保証第755回公営企業債券	199,000,000	200,000,000	199,943,606	0	
	政府保証第755回公営企業債券	199,000,000	200,000,000	199,943,606	0	
	政府保証第757回公営企業債券	199,000,000	200,000,000	199,928,276	0	
	政府保証第757回公営企業債券	199,000,000	200,000,000	199,928,276	0	
	政府保証第758回公営企業債券	199,500,000	200,000,000	199,958,388	0	
	政府保証第758回公営企業債券	199,500,000	200,000,000	199,958,388	0	
	政府保証第759回公営企業債券	199,500,000	200,000,000	199,955,514	0	
	政府保証第759回公営企業債券	199,500,000	200,000,000	199,955,514	0	
	政府保証第761回公営企業債券	199,500,000	200,000,000	199,950,875	0	
	政府保証第761回公営企業債券	199,500,000	200,000,000	199,950,875	0	
	政府保証第23回電源開発債券	199,000,000	200,000,000	199,950,437	0	
	第2号96回特別本州四国連絡橋債券	483,570,000	486,000,000	485,652,855	0	
	東京都公募公債第526回	99,000,000	100,000,000	99,972,203	0	
	第234回大阪府 公募公債	197,000,000	200,000,000	199,853,817	0	
	愛知県平成11年度第1回公債	60,000,000	60,000,000	60,000,000	0	
	愛知県平成11年度第1回公債	60,000,000	60,000,000	60,000,000	0	
	宮城県平成10年度第2回1号公債	107,892,000	108,000,000	107,998,178	0	
	宮城県平成10年度第2回1号公債	107,892,000	108,000,000	107,991,858	0	

(単位:円)

満期保有目的の債券	長崎県平成10年度第1114回公債(992)	14,744,850	15,000,000	14,984,187	0
	長崎県平成10年度第1114回公債(992)	14,744,850	15,000,000	14,984,187	0
	長崎県平成10年度第1114回公債(992)	14,744,850	15,000,000	14,970,219	0
	長崎県平成10年度第1114回公債(992)	14,744,850	15,000,000	14,970,219	0
	第37回電信電話債券	199,760,000	200,000,000	199,978,685	0
	第37回電信電話債券	199,760,000	200,000,000	199,978,685	0
	東京電力株式会社第437回社債	200,000,000	200,000,000	200,000,000	0
	東京電力株式会社第439回社債	200,000,000	200,000,000	200,000,000	0
	東京電力株式会社第439回社債	198,700,000	200,000,000	199,956,583	0
	東京電力株式会社第442回社債	400,000,000	400,000,000	400,000,000	0
	東京電力株式会社第445回社債	200,000,000	200,000,000	200,000,000	0
	東京電力株式会社第447回社債	200,000,000	200,000,000	200,000,000	0
	東京電力株式会社第447回社債	200,000,000	200,000,000	200,000,000	0
	九州電力株式会社第337回社債	200,000,000	200,000,000	200,000,000	0
	九州電力株式会社第341回社債	200,000,000	200,000,000	200,000,000	0
	第61号商工債券(3年)	300,000,000	300,000,000	300,000,000	0
	第61号商工債券(3年)	200,000,000	200,000,000	200,000,000	0
	第62号商工債券(3年)	200,000,000	200,000,000	200,000,000	0
	第62号商工債券(3年)	200,000,000	200,000,000	200,000,000	0
	第62号商工債券(3年)	200,000,000	200,000,000	200,000,000	0
	第4回都市再生債券	499,900,000	500,000,000	499,983,299	0
	第16回国民生活金融債	99,980,000	100,000,000	99,995,289	0
	第75回株式会社三菱東京UFJ銀行社債	300,000,000	300,000,000	300,000,000	0
	第11号商工債券(1年)	800,000,000	800,000,000	800,000,000	0
	第11号商工債券(1年)	100,000,000	100,000,000	100,000,000	0
	第11号商工債券(1年)	100,000,000	100,000,000	100,000,000	0
	計	11,539,438,400	11,572,000,000	11,570,076,033	0
貸借対照表計上額合計			11,570,076,033		

## (2) 投資その他の資産として計上された有価証券

(単位:円)

	種類及び銘柄	取得価額	券面総額	貸借対照表計上額	当期費用に含まれた評価差額	摘要
満期保有目的債券	利付国庫債券(10年)第209回	400,000,000	400,000,000	400,000,000	0	
	利付国庫債券(20年)第42回	998,710,000	1,000,000,000	999,200,808	0	
	利付国庫債券(20年)第44回	1,000,000,000	1,000,000,000	1,000,000,000	0	
	利付国庫債券(20年)第44回	1,000,000,000	1,000,000,000	1,000,000,000	0	
	利付国庫債券(20年)第47回	99,940,000	100,000,000	99,949,858	0	
	利付国庫債券(20年)第50回	499,020,000	500,000,000	499,211,022	0	
	利付国庫債券(20年)第58回	499,650,000	500,000,000	499,713,593	0	
	利付国庫債券(20年)第68回	495,225,000	500,000,000	495,899,109	0	
	利付国庫債券(20年)第68回	494,885,000	500,000,000	495,607,108	0	
	政府保証第762回公営企業債券	199,500,000	200,000,000	199,946,466	0	
	政府保証第762回公営企業債券	199,500,000	200,000,000	199,946,466	0	
	政府保証第763回公営企業債券	198,500,000	200,000,000	199,828,816	0	
	政府保証第763回公営企業債券	198,500,000	200,000,000	199,828,816	0	
	政府保証第766回公営企業債券	198,500,000	200,000,000	199,791,049	0	
	政府保証第766回公営企業債券	198,500,000	200,000,000	199,791,049	0	
	政府保証第772回公営企業債券	400,000,000	400,000,000	400,000,000	0	
	政府保証第772回公営企業債券	200,000,000	200,000,000	200,000,000	0	
	政府保証第774回公営企業債券	199,000,000	200,000,000	199,802,133	0	
	政府保証第774回公営企業債券	199,000,000	200,000,000	199,802,133	0	
	政府保証第775回公営企業債券	199,500,000	200,000,000	199,896,140	0	
	政府保証第775回公営企業債券	199,500,000	200,000,000	199,896,140	0	
	政府保証第814回公営企業債券	99,600,000	100,000,000	99,797,153	0	
	政府保証第815回公営企業債券	99,500,000	100,000,000	99,742,747	0	
	政府保証第816回公営企業債券	99,700,000	100,000,000	99,843,267	0	
	政府保証第817回公営企業債券	99,600,000	100,000,000	99,787,301	0	
	政府保証第818回公営企業債券	99,750,000	100,000,000	99,865,078	0	
	政府保証第819回公営企業債券	99,950,000	100,000,000	99,972,631	0	
	政府保証第820回公営企業債券	100,000,000	100,000,000	100,000,000	0	
	政府保証第821回公営企業債券	99,850,000	100,000,000	99,915,310	0	
	政府保証第822回公営企業債券	99,300,000	100,000,000	99,599,616	0	
	政府保証第823回公営企業債券	99,200,000	100,000,000	99,533,441	0	
	政府保証第824回公営企業債券	99,150,000	100,000,000	99,497,535	0	
	政府保証第825回公営企業債券	100,000,000	100,000,000	100,000,000	0	
政府保証第826回公営企業債券	199,900,000	200,000,000	199,939,381	0		

(単位:円)

満期保有目的債券	政府保証第827回公営企業債券	199,300,000	200,000,000	199,569,156	0
	政府保証第828回公営企業債券	199,200,000	200,000,000	199,501,039	0
	政府保証第829回公営企業債券	199,300,000	200,000,000	199,558,045	0
	政府保証第830回公営企業債券	198,800,000	200,000,000	199,232,839	0
	政府保証第831回公営企業債券	198,700,000	200,000,000	199,156,457	0
	政府保証第832回公営企業債券	198,500,000	200,000,000	199,015,187	0
	政府保証第833回公営企業債券	198,500,000	200,000,000	199,003,692	0
	政府保証第834回公営企業債券	199,200,000	200,000,000	199,461,411	0
	政府保証第835回公営企業債券	199,300,000	200,000,000	199,521,838	0
	政府保証第836回公営企業債券	198,700,000	200,000,000	199,102,023	0
	政府保証第837回公営企業債券	199,800,000	200,000,000	199,860,387	0
	政府保証第838回公営企業債券	198,640,000	200,000,000	199,038,465	0
	政府保証第839回公営企業債券	198,340,000	200,000,000	198,812,596	0
	政府保証第839回公営企業債券	691,652,520	702,000,000	692,221,350	0
	政府保証第840回公営企業債券	199,840,000	200,000,000	199,884,392	0
	政府保証第840回公営企業債券	510,000,000	510,000,000	510,000,000	0
	政府保証第841回公営企業債券	199,640,000	200,000,000	199,736,505	0
	政府保証第842回公営企業債券	198,340,000	200,000,000	198,770,789	0
	政府保証第843回公営企業債券	198,740,000	200,000,000	199,055,257	0
	政府保証第844回公営企業債券	199,640,000	200,000,000	199,727,215	0
	政府保証第845回公営企業債券	199,040,000	200,000,000	199,264,226	0
	政府保証第846回公営企業債券	198,540,000	200,000,000	198,871,727	0
	政府保証第847回公営企業債券	199,140,000	200,000,000	199,326,925	0
	政府保証第848回公営企業債券	198,640,000	200,000,000	198,925,178	0
	政府保証第849回公営企業債券	198,840,000	200,000,000	199,075,113	0
	政府保証第850回公営企業債券	199,860,000	200,000,000	199,887,210	0
	政府保証第851回公営企業債券	198,960,000	200,000,000	199,152,454	0
	政府保証第852回公営企業債券	199,960,000	200,000,000	199,967,018	0
	政府保証第853回公営企業債券	198,360,000	200,000,000	198,635,803	0
	政府保証第854回公営企業債券	199,560,000	200,000,000	199,631,184	0
	政府保証第855回公営企業債券	198,360,000	200,000,000	198,610,268	0
	政府保証第25回日本高速道路保有・債務返済機構債券	500,000,000	500,000,000	500,000,000	0
	は号第138回特別道路債券	495,855,000	500,000,000	498,270,935	0
第6回道路債券	200,000,000	200,000,000	200,000,000	0	
第16回道路債券	499,750,000	500,000,000	499,849,086	0	
政府保証第318回道路債券	498,250,000	500,000,000	498,895,114	0	
政府保証第319回道路債券	99,400,000	100,000,000	99,616,419	0	

(単位:円)

満期保有目的の債券	第20回道路債券	499,700,000	500,000,000	499,803,244	0
	第13回道路債券	500,000,000	500,000,000	500,000,000	0
	第14回道路債券	500,000,000	500,000,000	500,000,000	0
	第14回道路債券	500,000,000	500,000,000	500,000,000	0
	第17回道路債券	500,000,000	500,000,000	500,000,000	0
	第18回道路債券	500,000,000	500,000,000	500,000,000	0
	第27回道路債券	200,000,000	200,000,000	200,000,000	0
	第27回道路債券	300,000,000	300,000,000	300,000,000	0
	第30回道路債券	299,850,000	300,000,000	299,894,326	0
	第34回道路債券	499,950,000	500,000,000	499,962,096	0
	第34回道路債券	499,950,000	500,000,000	499,962,096	0
	第42回道路債券	200,000,000	200,000,000	200,000,000	0
	15回日本高速道路保有・債務返済機構債券	499,550,000	500,000,000	499,569,527	0
	乙号特別第40回首都高速道路債券	99,600,000	100,000,000	99,793,368	0
	第2回首都高速道路債券	1,000,000,000	1,000,000,000	1,000,000,000	0
	第4回首都高速道路債券	99,920,000	100,000,000	99,955,836	0
	第7回首都高速道路債券	499,750,000	500,000,000	499,836,670	0
	第9回首都高速道路債券	200,000,000	200,000,000	200,000,000	0
	第9回首都高速道路債券	200,000,000	200,000,000	200,000,000	0
	第10回首都高速道路債券	499,550,000	500,000,000	499,658,114	0
	第11回首都高速道路債券	99,930,000	100,000,000	99,944,950	0
	第5回首都高速道路債券	100,000,000	100,000,000	100,000,000	0
	第9回首都高速道路債券	99,700,000	100,000,000	99,783,992	0
	第1回緑資源債券	199,900,000	200,000,000	199,944,180	0
	第3回緑資源債券	599,820,000	600,000,000	599,863,173	0
	第5回緑資源債券	299,940,000	300,000,000	299,942,728	0
	第21回公営企業債券	799,840,000	800,000,000	799,849,303	0
	第23回公営企業債券	499,700,000	500,000,000	499,708,533	0
	関西国際空港株式会社第5回社債	499,900,000	500,000,000	499,904,550	0
	第1回水資源開発債券	99,940,000	100,000,000	99,972,606	0
	第3回水資源開発債券	99,950,000	100,000,000	99,968,801	0
	政府保証第32回関西国際空港債券	197,000,000	200,000,000	199,409,686	0
	第2回私学振興債券	200,000,000	200,000,000	200,000,000	0
	第3回私学振興債券	199,860,000	200,000,000	199,907,848	0
第1回日本育英会債券	100,000,000	100,000,000	100,000,000	0	
第1回日本育英会債券	300,000,000	300,000,000	300,000,000	0	
第2回学生支援機構債券	300,000,000	300,000,000	300,000,000	0	
第1回日本鉄道建設債券	299,820,000	300,000,000	299,915,233	0	

(単位:円)

満期保有目的債券	第2回日本鉄道建設債券	199,920,000	200,000,000	199,957,938	0
	第4回日本鉄道建設債券	100,000,000	100,000,000	100,000,000	0
	第3回鉄道建設・運輸施設債券	199,960,000	200,000,000	199,983,032	0
	第3回鉄道建設・運輸施設債券	199,960,000	200,000,000	199,983,032	0
	第9回鉄道建設・運輸施設債券	199,920,000	200,000,000	199,928,761	0
	第12回鉄道建設・運輸施設債券	199,860,000	200,000,000	199,861,443	0
	第5回都市基盤整備債券	299,940,000	300,000,000	299,985,663	0
	第4回都市基盤整備債券	99,950,000	100,000,000	99,971,386	0
	第7回都市基盤整備債券	199,980,000	200,000,000	199,987,448	0
	第2回都市再生債券	99,990,000	100,000,000	99,992,673	0
	第7回都市再生債券	199,960,000	200,000,000	199,972,418	0
	第4回地域振興整備債券	100,000,000	100,000,000	100,000,000	0
	第2号103回特別本州四国連絡橋公団債券	322,558,470	351,000,000	340,236,691	0
	第2号106回特別本州四国連絡橋公団債券	96,175,000	100,000,000	98,176,497	0
	第3回本州四国連絡橋債券	99,920,000	100,000,000	99,941,015	0
	第4回本州四国連絡橋債券	99,980,000	100,000,000	99,984,301	0
	第6回本州四国連絡橋債券	299,970,000	300,000,000	299,974,947	0
	第7回本州四国連絡橋債券	99,900,000	100,000,000	99,908,180	0
	第19回中小企業債券	199,980,000	200,000,000	199,991,797	0
	第3回新東京国際空港債券	199,960,000	200,000,000	199,978,044	0
	第1回成田国際空港株式会社債	199,940,000	200,000,000	199,952,644	0
	第4回阪神高速道路公団債	199,880,000	200,000,000	199,927,453	0
	政府保証第119回預金保険機構債券	299,490,000	300,000,000	299,662,725	0
	第105回福岡北九州高速道路債券	99,980,000	100,000,000	99,984,376	0
	第15回国際協力銀行債券	99,990,000	100,000,000	99,992,615	0
	第25回国際協力銀行債券	996,600,000	1,000,000,000	996,896,599	0
	第27回日本政策投資銀行債券	499,750,000	500,000,000	499,759,184	0
	東京都公募公債第548回	198,500,000	200,000,000	199,690,148	0
	東京都公募公債第552回	398,600,000	400,000,000	399,664,059	0
	東京都公募公債第553回	397,800,000	400,000,000	399,452,859	0
	東京都公募公債第554回	199,800,000	200,000,000	199,948,741	0
	東京都公募公債第554回	99,900,000	100,000,000	99,974,369	0
	東京都公募公債第554回	99,900,000	100,000,000	99,974,369	0
	東京都公募公債第555回	399,200,000	400,000,000	399,787,977	0
東京都公募公債第556回	399,600,000	400,000,000	399,890,679	0	
東京都公募公債第557回	399,600,000	400,000,000	399,887,075	0	
東京都公募公債第559回	398,400,000	400,000,000	399,523,626	0	

(単位:円)

満期保有目的の債券	東京都公募公債第560回	399,520,000	400,000,000	399,853,084	0
	東京都公募公債第561回	397,920,000	400,000,000	399,345,700	0
	東京都公募公債第562回	399,120,000	400,000,000	399,715,724	0
	東京都公募公債第563回	399,520,000	400,000,000	399,841,181	0
	東京都公募公債第564回	398,120,000	400,000,000	399,360,995	0
	東京都公募公債第565回	399,520,000	400,000,000	399,832,820	0
	東京都公募公債第566回	396,920,000	400,000,000	398,902,344	0
	東京都公募公債第567回	397,920,000	400,000,000	399,240,896	0
	東京都公募公債第568回	399,120,000	400,000,000	399,671,683	0
	東京都公募公債第569回	398,720,000	400,000,000	399,510,309	0
	東京都公募公債第570回	99,780,000	100,000,000	99,914,200	0
	東京都公募公債第570回	99,780,000	100,000,000	99,914,198	0
	東京都公募公債第572回	198,860,000	200,000,000	199,536,259	0
	東京都公募公債第572回	198,860,000	200,000,000	199,536,259	0
	東京都公募公債第573回	199,460,000	200,000,000	199,776,143	0
	東京都公募公債第573回	199,460,000	200,000,000	199,776,143	0
	東京都公募公債第574回	299,640,000	300,000,000	299,847,766	0
	東京都公募公債第574回	99,880,000	100,000,000	99,949,255	0
	東京都公募公債第576回	397,120,000	400,000,000	398,733,996	0
	東京都公募公債第578回	397,200,000	400,000,000	398,723,167	0
	東京都公募公債第581回	99,780,000	100,000,000	99,893,857	0
	東京都公募公債第581回	299,340,000	300,000,000	299,681,572	0
	東京都公募公債第582回	299,490,000	300,000,000	299,750,160	0
	東京都公募公債第582回	99,830,000	100,000,000	99,916,720	0
	東京都公募公債第583回	198,960,000	200,000,000	199,482,841	0
	東京都公募公債第583回	198,960,000	200,000,000	199,482,841	0
	東京都公募公債第584回	99,530,000	100,000,000	99,762,238	0
	東京都公募公債第585回	99,450,000	100,000,000	99,717,107	0
	東京都公募公債第586回	99,650,000	100,000,000	99,817,011	0
	東京都公募公債第587回	99,570,000	100,000,000	99,771,723	0
	東京都公募公債第588回	99,720,000	100,000,000	99,849,018	0
	東京都公募公債第589回	99,920,000	100,000,000	99,956,174	0
	東京都公募公債第590回	99,970,000	100,000,000	99,983,309	0
	東京都公募公債第591回	99,820,000	100,000,000	99,898,401	0
東京都公募公債第592回	99,270,000	100,000,000	99,581,944	0	
東京都公募公債第593回	99,170,000	100,000,000	99,516,589	0	
東京都公募公債第594回	99,120,000	100,000,000	99,480,283	0	



(単位:円)

満期保有目的債券	東京都公募公債第595回	99,970,000	100,000,000	99,982,080	0
	東京都公募公債第596回	199,440,000	200,000,000	199,660,600	0
	東京都公募公債第604回	298,590,000	300,000,000	299,050,612	0
	第215回特別大阪府 公債	996,400,000	1,000,000,000	998,497,724	0
	第252回大阪府 公募公債(10年)	296,100,000	300,000,000	297,724,466	0
	第255回大阪府 公募公債(10年)	297,210,000	300,000,000	298,259,112	0
	第264回大阪府 公募公債(10年)	198,260,000	200,000,000	198,782,809	0
	第296回大阪府 公募公債(10年)	297,630,000	300,000,000	297,709,778	0
	第297回大阪府 公募公債(10年)	497,450,000	500,000,000	497,516,297	0
	第299回大阪府 公募公債(10年)	500,000,000	500,000,000	500,000,000	0
	愛知県平成11年度第1回公債	60,000,000	60,000,000	60,000,000	0
	愛知県平成11年度第1回公債	60,000,000	60,000,000	60,000,000	0
	愛知県平成11年度第1回公債	340,000,000	340,000,000	340,000,000	0
	愛知県平成11年度第1回公債	780,000,000	780,000,000	780,000,000	0
	愛知県平成11年度第1回公債	100,000,000	100,000,000	100,000,000	0
	宮城県平成10年度第2回1号公債	107,892,000	108,000,000	107,986,304	0
	宮城県平成10年度第2回1号公債	107,892,000	108,000,000	107,981,284	0
	宮城県平成10年度第2回1号公債	1,494,504,000	1,496,000,000	1,495,679,251	0
	宮城県平成10年度第2回1号公債	699,300,000	700,000,000	699,849,915	0
	長崎県平成10年度第1114回公債(992)	14,744,850	15,000,000	14,957,794	0
	長崎県平成10年度第1114回公債(992)	14,744,850	15,000,000	14,957,794	0
	長崎県平成10年度第1114回公債(992)	299,811,950	305,000,000	303,916,746	0
	長崎県平成10年度第1114回公債(992)	299,811,950	305,000,000	303,916,746	0
	北海道平成13年度第2回公募公債	991,700,000	1,000,000,000	996,215,472	0
	大阪市平成13年度第5回公募公債	595,020,000	600,000,000	597,729,283	0
	兵庫県平成15年度第5回公募公債	197,640,000	200,000,000	198,469,938	0
	兵庫県平成16年度第10回公募公債	198,700,000	200,000,000	199,004,981	0
	兵庫県平成17年度第7回公募公債	199,200,000	200,000,000	199,328,113	0
	横浜市平成16年度第4回公募公債	99,820,000	100,000,000	99,858,692	0
	横浜市平成18年度第3回公募公債	499,950,000	500,000,000	499,951,515	0
	神戸市平成16年度第10回公募公債	99,300,000	100,000,000	99,440,267	0
	神奈川県第15回5年公募公債	199,800,000	200,000,000	199,880,021	0
	神奈川県第15回5年公募公債	199,800,000	200,000,000	199,880,021	0
群馬県公募公債(10年)第3回	299,880,000	300,000,000	299,884,107	0	
第567回あおぞら債券	300,000,000	300,000,000	300,000,000	0	
第64号商工債券(3年)	200,000,000	200,000,000	200,000,000	0	
第64号商工債券(3年)	200,000,000	200,000,000	200,000,000	0	

(単位:円)

満期保有目的の債券	第84号商工債券(3年)	100,000,000	100,000,000	100,000,000	0
	第668号い号商工債券	200,000,000	200,000,000	200,000,000	0
	第669号い号商工債券	200,000,000	200,000,000	200,000,000	0
	第677号い号商工債券	200,000,000	200,000,000	200,000,000	0
	第677号い号商工債券	200,000,000	200,000,000	200,000,000	0
	第679号い号商工債券	100,000,000	100,000,000	100,000,000	0
	第679号い号商工債券	100,000,000	100,000,000	100,000,000	0
	第680号い号商工債券	200,000,000	200,000,000	200,000,000	0
	第673号利付農林債	200,000,000	200,000,000	200,000,000	0
	第65回株式会社三菱東京UFJ銀行社債	100,000,000	100,000,000	100,000,000	0
	第65回株式会社三菱東京UFJ銀行社債	100,000,000	100,000,000	100,000,000	0
	第39回電信電話債券	199,960,000	200,000,000	199,992,138	0
	東京電力株式会社第449回社債	200,000,000	200,000,000	200,000,000	0
	東京電力株式会社第449回社債	200,000,000	200,000,000	200,000,000	0
	東京電力株式会社第452回社債	598,608,000	600,000,000	599,826,968	0
	東京電力株式会社第500回社債	499,810,000	500,000,000	499,924,901	0
	東京電力株式会社第506回社債	499,950,000	500,000,000	499,969,157	0
	東京電力株式会社第507回社債	300,000,000	300,000,000	300,000,000	0
	東京電力株式会社第436回社債	300,000,000	300,000,000	300,000,000	0
	東京電力株式会社第436回社債	1,396,192,000	1,400,000,000	1,397,939,616	0
	東京電力株式会社第515回社債	100,000,000	100,000,000	100,000,000	0
	関西電力株式会社第405回社債	400,000,000	400,000,000	400,000,000	0
	関西電力株式会社第407回社債	200,000,000	200,000,000	200,000,000	0
	関西電力株式会社第407回社債	200,000,000	200,000,000	200,000,000	0
	関西電力株式会社第433回社債	200,000,000	200,000,000	200,000,000	0
	関西電力株式会社第410回社債	99,414,000	100,000,000	99,614,705	0
	関西電力株式会社第439回社債	199,840,000	200,000,000	199,877,023	0
	東北電力株式会社第375回社債	99,490,000	100,000,000	99,744,999	0
	中部電力株式会社第427回社債	200,000,000	200,000,000	200,000,000	0
	中部電力株式会社第407回社債	300,000,000	300,000,000	300,000,000	0
	中部電力株式会社第424回社債	298,242,000	300,000,000	298,844,121	0
	中部電力株式会社第426回社債	500,000,000	500,000,000	500,000,000	0
	北陸電力株式会社第251回社債	98,096,000	100,000,000	99,593,313	0
	北陸電力株式会社第270回社債	100,000,000	100,000,000	100,000,000	0
北陸電力株式会社第270回社債	200,000,000	200,000,000	200,000,000	0	
北陸電力株式会社第245回社債	791,776,000	800,000,000	795,881,838	0	
中国電力株式会社第330回社債	200,000,000	200,000,000	200,000,000	0	

(単位:円)

満期保有目的 債券	九州電力株式会社第342回社債	200,000,000	200,000,000	200,000,000	0
	九州電力株式会社第342回社債	200,000,000	200,000,000	200,000,000	0
	九州電力株式会社第363回社債	199,960,000	200,000,000	199,981,827	0
	北海道電力株式会社第268回社債	500,000,000	500,000,000	500,000,000	0
	北海道電力株式会社第265回社債	198,828,000	200,000,000	199,223,435	0
	北海道電力株式会社第265回社債	298,242,000	300,000,000	298,834,974	0
	北海道電力株式会社第265回社債	198,440,000	200,000,000	198,960,403	0
	北海道電力株式会社第286回社債	100,000,000	100,000,000	100,000,000	0
	四国電力株式会社第235回社債	1,000,000,000	1,000,000,000	1,000,000,000	0
	四国電力株式会社第257回社債	200,000,000	200,000,000	200,000,000	0
	第343回東京交通債券	100,000,000	100,000,000	100,000,000	0
	第344回東京交通債券	600,000,000	600,000,000	600,000,000	0
	電源開発株式会社第7回社債	99,950,000	100,000,000	99,960,679	0
	成田国際空港株式会社第3回社債	199,860,000	200,000,000	199,861,520	0
	計	75,722,720,590	75,955,000,000	75,832,774,342	0
貸借対照表 計上額合計			75,832,774,342		

## 3 引当金の明細

(単位:円)

区分	期首残高	当期増加額	当期減少額		期末残高	摘要
			目的使用	その他		
賞与引当金	39,504,352	39,978,809	39,504,352	0	39,978,809	
計	39,504,352	39,978,809	39,504,352	0	39,978,809	

## 4 退職給付引当金の明細

(単位:円)

区分	期首残高	当期増加額	当期減少額	期末残高	摘要
退職給付債務合計額	1,164,750,035	42,829,299	19,919,614	1,187,659,720	
退職一時金に係る債務	546,735,760	5,136,954	2,379,691	549,493,023	
厚生年金基金に係る債務	618,014,275	37,692,345	17,539,923	638,166,697	
未認識過去勤務債務及び未認識数理計算上の差異	0	19,619,209	19,619,209	0	
年金資産	△ 331,458,052	△ 38,970,233	△ 17,539,923	△ 352,888,362	
退職給付引当金	833,291,983	23,478,275	21,998,900	834,771,358	

## 5 資本金の明細

(単位:円)

区分	期首残高	当期増加額	当期減少額	期末残高	摘要
資本金					
政府出資金	293,139,653	0	0	293,139,653	
計	293,139,653	0	0	293,139,653	

## 6 積立金の明細

(単位:円)

区分	期首残高	当期増加額	当期減少額	期末残高	摘要
独立行政法人通則法第44条第1項積立金	118,663,231	0	0	118,663,231	期首残高は機構法附則第4条第8項積立金
計	118,663,231	0	0	118,663,231	

7 運営費交付金以外の国等からの財源措置の明細

7-1 補助金等の明細

(単位:円)

区分	当期交付額	左の会計処理内訳					摘要
		建設仮勘定 補助金等	資産見返補助金 等	資本剰余金	長期預り 補助金等	収益計上	
野菜生産出荷安定資金	17,352,005,000	0	0	0	17,352,005,000	0	
指定野菜価格安定対策資金造成費	17,349,718,500	0	0	0	17,349,718,500	0	
負担金(生産者)	4,013,941,500	0	0	0	4,013,941,500	0	
納付金(都道府県野菜価格安定法人)	3,809,678,000	0	0	0	3,809,678,000	0	
補助金(国)	9,526,099,000	0	0	0	9,526,099,000	0	
契約指定野菜安定供給資金造成費	2,286,500	0	0	0	2,286,500	0	
負担金(生産者)	1,318,500	0	0	0	1,318,500	0	
納付金(都道府県野菜価格安定法人)	968,000	0	0	0	968,000	0	
計	17,352,005,000	0	0	0	17,352,005,000	0	

7-2 長期預り補助金等の明細

(単位:円)

区分	期首残高	当期増加額	当期減少額	期末残高	摘要
野菜生産出荷安定資金	80,223,596,219	18,013,088,228	14,249,014,000	83,987,670,447	当期減少額: 交付金等の支出
野菜農業振興資金	11,578,248,093	50,172,374	1,950,731,166	9,677,689,301	当期減少額: 助成金の支出
計	91,801,844,312	18,063,260,602	16,199,745,166	93,665,359,748	

注記事項

- 1: 野菜生産出荷安定資金の当期増加額は、「7-1補助金等の明細」の当期交付額の他に、運用収入等の受入額639,879,284円及び交付金の返還額21,203,944円があります。
- 2: 野菜農業振興資金の当期増加額は、「7-1補助金等の明細」の当期交付額の他に、運用収入等の受入額49,916,374円及び助成金の返還額256,000円があります。

8 役員及び職員の給与の明細

(単位:千円、人)

区分	報酬又は給与		退職手当	
	支給額	支給人員	支給額	支給人員
役員	(-) 39,109	(-) 10	(-) 578	(-) 3
職員	(7,278) 437,246	(11) 51	(-) 1,800	(-) 2
合計	(7,278) 476,356	(11) 61	(-) 2,379	(-) 5

注記事項

- 金額は当勘定の負担分を記載しており、単位未満を切り捨てて表示しております。
- 役員に対する支給の基準は、独立行政法人農畜産業振興機構役員給与規程及び役員退職手当支給規程に定めております。  
また、職員に対する支給の基準は、独立行政法人農畜産業振興機構職員給与規程及び職員退職手当支給規程に定めております。
- 報酬又は給与の支給人員は12ヶ月間の平均人数を記載しております。
- ( )内は、非常勤の職員を外数で記載し、支給人員は12ヶ月の平均人数を記載しております。
- 中期計画における人件費は、報酬又は給与、法定福利費、賞与引当金繰入並びに退職給付引当金繰入であり、附属明細書における報酬又は給与は、役員報酬、給与及び手当並びに賞与引当金の目的使用であり、退職手当は退職一時金に係る退職給付引当金の目的使用であります。

9 その他の主要な資産及び負債の明細

現金及び預金

(単位:円)

項目	期末残高
現金	0
普通預金	4,765,118,684
定期預金	2,544,000,000
計	7,309,118,684

# 定 勘 糖 砂

(砂糖勘定)

貸借対照表  
(平成19年3月31日)

(単位:円)

資産の部			
I 流動資産			
現金及び預金		1,492,831,699	
未収金		<u>1,046,458,615</u>	
流動資産合計			2,539,290,314
II 固定資産			
有形固定資産			
建物	99,931,490		
減価償却累計額(△)	<u>△ 9,705,288</u>	90,226,202	
工具器具備品	39,746,030		
減価償却累計額(△)	<u>△ 24,085,761</u>	15,660,269	
土地		<u>72,300,000</u>	
有形固定資産合計		178,186,471	
無形固定資産			
電話加入権			811,000
投資その他の資産			
敷金保証金		<u>39,317,002</u>	
投資その他の資産合計		<u>39,317,002</u>	
固定資産合計			<u>218,314,473</u>
資産合計			<u>2,757,604,787</u>
負債の部			
I 流動負債			
リース債務		4,150,932	
運営費交付金債務		262,358,045	
預り補助金等			
国内産糖調整交付金	<u>11,623,746,594</u>	11,623,746,594	
短期借入金		32,864,952,595	
未払金		7,708,480,947	
未払費用		11,681,345	
預り金		7,561,493	
受入保証金		<u>133,780,067</u>	
流動負債合計			52,616,712,018
II 固定負債			
資産見返負債			
資産見返運営費交付金	15,575,094		
資産見返補助金等	<u>198,588,445</u>	214,163,539	
固定負債合計			<u>214,163,539</u>
負債合計			52,830,875,557
資本の部			
I 繰越欠損金			
当期末処理損失		<u>50,073,270,770</u>	
(うち当期総利益)		34,121,652,273)	
繰越欠損金合計			50,073,270,770
資本合計			<u>△ 50,073,270,770</u>
負債資本合計			<u>2,757,604,787</u>



(砂糖勘定)

## 損益計算書

(平成18年4月1日～平成19年3月31日)

(単位:円)

I	経常費用		
	業務経費		
	交付金	71,586,324,020	
	補助金	4,926,057,000	
	旅費交通費	20,717,324	
	諸謝金	5,841,493	
	委託費	136,055,136	
	借料及び損料	13,839,764	
	備品費	325,563	
	消耗品費	5,238,529	
	印刷製本費	9,521,925	
	通信運搬費	2,894,411	
	会議費	1,137,458	
	役務費	94,143,678	
	賃金	2,798,919	
	図書費	6,510	
	給与及び手当	350,320,012	
	賞与	127,952,284	
	法定福利費	80,823,304	77,363,997,330
	一般管理費		
	役員報酬	39,109,938	
	給与及び手当	137,299,935	
	賞与	51,070,016	
	法定福利費	35,406,884	
	退職手当	77,161,950	
	委員手当	113,521	
	諸謝金	3,863,401	
	旅費交通費	6,735,934	
	役職員厚生費	10,762,619	
	委託費	20,362,523	
	支払リース料	3,061,666	
	借料及び損料	80,160,355	
	備品費	1,337,986	
	消耗品費	13,424,302	
	印刷製本費	6,765,787	
	光熱水料	7,689,117	
	通信運搬費	11,953,179	
	会議費	63,803	
	役務費	43,399,623	
	賃金	10,865,415	
	修繕費	309,521	
	租税公課	191,326,079	
	保険料	278,132	
	図書費	888,597	
	交際費	59,354	
	減価償却費	9,758,364	763,228,001
	賠償償還及払戻金		44,385,156
	財務費用		
	支払利息		148,030,772
	雑損		
	雑損		15,853
	経常費用合計		78,319,657,112
II	経常収益		
	運営費交付金収益		1,341,182,332
	補助金等収益		
	国内産糖調整交付金戻入益	8,830,873,863	8,830,873,863
	糖価調整事業収入		
	指定糖調整金収入	44,717,561,253	
	異性化糖等調整金収入	5,428,629,298	50,146,190,551
	資産見返運営費交付金戻入		314,982
	資産見返補助金等戻入		5,330,194

財務収益			
受取利息	161,716,761		
有価証券売却益	<u>16,843,283</u>	178,560,044	
雑益			
雑益	<u>5,208,953</u>	<u>5,208,953</u>	
經常収益合計			<u>60,507,660,919</u>
經常損失			<u>17,811,996,193</u>
III 臨時利益			
過年度補助事業費返還金等		47,856,679	
砂糖生産振興資金戻入益		<u>51,885,791,787</u>	
臨時利益合計			<u>51,933,648,466</u>
当期純利益			<u>34,121,652,273</u>
当期総利益			<u><u>34,121,652,273</u></u>

(砂糖勘定)

キャッシュ・フロー計算書  
(平成18年4月1日～平成19年3月31日)

(単位:円)

I	業務活動によるキャッシュ・フロー	
	人件費支出	△ 832,459,412
	糖価調整事業費支出	△ 71,942,846,062
	砂糖生産振興等事業費支出	△ 5,313,297,278
	一般管理費支出	△ 539,278,260
	その他の業務支出	△ 44,385,156
	運営費交付金収入	1,429,094,000
	補助金等収入	10,275,000,000
	事業収入	49,591,591,576
	その他の収入	53,065,632
	小計	△ 17,323,514,960
	利息及び配当金の受取額	178,555,686
	利息の支払額	△ 147,391,296
	業務活動によるキャッシュ・フロー	△ 17,292,350,570
II	投資活動によるキャッシュ・フロー	
	有価証券の売却による収入	31,983,589,000
	有価証券の償還による収入	14,000,000,000
	有形固定資産の取得による支出	△ 8,468,250
	定期預金の預入による支出	△ 21,000,000,000
	定期預金の払戻による収入	23,600,000,000
	敷金保証金の取得による支出	△ 2,580,400
	敷金保証金の回収による収入	1,751,556
	投資活動によるキャッシュ・フロー	48,574,291,906
III	財務活動によるキャッシュ・フロー	
	短期借入れによる収入	108,245,573,244
	短期借入金の返済による支出	△ 143,120,305,171
	リース債務の返済による支出	△ 5,864,744
	財務活動によるキャッシュ・フロー	△ 34,880,596,671
IV	資金減少額	△ 3,598,655,335
V	資金期首残高	5,091,487,034
VI	資金期末残高	1,492,831,699

(砂糖勘定)

損失の処理に関する書類

(単位:円)

I	当期末処理損失		50,073,270,770
	当期総利益	34,121,652,273	
	前期繰越欠損金	84,194,923,043	
II	損失処理額		<u>0</u>
III	次期繰越欠損金		<u><u>50,073,270,770</u></u>

(砂糖勘定)

行政サービス実施コスト計算書  
(平成18年4月1日～平成19年3月31日)

(単位:円)

I	業務費用			
	(1) 損益計算書上の費用			
	業務費	77,363,997,330		
	一般管理費	763,228,001		
	賠償償還及払戻金	44,385,156		
	財務費用	148,030,772		
	雑損	<u>15,853</u>	78,319,657,112	
	(2) (控除)自己収入等			
	糖価調整事業収入	△ 50,146,190,551		
	財務収益	△ 178,560,044		
	雑益	△ 5,208,953		
	臨時利益	△ 47,856,679		
	砂糖生産振興資金戻入益	<u>△ 47,112,697,329</u>	<u>△ 97,490,513,556</u>	
	業務費用合計			△ 19,170,856,444
II	引当外退職給付増加見積額			<u>△ 84,226,463</u>
III	行政サービス実施コスト			<u><u>△ 19,255,082,907</u></u>

## 重要な会計方針

### 1 運営費交付金収益の計上基準

費用進行基準を採用しております。

### 2 減価償却の会計処理方法

#### 有形固定資産

定額法を採用しております。なお、主な資産の耐用年数は以下のとおりであります。

建物 8年～46年

工具器具備品 2年～8年

### 3 引当金の計上基準

#### (1) 賞与引当金

運営費交付金により財源措置がなされるため、賞与に係る引当金は計上しておりません。

#### (2) 退職給付引当金

役職員の退職給付については運営費交付金により財源措置がなされるため、退職給付引当金は計上しておりません。

行政サービス実施コスト計算書における引当外退職給付増加見積額は、退職一時金に係るものについては、事業年度末に在職する役職員の当期末の退職給付見積額から前期末の退職給付見積額を控除した額から、経常費用として計上されている退職手当の額を控除して計算した額であり、厚生年金基金に係るものについては、年金債務に係る当期末の退職給付見積額から前期末の退職給付見積額を控除した額から、経常費用として計上されている厚生年金基金への掛金支払額を控除して計算した額であり、これらの合計額であります。

### 4 法令に基づく引当金等の計上根拠及び計上基準

#### 砂糖生産振興資金

独立行政法人農畜産業振興機構法附則第6条第1項の業務に必要な経費等に充てるため、財令省令附則第2条第3項に定める基準に基づき計上しております。

### 5 有価証券の評価基準及び評価方法

#### 満期保有目的債券

##### ① 取得差額がないもの

原価法（売却原価は先入先出法により算定）によっております。

##### ② 取得差額があるもの

償却原価法（定額法、売却原価は先入先出法により算定）によっております。

### 6 キャッシュ・フロー計算書における資金の範囲

キャッシュ・フロー計算書における資金の範囲は、手許現金、随時引き出し可能な預金からなっております。

### 7 リース取引の処理方法

リース料総額が300万円以上のファイナンス・リース取引については、通常の売買取引に係る方法に準じた会計処理によっております。

リース料総額が300万円未満のファイナンス・リース取引については、通常の賃貸借取引に係る方法に準じた会計処理によっております。

#### 8 消費税等の会計処理方法

消費税等の会計処理方法は、税込方式によっております。

#### (会計方針の変更)

当事業年度より、固定資産の減損に係る独立行政法人会計基準（「固定資産の減損に係る独立行政法人会計基準の設定及び独立行政法人会計基準の改訂について」（独立行政法人会計基準研究会、財政制度審議会財政制度分科会法制公会計部会公企業会計小委員会平成17年6月29日）及び「「固定資産の減損に係る独立行政法人会計基準」及び「固定資産の減損に係る独立行政法人会計基準注解」に関するQ&A」（総務省行政管理局、財務省主計局、日本公認会計士協会 平成17年8月））を適用しております。

これによる影響はありません。

## 注記事項

### 1 貸借対照表

(1) 財源措置が運営費交付金によって行われる退職一時金及び年金債務に係る退職給付引当金の見積額 1,591,773,299 円

### (2) 固定資産の減損について

#### ①減損を認識した固定資産の種類、帳簿価額等の概要

種類	1回線当たり帳簿価額	回線数	帳簿価額
電話加入権	13,295 円	61回線	811,000 円

(注) 1回線当たり帳簿価額は、機構事務所が在する地域を管轄する国税局公表の標準価額の平均価額であるため、回線数を乗じた価額と帳簿価額は必ずしも一致しない。

#### ②減損の認識に至った経緯

市場価格が下落している状況にあるため。

#### ③損益計算書における計上金額

帳簿価額が回収可能サービス価額を上回らないため、減損額は計上しません。

#### ④回収可能サービス価額の概要

N T T東日本の公定価格 37,800 円（1回線当たり）を再調達価額とした使用価値相当額が正味売却価額（183 千円）を上回るため、使用価値相当額（2,305 千円）を回収可能サービス価額としました。

### 2 キャッシュ・フロー計算書

資金の期末残高の貸借対照表上の科目

現金及び預金	1,492,831,699 円
うち定期預金	0 円
(差引) 資金残高	1,492,831,699 円

### 3 行政サービス実施コスト計算書

行政サービス実施コスト計算書における引当外退職給付増加見込額

計上額	△84,226,463 円
うち国からの出向職員分	5,244,372 円

### 4 有価証券関係

事業年度中に売却した満期保有目的の債券

(単位：円)

区分	売却原価	売却額	売却損益	売却の理由
国債・地方債等	23,366,745,717	23,374,093,000	7,347,283	繰越欠損金削減のため
金融債	8,900,000,000	8,909,496,000	9,496,000	〃
合計	32,266,745,717	32,283,589,000	16,843,283	-



## 5 退職給付関係

### (1) 採用している退職給付制度の概要

確定給付型の制度として、役員について役員退職手当支給規程、職員については職員退職手当支給規程による退職一時金制度を、また、役員及び職員に対して厚生年金基金制度を設けております。

### (2) 退職給付債務

#### 退職給付債務

役員の退職一時金（簡便法）	11,028,368 円
職員の退職一時金（簡便法）	945,037,573 円
厚生年金基金（原則法）	1,422,075,262 円
退職給付債務 計	2,378,141,203 円
年金資産（厚生年金基金）（△）	△786,367,904 円
運営費交付金の財源措置があるため 引当てなかった額（△）	△1,591,773,299 円
退職給付引当金	0 円

### (3) 退職給付費用

#### 勤務費用

役員の退職一時金（簡便法）	△623,160 円
職員の退職一時金（簡便法）	104,802,805 円
厚生年金基金（注）	27,673,198 円
勤務費用 計	131,852,843 円
利息費用	27,543,361 円
期待運用収益（△）	△56,134,597 円
数理計算上の差異の（費用）処理額	34,549,400 円
運営費交付金の財源措置があるため 引当金を繰入れなかった額（△）	△137,811,007 円
支出時に費用処理した額	
役員の退職一時金	11,666,743 円
職員の退職一時金	65,495,207 円
厚生年金基金掛金拠出額（注）	36,478,971 円
支出時に費用処理した額 計	113,640,921 円
合計	113,640,921 円

（注）厚生年金基金に対する従業員拠出額を控除しております。

### (4) 退職給付債務等の計算の基礎に関する事項（厚生年金基金のみ対象）

#### ① 退職給付見込額の期間配分方法 期間定額基準

- ② 割引率 2.0%
- ③ 期待運用収益率 7.6%
- ④ 数理計算上の差異の処理年数 発生年度に一括処理

6 セグメント情報

当勘定は、単一セグメントによって事業を行っているため、開示すべきセグメント情報はありません。

7 重要な債務負担行為

該当事項はありません。

8 重要な後発事象

該当事項はありません。

# 附 属 明 细 书

1 固定資産の取得及び処分並びに減価償却費及び減損損失の明細

(単位:円)

資産の種類	期首残高	当期増加額	当期減少額	期末残高	減価償却累計額		減損損失累計額			差引当期末残高	摘要	
					当期償却額		当期損益内	当期損益外				
有形固定資産 (償却費損益内)	建物	99,252,424	679,066	0	99,931,490	9,705,288	2,785,053	-	-	-	90,226,202	
	工具器具備品	31,277,780	8,468,250	0	39,746,030	24,085,761	6,973,311	-	-	-	15,660,269	
	計	130,530,204	9,147,316	0	139,677,520	33,791,049	9,758,364	-	-	-	105,886,471	
非償却資産	土地	72,300,000	0	0	72,300,000	-	-	-	-	-	72,300,000	
有形固定資産合計	建物	99,252,424	679,066	0	99,931,490	9,705,288	2,785,053	-	-	-	90,226,202	
	工具器具備品	31,277,780	8,468,250	0	39,746,030	24,085,761	6,973,311	-	-	-	15,660,269	
	土地	72,300,000	0	0	72,300,000	-	-	-	-	-	72,300,000	
	計	202,830,204	9,147,316	0	211,977,520	33,791,049	9,758,364	-	-	-	178,186,471	
無形固定資産	電話加入権	811,000	0	0	811,000	-	-	-	-	-	-	
	計	811,000	0	0	811,000	-	-	-	-	-	-	
投資その他の資産	投資有価証券	23,355,690,022	11,208,172	23,366,898,194	0	-	-	-	-	-	-	
	敷金保証金	38,488,158	2,580,400	1,751,556	39,317,002	-	-	-	-	-	-	
	計	23,394,178,180	13,788,572	23,368,649,750	39,317,002	-	-	-	-	-	-	

2 法令に基づく引当金等の明細

(単位:円)

区分	期首残高	当期増加額	当期減少額	期末残高	摘要
砂糖生産振興資金	51,885,791,787	242,421,313	52,128,213,100	0	独立行政法人農畜産業振興機構の業務運営並びに財務及び会計に関する省令附則第2条第1項
計	51,885,791,787	242,421,313	52,128,213,100	0	

3 運営費交付金債務及び当期振替額等の明細

(1) 運営費交付金債務の増減の明細

(単位:円)

交付年度	期首残高	交付金当期交付額	当期振替額				期末残高
			運営費交付金収益	資産見返運営費交付金	資本剰余金	小計	
平成15年度	41,859,127	-	0	0	0	0	41,859,127
平成17年度	144,314,966	-	0	0	0	0	144,314,966
平成18年度	-	1,429,094,000	1,341,182,332	11,727,716	0	1,352,910,048	76,183,952
合計	186,174,093	1,429,094,000	1,341,182,332	11,727,716	0	1,352,910,048	262,358,045

## (2) 運営費交付金債務の当期振替額の明細

平成18年度交付分

(単位:円)

区分		金額	内訳
費用進行基準による振替額	運営費交付金収益	1,341,182,332	①費用進行基準を採用した業務:国内産糖と輸入糖等との価格調整業務、砂糖とその原料作物の生産振興等のための補助業務及び情報収集提供業務 ②当該業務に係る損益等 ア) 損益計算書に計上した費用の額:1,343,003,819円 (国内産糖検査委託費136,055,136円、業務管理費83,932,162円、役員報酬39,109,938円、給与及び手当487,619,947円、賞与179,022,300円、法定福利費116,230,188円、退職手当77,161,950円、一般管理費223,722,929円、支払利息149,269円) イ) 貸借対照表から消滅した債務の額:5,864,744円 (リース債務5,864,744円) ウ) 自己収入に係る収益計上額:5,934,675円 (財務収益644,549円、雑益5,290,126円) エ) 貸借対照表から消滅した資産の額:1,751,556円 (敷金1,751,556円) オ) 固定資産の取得額:11,727,716円 (建物679,066円、工具器具備品8,468,250円、敷金2,580,400円) ③運営費交付金の振替額の積算根拠 費用1,343,003,819円+消滅した債務5,864,744円-自己収入収益計上額5,934,675円-消滅した資産1,751,556円+固定資産の取得11,727,716円=1,352,910,048円 ※ 事業収入及び補助金等収入以外の自己収入を全額財源として使用し、不足分について運営費交付金収益に計上することとしている。
	資産見返運営費交付金	11,727,716	
	資本剰余金		
合計		1,352,910,048	

(3) 運営費交付金債務残高の明細

交付年度	運営費交付金債務残高		残高の発生理由及び収益化等の計画
平成15年度	費用進行基準を採用した業務に係る分	41,859,127	○費用進行基準を採用した業務は、国内産糖と輸入糖等との価格調整業務、砂糖とその原料作物の生産振興等のための補助業務及び情報収集提供業務である。 ○運営費交付金債務残高の発生理由は、自己収入を充当する業務経費が予算を下回り、翌事業年度に繰り越したもの。(注:運営費交付金の収益化については、自己収入を優先的に充てることとしている。) ○翌事業年度に繰り越した運営費交付金債務残高については、翌事業年度において収益化する予定である。
	計	41,859,127	
平成17年度	費用進行基準を採用した業務に係る分	144,314,966	○費用進行基準を採用した業務は、国内産糖と輸入糖等との価格調整業務、砂糖とその原料作物の生産振興等のための補助業務及び情報収集提供業務である。 ○運営費交付金債務残高の発生理由は、自己収入を充当する業務経費が予算を下回り、翌事業年度に繰り越したもの。(注:運営費交付金の収益化については、自己収入を優先的に充てることとしている。) ○翌事業年度に繰り越した運営費交付金債務残高については、翌事業年度において収益化する予定である。
	計	144,314,966	
平成18年度	費用進行基準を採用した業務に係る分	76,183,952	○費用進行基準を採用した業務は、国内産糖と輸入糖等との価格調整業務、砂糖とその原料作物の生産振興等のための補助業務及び情報収集提供業務である。 ○運営費交付金債務残高の発生理由は、自己収入を充当する業務経費が予算を下回り、翌事業年度に繰り越したもの。(注:運営費交付金の収益化については、自己収入を優先的に充てることとしている。) ○翌事業年度に繰り越した運営費交付金債務残高については、翌事業年度において収益化する予定である。
	計	76,183,952	

4 運営費交付金以外の国等からの財源措置の明細

補助金等の明細

(単位:円)

区分	当期交付額	左の会計処理内訳					摘要
		建設仮勘定補助金等	資産見返補助金等	資本剰余金	長期預り補助金等	収益計上	
国内産糖調整交付金	10,275,000,000	0	0	0	0	8,830,873,863	期首残高10,179,620,457円と合わせ、期末残高は11,623,746,594円となっております。
計	10,275,000,000	0	0	0	0	8,830,873,863	

## 5 役員及び職員の給与の明細

(単位:千円、人)

区分	報酬又は給与		退職手当	
	支給額	支給人員	支給額	支給人員
役員	(-) 39,109	(-) 10	(-) 11,666	(-) 3
職員	(18,174) 666,642	(15) 76	(-) 65,495	(-) 2
合計	(18,174) 705,752	(15) 86	(-) 77,161	(-) 5

### ※ 注記事項

- 金額は当勘定の負担分を記載しており、単位未満を切り捨てて表示しております。
- 役員に対する支給の基準は、独立行政法人農畜産業振興機構役員給与規程及び役員退職手当支給規程に定めております。  
また、職員に対する支給の基準は、独立行政法人農畜産業振興機構職員給与規程及び職員退職手当支給規程に定めております。
- 報酬又は給与の支給人員は、12ヶ月間の平均人員数を記載しております。
- ( )内は、非常勤の職員を外数で記載し、支給人員は12ヶ月間の平均人数を記載しております。
- 中期計画における人件費は、報酬又は給与、法定福利費並びに退職手当であり、附属明細書における報酬又は給与は、役員報酬並びに給与及び手当であり、退職手当は退職手当であります。

## 6 その他の主要な資産及び負債の明細

### (1) 現金及び預金 (単位:円)

項目	期末残高
普通預金	1,222,831,699
通知預金	270,000,000
計	1,492,831,699

### (2) 未収金 (単位:円)

項目	期末残高
事業未収金	1,018,823,679
未収消費税等	27,634,936
計	1,046,458,615



(3) 未払金 (単位:円)

項目	期末残高
事業費未払金	7,507,608,184
一般管理費等未払金	200,872,763
計	7,708,480,947

(4) 短期借入金 (単位:円)

項目	期末残高
みずほコーポレート銀行	32,864,952,595
計	32,864,952,595

# 定 勘 糸 生

(生糸勘定)

貸借対照表  
(平成19年3月31日)

(単位:円)

資産の部			
I 流動資産			
現金及び預金		668,552,532	
有価証券		200,000,000	
未収収益		5,497,401	
未収金		327,476	
流動資産合計			874,377,409
II 固定資産			
有形固定資産			
建物	22,277,984		
減価償却累計額(△)	<u>△ 3,850,395</u>	18,427,589	
工具器具備品	5,259,143		
減価償却累計額(△)	<u>△ 3,156,472</u>	2,102,671	
土地		<u>60,600,000</u>	
有形固定資産合計			81,130,260
無形固定資産			
電話加入権		166,000	
投資その他の資産			
投資有価証券		4,759,507,770	
敷金保証金		<u>11,951,854</u>	
投資その他の資産合計		<u>4,771,459,624</u>	
固定資産合計			4,852,755,884
資産合計			<u>5,727,133,293</u>
負債の部			
I 流動負債			
リース債務		320,780	
運営費交付金債務		150,497,305	
短期借入金		5,911,207,718	
未払金		1,098,883	
未払費用		782,598	
預り金		<u>396,607</u>	
流動負債合計			6,064,303,891
II 法令に基づく引当金等			
蚕糸業振興資金		<u>445,763,714</u>	
法令に基づく引当金等合計			<u>445,763,714</u>
負債合計			6,510,067,605
資本の部			
I 資本金			
政府出資金			5,030,300,000
II 資本剰余金			
損益外減価償却累計額(△)	<u>△ 5,559,429</u>	△ 5,559,429	
III 繰越欠損金			
当期末処理損失	<u>5,807,674,883</u>		
(うち当期総利益	4,331,536,210)		
繰越欠損金合計			5,807,674,883
資本合計			<u>△ 782,934,312</u>
負債資本合計			<u>5,727,133,293</u>

(生糸勘定)

## 損益計算書

(平成18年4月1日～平成19年3月31日)

(単位:円)

I	経常費用		
	業務経費		
	補助金	855,882,629	
	旅費交通費	1,654,389	
	諸謝金	1,677,289	
	委託費	1,245,804	
	支払リース料	7,683	
	借料及び損料	119,577	
	備品費	55	
	消耗品費	202,520	
	印刷製本費	3,351,444	
	通信運搬費	384,777	
	会議費	118,565	
	役務費	1,135,330	
	給与及び手当	26,057,728	
	賞与	10,374,903	
	法定福利費	6,112,461	908,325,154
	一般管理費		
	役員報酬	3,259,160	
	給与及び手当	1,196,958	
	賞与	514,017	
	法定福利費	586,983	
	退職手当	2,004,552	
	委員手当	135,759	
	諸謝金	250,052	
	旅費交通費	270,333	
	役職員厚生費	541,993	
	委託費	823,823	
	支払リース料	246,472	
	借料及び損料	10,558,323	
	備品費	23,959	
	消耗品費	1,048,878	
	印刷製本費	6,872	
	光熱水料	452,277	
	通信運搬費	699,195	
	会議費	8,700	
	役務費	4,305,279	
	貸金	1,861,571	
	修繕費	1,482,600	
	租税公課	407,038	
	保険料	126,589	
	図書費	56,225	
	交際費	4,174	
	減価償却費	453,362	31,325,144
	財務費用		
	支払利息		32,947,347
	経常費用合計		972,597,645
II	経常収益		
	運営費交付金収益		33,298,138
	補助金等収益		
	蚕糸業経営安定対策資金戻入益	476,808,000	
	在庫生糸処分損失補填交付金戻入益	4,364,472,000	4,841,280,000
	輸入生糸売買収入		177,989,786
	財務収益		
	受取利息	48,809,248	48,809,248
	雑益		
	雑益	1,631,808	1,631,808

	經常收益合計		<u>5,103,008,980</u>
	經常利益		<u>4,130,411,335</u>
IV	臨時利益		
	蚕糸業振興資金戻入益	<u>201,124,875</u>	
	臨時利益合計		<u>201,124,875</u>
	当期純利益		<u>4,331,536,210</u>
	当期総利益		<u><u>4,331,536,210</u></u>

(生糸勘定)

キャッシュ・フロー計算書  
(平成18年4月1日～平成19年3月31日)

(単位:円)

I	業務活動によるキャッシュ・フロー	
	人件費支出	△ 49,937,776
	生糸売買事業費支出	△ 201,766
	繭糸生産流通合理化等事業費支出	△ 856,168,849
	生糸情報収集提供事業費支出	△ 8,721,783
	一般管理費支出	△ 23,484,060
	運営費交付金収入	94,610,000
	補助金等収入	4,841,280,000
	事業収入	177,989,786
	その他の収入	1,631,808
	小計	4,176,997,360
	利息及び配当金の受取額	49,025,517
	利息の支払額	△ 32,887,438
	業務活動によるキャッシュ・フロー	4,193,135,439
II	投資活動によるキャッシュ・フロー	
	有価証券の取得による支出	△ 810,000,000
	有価証券の償還による収入	800,000,000
	定期預金の預入による支出	△ 1,770,000,000
	定期預金の払戻による収入	1,969,000,000
	敷金保証金の回収による収入	790,809
	投資活動によるキャッシュ・フロー	189,790,809
III	財務活動によるキャッシュ・フロー	
	短期借入れによる収入	5,911,207,718
	短期借入金の返済による支出	△ 10,242,803,835
	リース債務の返済による支出	△ 453,364
	財務活動によるキャッシュ・フロー	△ 4,332,049,481
IV	資金増加額	50,876,767
V	資金期首残高	186,675,765
VI	資金期末残高	237,552,532

(生糸勘定)

損失の処理に関する書類

(単位:円)

I	当期末処理損失		5,807,674,883
	当期総利益	4,331,536,210	
	前期繰越欠損金	10,139,211,093	
II	損失処理額		<u>0</u>
III	次期繰越欠損金		<u><u>5,807,674,883</u></u>

(生糸勘定)

行政サービス実施コスト計算書  
(平成18年4月1日～平成19年3月31日)

(単位:円)

I	業務費用			
	(1) 損益計算書上の費用			
	業務費	908,325,154		
	一般管理費	31,325,144		
	財務費用	<u>32,947,347</u>	972,597,645	
	(2) (控除)自己収入等			
	輸入生糸売買収入	△ 177,989,786		
	財務収益	△ 48,809,248		
	雑益	<u>△ 1,631,808</u>	<u>△ 228,430,842</u>	
	業務費用合計			744,166,803
II	損益外減価償却等相当額			1,507,976
III	引当外退職給付増加見積額			△ 35,684,663
IV	機会費用			
	政府出資の機会費用			<u>82,920,660</u>
V	行政サービス実施コスト			<u><u>792,910,776</u></u>



## 重要な会計方針

### 1 運営費交付金収益の計上基準

費用進行基準を採用しております。

### 2 減価償却の会計処理方法

有形固定資産

定額法を採用しております。なお、主な資産の耐用年数は以下のとおりであります。

建物 8年～37年

工具器具備品 3年～10年

また、特定の償却資産（独立行政法人会計基準第86）の減価償却相当額については、損益外減価償却累計額として資本剰余金から控除して表示しております。

### 3 引当金の計上基準

#### （1）賞与引当金

運営費交付金により財源措置がなされるため、賞与に係る引当金は計上していません。

#### （2）退職給付引当金

役職員の退職給付については運営費交付金により財源措置がなされるため、退職給付引当金は計上していません。

行政サービス実施コスト計算書における引当外退職給付増加見積額は、退職一時金に係るものについては、事業年度末に在職する役職員の当期末の退職給付見積額から前期末の退職給付見積額を控除した額から、経常費用として計上されている退職手当の額を控除して計算した額であり、厚生年金基金に係るものについては、年金債務に係る当期末の退職給付見積額から前期末の退職給付見積額を控除した額から、経常費用として計上されている厚生年金基金への掛金支払額を控除して計算した額であり、これらの合計額であります。

### 4 法令に基づく引当金等の計上根拠及び計上基準

蚕糸業振興資金

独立行政法人農畜産業振興機構法第10条第2項の業務に必要な経費等に充てるため、財会省令第12条第2項、第3項及び第4項に定める基準に基づき計上しております。

### 5 有価証券の評価基準及び評価方法

満期保有目的債券

#### ① 取得差額がないもの

原価法（売却原価は先入先出法により算定）によっております。

#### ② 取得差額があるもの

償却原価法（定額法、売却原価は先入先出法により算定）によっております。

### 6 キャッシュ・フロー計算書における資金の範囲

キャッシュ・フロー計算書における資金の範囲は、手許現金、随時引き出し可能な預金からなっております。

7 行政サービス実施コスト計算書における機会費用の計上方法

政府出資の機会費用の計算に使用した利率

10年利付国債の平成19年3月末利回りを参考に1.65%で計算しております。

8 リース取引の処理方法

リース料総額が300万円以上のファイナンス・リース取引については、通常の売買取引に係る方法に準じた会計処理によっております。

リース料総額が300万円未満のファイナンス・リース取引については、通常の賃貸借取引に係る方法に準じた会計処理によっております。

9 消費税等の会計処理方法

消費税等の会計処理方法は、税込方式によっております。

(会計方針の変更)

当事業年度より、固定資産の減損に係る独立行政法人会計基準（「固定資産の減損に係る独立行政法人会計基準の設定及び独立行政法人会計基準の改訂について」（独立行政法人会計基準研究会、財政制度審議会財政制度分科会法制公会計部会公企業会計小委員会平成17年6月29日）及び「「固定資産の減損に係る独立行政法人会計基準」及び「固定資産の減損に係る独立行政法人会計基準注解」に関するQ&A」（総務省行政管理局、財務省主計局、日本公認会計士協会 平成17年8月））を適用しております。

これによる影響はありません。

## 注記事項

### 1 貸借対照表

(1) 財源措置が運営費交付金によって行われる退職一時金及び年金債務に係る退職給付引当金の見積額 118,272,644 円

### (2) 固定資産の減損について

#### ①減損を認識した固定資産の種類、帳簿価額等の概要

種類	1回線当たり帳簿価額	回線数	帳簿価額
電話加入権	12,769 円	13回線	166,000 円

(注) 1回線当たり帳簿価額は、機構事務所が在する地域を管轄する国税局公表の標準価額の平均価額であるため、回線数を乗じた価額と帳簿価額は必ずしも一致しない。

#### ②減損の認識に至った経緯

市場価格が下落している状況にあるため。

#### ③損益計算書における計上金額

帳簿価額が回収可能サービス価額を上回らないため、減損額は計上しません。

#### ④回収可能サービス価額の概要

N T T東日本の公定価格 37,800 円（1回線当たり）を再調達価額とした使用価値相当額が正味売却価額（39 千円）を上回るため、使用価値相当額（491 千円）を回収可能サービス価額としました。

### 2 キャッシュ・フロー計算書

資金の期末残高の貸借対照表上の科目

現金及び預金	668,552,532 円
うち定期預金	431,000,000 円
(差引) 資金残高	237,552,532 円

### 3 行政サービス実施コスト計算書

行政サービス実施コスト計算書における引当外退職給付増加見込額

計上額	△ 35,684,663 円
うち国からの出向職員分	185,776 円

#### 4 有価証券関係

##### (1) 満期保有目的の債券で時価のあるもの

(単位：円)

区 分	期末における 貸借対照表計上額	期末における時価	差 額
時価が貸借対照表計上額を超えるもの	909,826,982	917,529,000	7,702,018
時価が貸借対照表計上額を超えないもの	4,049,680,788	4,046,260,000	△ 3,420,788
合 計	4,959,507,770	4,963,789,000	4,281,230

##### (2) 満期保有目的の債券の期末日以後における償還予定額

(単位：円)

区 分	1 年 以 内	1 年超 5 年以内	5 年超 10 年以内	10 年 超
国債・地方債等	0	0	600,000,000	0
金融債	200,000,000	4,160,000,000	0	0
合 計	200,000,000	4,160,000,000	600,000,000	0

#### 5 退職給付関係

##### (1) 採用している退職給付制度の概要

確定給付型の制度として、役員については役員退職手当支給規程、職員については職員退職手当支給規程による退職一時金制度を、また、役員及び職員に対して厚生年金基金制度を設けております。

##### (2) 退職給付債務

###### 退職給付債務

役員の退職一時金（簡便法）	1,512,239 円
職員の退職一時金（簡便法）	59,775,748 円
厚生年金基金（原則法）	127,474,491 円
退職給付債務 計	188,762,478 円
年金資産（厚生年金基金）（△）	△70,489,834 円
運営費交付金の財源措置があるため 引当てなかった額（△）	△118,272,644 円
退職給付引当金	0 円

(3) 退職給付費用

勤務費用

役員の退職一時金（簡便法）	△51,929 円
職員の退職一時金（簡便法）	△29,347,618 円
厚生年金基金（注）	2,983,379 円
勤務費用 計	△26,416,168 円
利息費用	2,468,980 円
期待運用収益（△）	△5,031,892 円
数理計算上の差異の（費用）処理額	1,530,801 円
運営費交付金の財源措置があるため 引当金を繰入れなかった額（△）	27,448,279 円
支出時に費用処理した額	
役員の退職一時金	1,896,208 円
職員の退職一時金	108,344 円
厚生年金基金掛金拠出額（注）	2,206,528 円
支出時に費用処理した額 計	4,211,080 円
合計	4,211,080 円

（注）厚生年金基金に対する従業員拠出額を控除しております。

(4) 退職給付債務等の計算の基礎に関する事項（厚生年金基金のみ対象）

- ① 退職給付見込額の期間配分方法 期間定額基準
- ② 割引率 2.0%
- ③ 期待運用収益率 7.6%
- ④ 数理計算上の差異の処理年数 発生年度に一括処理

6 セグメント情報

当勘定は、単一セグメントによって事業を行っているため、開示すべきセグメント情報はありません。

7 重要な債務負担行為

該当事項はありません。

8 重要な後発事象

該当事項はありません。

# 附 属 明 細 書

1 固定資産の取得及び処分並びに減価償却費及び減損損失の明細

(単位:円)

資産の種類	期首残高	当期増加額	当期減少額	期末残高	減価償却累計額		減損損失累計額			差引当期末残高	摘要	
					当期償却額		当期損益内	当期損益外				
有形固定資産 (償却費損益 内)	工具器具備品	1,768,224	0	0	1,768,224	1,447,438	453,362	-	-	-	320,786	
	計	1,768,224	0	0	1,768,224	1,447,438	453,362	-	-	-	320,786	
有形固定資産 (償却費損益 外)	建物	22,277,984	0	0	22,277,984	3,850,395	1,100,113	-	-	-	18,427,589	
	工具器具備品	3,490,919	0	0	3,490,919	1,709,034	407,863	-	-	-	1,781,885	
	計	25,768,903	0	0	25,768,903	5,559,429	1,507,976	-	-	-	20,209,474	
非償却資産	土地	60,600,000	0	0	60,600,000	-	-	-	-	-	60,600,000	
有形固定資産 合計	建物	22,277,984	0	0	22,277,984	3,850,395	1,100,113	-	-	-	18,427,589	
	工具器具備品	5,259,143	0	0	5,259,143	3,156,472	861,225	-	-	-	2,102,671	
	土地	60,600,000	0	0	60,600,000	-	-	-	-	-	60,600,000	
	計	88,137,127	0	0	88,137,127	7,006,867	1,961,338	-	-	-	81,130,260	
無形固定資産	電話加入権	166,000	0	0	166,000	-	-	-	-	-	-	
	計	166,000	0	0	166,000	-	-	-	-	-	-	
投資その他の 資産	投資有価証券	4,149,449,507	810,058,263	200,000,000	4,759,507,770	-	-	-	-	-	-	
	敷金保証金	12,742,663	0	790,809	11,951,854	-	-	-	-	-	-	
	計	4,162,192,170	810,058,263	200,790,809	4,771,459,624	-	-	-	-	-	-	

2 有価証券の明細

(1) 流動資産として計上された有価証券

(単位:円)

満期保有目的債券	種類及び銘柄	取得価額	券面総額	貸借対照表計上額	当期費用に含まれた評価差額	摘要
	い第624号農林債券	200,000,000	200,000,000	200,000,000	0	
	計	200,000,000	200,000,000	200,000,000	0	
貸借対照表計上額合計				200,000,000		

(2) 投資その他の資産として計上された有価証券

(単位:円)

満期保有目的債券	種類及び銘柄	取得価額	券面総額	貸借対照表計上額	当期費用に含まれた評価差額	摘要
	い第640号農林債券	2,200,000,000	2,200,000,000	2,200,000,000	0	
	い第642号農林債券	400,000,000	400,000,000	400,000,000	0	
	い第649号農林債券	350,000,000	350,000,000	350,000,000	0	
	利付国庫債券(5年)第55号	200,000,000	200,000,000	200,000,000	0	
	利付国庫債券(10年)第268号	99,783,000	100,000,000	99,826,982	0	
	利付国庫債券(10年)第274号	300,000,000	300,000,000	300,000,000	0	
	利付国庫債券(10年)第274号	199,634,000	200,000,000	199,680,788	0	
	い第669号商工債券	100,000,000	100,000,000	100,000,000	0	
	い第670号商工債券	300,000,000	300,000,000	300,000,000	0	
	い第676号商工債券	510,000,000	510,000,000	510,000,000	0	
	い第678号商工債券	100,000,000	100,000,000	100,000,000	0	
	計	4,759,417,000	4,760,000,000	4,759,507,770	0	
貸借対照表計上額合計				4,759,507,770		



## 3 法令に基づく引当金等の明細

(単位:円)

区分	期首残高	当期増加額	当期減少額	期末残高	摘要
蚕糸業振興資金	646,888,589	655,448,090	856,572,965	445,763,714	独立行政法人農畜産業振興機構の業務運営並びに財務及び会計に関する省令第12条第1項
計	646,888,589	655,448,090	856,572,965	445,763,714	

## 4 資本金及び資本剰余金の明細

(単位:円)

区分	期首残高	当期増加額	当期減少額	期末残高	摘要
資本金	政府出資金	5,030,300,000	0	0	5,030,300,000
	計	5,030,300,000	0	0	5,030,300,000
資本剰余金	損益外減価償却累計額	△ 4,051,453	△ 1,507,976	0	△ 5,559,429
	計	△ 4,051,453	△ 1,507,976	0	△ 5,559,429

5 運営費交付金債務及び当期振替額等の明細

(1) 運営費交付金債務の増減の明細

(単位:円)

交付年度	期首残高	交付金当期交付額	当期振替額				期末残高
			運営費交付金収益	資産見返運営費交付金	資本剰余金	小計	
平成15年度	14,789,081	-	0	0	0	0	14,789,081
平成16年度	27,068,781	-	0	0	0	0	27,068,781
平成17年度	47,327,581	-	0	0	0	0	47,327,581
平成18年度	-	94,610,000	33,298,138	0	0	33,298,138	61,311,862
合計	89,185,443	94,610,000	33,298,138	0	0	33,298,138	150,497,305

(2) 運営費交付金債務の当期振替額の明細

平成18年度交付分

(単位:円)

区分	金額	内訳
費用進行基準による振替額	運営費交付金収益	33,298,138
	資産見返運営費交付金	0
	資本剰余金	0
合計	33,298,138	<p>①費用進行基準を採用した業務:生糸の輸入に係る調整等の業務、蚕糸業の振興のための補助業務及び蚕糸業の情報収集提供業務</p> <p>②当該業務に係る損益等</p> <p>ア) 損益計算書に計上した費用の額: 82,635,526円 (生糸情報収集提供費 9,207,097円、役員報酬 3,259,160円、給与及び手当 27,254,686円、賞与 10,888,920円、法定福利費 6,699,444円、退職手当 2,004,552円、一般管理費 23,310,112円、支払利息 11,555円)</p> <p>イ) 貸借対照表から消滅した債務の額: (リース債務 453,364円)</p> <p>ウ) 自己収入に係る収益計上額: 49,790,752円 (受取利息 48,158,944円、雑益 1,631,808円)</p> <p>③運営費交付金の振替額の積算根拠 費用 82,635,526円 + 消滅した債務 453,364円 - 自己収入収益計上額 49,790,752円 = 33,298,138円</p> <p>〔※ 事業収入及び補助金等収入以外の自己収入を全額財源として使用し、不足分について運営費交付金収益に計上することとしている。〕</p>

(3) 運営費交付金債務残高の明細

交付年度	運営費交付金債務残高		残高の発生理由及び収益化等の計画
平成15年度	費用進行基準を採用した業務に係る分	14,789,081	<ul style="list-style-type: none"> <li>○費用進行基準を採用した業務は、生糸の輸入に係る調整等の業務、蚕糸業の振興のための補助業務及び蚕糸業の情報収集提供業務</li> <li>○運営費交付金債務残高の発生理由は、自己収入が増加したことに加え、自己収入を充当する業務経費が予算を下回り、翌事業年度に繰り越したもの。(注:運営費交付金の収益化については、自己収入を優先的に充てることとしている。)</li> <li>○翌事業年度に繰り越した運営費交付金債務残高については、翌事業年度において収益化する予定である。</li> </ul>
	計	14,789,081	
平成16年度	費用進行基準を採用した業務に係る分	27,068,781	<ul style="list-style-type: none"> <li>○費用進行基準を採用した業務は、生糸の輸入に係る調整等の業務、蚕糸業の振興のための補助業務及び蚕糸業の情報収集提供業務</li> <li>○運営費交付金債務残高の発生理由は、自己収入が増加したことに加え、自己収入を充当する業務経費が予算を下回り、翌事業年度に繰り越したもの。(注:運営費交付金の収益化については、自己収入を優先的に充てることとしている。)</li> <li>○翌事業年度に繰り越した運営費交付金債務残高については、翌事業年度において収益化する予定である。</li> </ul>
	計	27,068,781	
平成17年度	費用進行基準を採用した業務に係る分	47,327,581	<ul style="list-style-type: none"> <li>○費用進行基準を採用した業務は、生糸の輸入に係る調整等の業務、蚕糸業の振興のための補助業務及び蚕糸業の情報収集提供業務</li> <li>○運営費交付金債務残高の発生理由は、自己収入が増加したことに加え、自己収入を充当する業務経費が予算を下回り、翌事業年度に繰り越したもの。(注:運営費交付金の収益化については、自己収入を優先的に充てることとしている。)</li> <li>○翌事業年度に繰り越した運営費交付金債務残高については、翌事業年度において収益化する予定である。</li> </ul>
	計	47,327,581	
平成18年度	費用進行基準を採用した業務に係る分	61,311,862	<ul style="list-style-type: none"> <li>○費用進行基準を採用した業務は、生糸の輸入に係る調整等の業務、蚕糸業の振興のための補助業務及び蚕糸業の情報収集提供業務</li> <li>○運営費交付金債務残高の発生理由は、自己収入が増加したことに加え、自己収入を充当する業務経費が予算を下回り、翌事業年度に繰り越したもの。(注:運営費交付金の収益化については、自己収入を優先的に充てることとしている。)</li> <li>○翌事業年度に繰り越した運営費交付金債務残高については、翌事業年度において収益化する予定である。</li> </ul>
	計	61,311,862	

6 運営費交付金以外の国等からの財源措置の明細  
補助金等の明細

(単位:円)

区分	当期交付額	左の会計処理内訳					摘要
		建設仮勘定補助金等	資産見返補助金等	資本剰余金	長期預り補助金等	収益計上	
蚕糸業経営安定対策交付金	476,808,000	0	0	0	0	476,808,000	
在庫生糸処分損失補填交付金	4,364,472,000	0	0	0	0	4,364,472,000	
計	4,841,280,000	0	0	0	0	4,841,280,000	

7 役員及び職員の給与の明細

(単位:千円、人)

区分	報酬又は給与		退職手当	
	支給額	支給人員	支給額	支給人員
役員	(-) 3,259	(-) 10	(-) 1,896	(-) 3
職員	(1,911) 38,143	(10) 9	(-) 108	(-) 1
合計	(1,911) 41,402	(10) 19	(-) 2,004	(-) 4

<注記>

- 金額は当勘定の負担分を記載しており、単位未満を切り捨てて表示しております。
- 役員に対する支給の基準は、独立行政法人農畜産業振興機構役員給与規程及び役員退職手当支給規程に定めております。  
また、職員に対する支給の基準は、独立行政法人農畜産業振興機構職員給与規程及び職員退職手当支給規程に定めております。
- 報酬又は給与の支給人員は12ヶ月間の平均人数を記載しております。
- ( )内は非常勤の職員を外数で記載し、支給人員は12ヶ月間の平均人数を記載しております。
- 中期計画における人件費は、報酬又は給与、法定福利費並びに退職手当であり、附属明細書における報酬又は給与は、役員報酬並びに給与及び手当であり、退職手当は退職手当であります。

## 8 その他の主要な資産及び負債の明細

### (1) 現金及び預金 (単位:円)

項目	期末残高
普通預金	137,157,226
通知預金	100,395,306
定期預金	431,000,000
計	668,552,532

### (2) 短期借入金 (単位:円)

項目	期末残高
みずほコーポレート銀行	5,911,207,718

# 補給金等勘定

(補給金等勘定)

貸借対照表  
(平成19年3月31日)

(単位:円)

資産の部			
I 流動資産			
現金及び預金	30,304,784,934		
たな卸資産	127,244,125		
未収収益	57,153,255		
未収金	17,598,895		
流動資産合計		30,506,781,209	
資産合計			30,506,781,209
負債の部			
I 流動負債			
売買事業費未払金	225,917,065		
未払金	4,255,714,065		
未払費用	3,329,042		
前受金	139,869,928		
預り金	1,730,502		
受入保証金	236,221,107		
賞与引当金	14,486,974		
流動負債合計		4,877,268,683	
II 固定負債			
引当金			
退職給付引当金	349,019,189		
固定負債合計		349,019,189	
負債合計			5,226,287,872
資本の部			
I 利益剰余金			
積立金	25,355,528,450		
当期末処理損失	75,035,113		
(うち当期総損失)	75,035,113)		
利益剰余金合計		25,280,493,337	
資本合計			25,280,493,337
負債資本合計			30,506,781,209

(補給金等勘定)

## 損益計算書

(平成18年4月1日～平成19年3月31日)

(単位:円)

I	経常費用		
	業務経費		
	交付金	21,111,999,976	
	買入費	5,144,012,754	
	保管費	16,983,590	
	旅費交通費	10,146,520	
	諸謝金	1,262,524	
	委託費	100,829,969	
	支払リース料	1,781,512	
	借料及び損料	13,965,265	
	備品費	626,626	
	消耗品費	4,218,923	
	印刷製本費	201,036	
	光熱水料	258,539	
	通信運搬費	2,232,314	
	会議費	171,899	
	役務費	15,522,938	
	賃金	6,922,476	
	修繕費	732	
	租税公課	324,899	
	自動車維持費	703,847	
	保険料	2,299,848	
	給与及び手当	90,439,769	
	賞与	16,889,809	
	法定福利費	13,088,242	26,554,884,007
	一般管理費		
	役員報酬	14,575,389	
	給与及び手当	39,345,327	
	賞与	8,114,858	
	法定福利費	7,211,526	
	委員手当	63,348	
	諸謝金	891,497	
	旅費交通費	727,056	
	役職員厚生費	2,380,457	
	委託費	2,920,977	
	支払リース料	508,562	
	借料及び損料	16,299,318	
	備品費	54,968	
	消耗品費	1,268,903	
	印刷製本費	45,435	
	光熱水料	1,869,939	
	通信運搬費	1,284,916	
	会議費	16,980	
	役務費	8,468,885	
	賃金	3,129,299	
	修繕費	186,786	
	租税公課	27,075,670	
	保険料	24,057	
	図書費	202,548	
	交際費	16,099	
	賞与引当金繰入	14,486,974	
	退職給付引当金繰入	21,000,011	172,169,785
	雑損		
	雑損		29,024
	経常費用合計		26,727,082,816
II	経常収益		
	補助金等収益		
	指定生乳生産者団体補給交付金戻入益	20,259,663,000	20,259,663,000
	輸入乳製品売渡収入		6,286,336,338
	財務収益		
	受取利息	95,166,494	95,166,494



雜益			
雜益			
經常収益合計	<u>10,881,871</u>	<u>10,881,871</u>	<u>26,652,047,703</u>
經常損失			75,035,113
当期純損失			75,035,113
当期総損失			<u>75,035,113</u>

(補給金等勘定)

キャッシュ・フロー計算書  
(平成18年4月1日～平成19年3月31日)

(単位:円)

I	業務活動によるキャッシュ・フロー	
	原材料、商品又はサービスの購入による支出	△ 5,068,414,620
	人件費支出	△ 236,907,082
	加工原料乳補給金事業費支出	△ 20,689,929,119
	輸入乳製品売買事業費支出	△ 142,167,796
	一般管理費支出	△ 34,467,117
	その他の業務支出	△ 3,247
	補助金等収入	20,259,663,000
	事業収入	6,393,396,550
	その他の収入	10,888,776
	小計	492,059,345
	利息及び配当金の受取額	40,930,481
	業務活動によるキャッシュ・フロー	532,989,826
II	投資活動によるキャッシュ・フロー	
	定期預金の預入による支出	△ 59,200,000,000
	定期預金の払戻による収入	59,500,000,000
	投資活動によるキャッシュ・フロー	300,000,000
III	財務活動によるキャッシュ・フロー	
	財務活動によるキャッシュ・フロー	0
IV	資金に係る換算差額	△ 25,777
V	資金増加額	832,964,049
VI	資金期首残高	471,820,885
VII	資金期末残高	1,304,784,934

(補給金等勘定)

損失の処理に関する書類

(単位:円)

I	当期未処理損失		75,035,113
	当期総損失	75,035,113	
II	損失処理額		
	積立金取崩額	75,035,113	
			<u>75,035,113</u>
III	次期繰越欠損金		<u><u>0</u></u>

(補給金等勘定)

行政サービス実施コスト計算書  
(平成18年4月1日～平成19年3月31日)

(単位:円)

I	業務費用			
	(1) 損益計算書上の費用			
	業務費	26,554,884,007		
	一般管理費	172,169,785		
	雑損	<u>29,024</u>	26,727,082,816	
	(2) (控除)自己収入等			
	輸入乳製品売渡収入	△ 6,286,336,338		
	財務収益	△ 95,166,494		
	雑益	<u>△ 10,881,871</u>	<u>△ 6,392,384,703</u>	
	業務費用合計			<u>20,334,698,113</u>
II	引当外退職給付増加見積額			2,752,250
III	行政サービス実施コスト			<u><u>20,337,450,363</u></u>

## 重要な会計方針

### 1 引当金の計上基準

#### (1) 賞与引当金

役職員に対して支給する賞与の支出に充てるため、支給見込額に基づき当期に見合う分を計上しております。

#### (2) 退職給付引当金

役職員の退職給付に備えるため、当該事業年度末における退職給付債務及び年金資産の見込額に基づき計上しております。

数理計算上の差異については、発生年度に一括処理しております。

### 2 たな卸資産の評価基準及び評価方法

移動平均法による低価法によっております。

### 3 外貨建資産の本邦通貨への換算基準

外貨建金銭債権は、期末日の直物為替相場により円貨に換算し、換算差額は損益として処理しております。

### 4 キャッシュ・フロー計算書における資金の範囲

キャッシュ・フロー計算書における資金の範囲は、手許現金、随時引き出し可能な預金からなっております。

### 5 リース取引の処理方法

リース料総額が300万円以上のファイナンス・リース取引については、通常の売買取引に係る方法に準じた会計処理によっております。

リース料総額が300万円未満のファイナンス・リース取引については、通常の賃貸借取引に係る方法に準じた会計処理によっております。

### 6 消費税等の会計処理方法

消費税等の会計処理方法は、税込方式によっております。

#### (会計方針の変更)

当事業年度より、固定資産の減損に係る独立行政法人会計基準（「固定資産の減損に係る独立行政法人会計基準の設定及び独立行政法人会計基準の改訂について」（独立行政法人会計基準研究会、財政制度審議会財政制度分科会法制公会計部会公企業会計小委員会平成17年6月29日）及び「「固定資産の減損に係る独立行政法人会計基準」及び「固定資産の減損に係る独立行政法人会計基準注解」に関するQ&A」（総務省行政管理局、財務省主計局、日本公認会計士協会 平成17年8月））を適用しております。

これによる影響はありません。

## 注記事項

### 1 キャッシュ・フロー計算書

資金の期末残高の貸借対照表上の科目

現金及び預金	30,304,784,934 円
うち定期預金	29,000,000,000 円
(差引) 資金残高	1,304,784,934 円

### 2 行政サービス実施コスト計算書

行政サービス実施コスト計算書における引当外退職給付増加見込額

計上額	2,752,250 円
うち国からの出向職員分	2,752,250 円

### 3 退職給付関係

#### (1) 採用している退職給付制度の概要

確定給付型の制度として、役員については役員退職手当支給規程、職員については職員退職手当支給規程による退職一時金制度を、また、役員及び職員に対して厚生年金基金制度を設けております。

#### (2) 退職給付債務

退職給付債務

役員の退職一時金 (簡便法)	4,643,088 円
職員の退職一時金 (簡便法)	220,820,580 円
厚生年金基金 (原則法)	276,393,293 円
退職給付債務 計	501,856,961 円
年金資産 (厚生年金基金) (△)	△ 152,837,772 円
退職給付引当金	349,019,189 円

#### (3) 退職給付費用

勤務費用

役員の退職一時金 (簡便法)	△ 255,755 円
職員の退職一時金 (簡便法)	13,851,564 円
厚生年金基金 (注)	5,098,013 円
勤務費用 計	18,693,822 円
利息費用	5,353,303 円
期待運用収益 (△)	△ 10,910,270 円
数理計算上の差異の (費用) 処理額	7,863,156 円
合計	21,000,011 円

(注) 厚生年金基金に対する従業員拠出額を控除しております。

(4) 退職給付債務等の計算の基礎に関する事項（厚生年金基金のみ対象）

- ① 退職給付見込額の期間配分方法 期間定額基準
- ② 割引率 2.0%
- ③ 期待運用収益率 7.6%
- ④ 数理計算上の差異の処理年数 発生年度に一括処理

4 セグメント情報

当勘定は、単一セグメントによって事業を行っているため、開示すべきセグメント情報はありません。

5 重要な債務負担行為

該当事項はありません。

6 重要な後発事象

該当事項はありません。

# 附 属 明 細 書



## 1 たな卸資産の明細

(単位:円)

種類	期首残高	当期増加額		当期減少額		期末残高	摘要
		当期購入・製造・振替	その他	払出・振替	その他		
バター	0	1,831,084,673	0	1,703,840,548	0	127,244,125	
計	0	1,831,084,673	0	1,703,840,548	0	127,244,125	

## 2 引当金の明細

(単位:円)

区分	期首残高	当期増加額	当期減少額		期末残高	摘要
			目的使用	その他		
賞与引当金	15,357,950	14,486,974	15,357,950	0	14,486,974	
計	15,357,950	14,486,974	15,357,950	0	14,486,974	

## 3 退職給付引当金の明細

(単位:円)

区分	期首残高	当期増加額	当期減少額	期末残高	摘要
退職給付債務合計額	510,943,536	29,920,558	39,007,133	501,856,961	
退職一時金に係る債務	243,278,361	13,595,809	31,410,502	225,463,668	
厚生年金基金に係る債務	267,665,175	16,324,749	7,596,631	276,393,293	
未認識過去勤務債務及び未認識数理計算上の差異	0	7,863,156	7,863,156	0	
年金資産	△ 143,556,194	△ 16,878,209	△ 7,596,631	△ 152,837,772	
退職給付引当金	367,387,342	20,905,505	39,273,658	349,019,189	

## 4 積立金の明細

区分	期首残高	当期増加額	当期減少額	期末残高	摘要
独立行政法人通則法第44条第1項積立金	26,353,727,882	0	998,199,432	25,355,528,450	期首残高は機構法附則第3条第9項積立金
計	26,353,727,882	0	998,199,432	25,355,528,450	

5 運営費交付金以外の国等からの財源措置の明細  
補助金等の明細

(単位:円)

区分	当期交付額	左の会計処理内訳					摘要
		建設仮勘定補助金等	資産見返補助金等	資本剰余金	長期預り補助金等	収益計上	
農畜産業振興対策交付金(指定生乳生産者団体補給交付金)	20,259,663,000	0	0	0	0	20,259,663,000	
計	20,259,663,000	0	0	0	0	20,259,663,000	

6 役員及び職員の給与の明細 (単位:千円、人)

区分	報酬又は給与		退職手当	
	支給額	支給人員	支給額	支給人員
役員	(-)	(-)	(-)	(-)
	16,051	10	4,970	3
職員	(10,538)	(14)	(-)	(-)
	168,671	87	26,440	5
合計	(10,538)	(14)	(-)	(-)
	184,723	97	31,410	8

※ 注記事項

- 金額は当勘定の負担分を記載しており、単位未満を切り捨てて表示しております。
- 役員に対する支給の基準は、独立行政法人農畜産業振興機構役員給与規程及び役員退職手当支給規程に定めております。  
また、職員に対する支給の基準は、独立行政法人農畜産業振興機構職員給与規程及び職員退職手当支給規程に定めております。
- 報酬又は給与の支給人員は12ヶ月間の平均人数を記載しております。
- ( )内は非常勤の職員を外数で記載し、支給人員は12ヶ月間の平均人数を記載しております。
- 中期計画における人件費は、報酬又は給与、法定福利費、賞与引当金繰入並びに退職給付引当金繰入であり、附属明細書における報酬又は給与は、役員報酬、給与及び手当並びに賞与引当金の目的使用であり、退職手当は、退職一時金に係る退職給付引当金の目的使用であります。

7 その他の主要な資産及び負債の明細

(1) 現金及び預金 (単位:円)

項目	期末残高
普通預金	1,304,784,934
定期預金	29,000,000,000
計	30,304,784,934

(2) 未払金 (単位:円)

項目	期末残高
補助等事業費未払金	4,239,638,896
一般管理費等未払金	16,075,169
計	4,255,714,065

# 肉用子牛勘定

(肉用子牛勘定)

貸借対照表  
(平成19年3月31日)

(単位:円)

資産の部			
I	流動資産		
	現金及び預金	91,839,190	
	未収収益	152,598	
	未収金	958,826	
	その他の流動資産	<u>361,841,962</u>	
	流動資産合計		454,792,576
II	固定資産		
	有形固定資産		
	工具器具備品	96,075,000	
	減価償却累計額(△)	<u>△ 1,960,714</u>	
	有形固定資産合計		94,114,286
	投資その他の資産		
	投資有価証券	<u>248,919,844</u>	
	投資その他の資産合計	<u>248,919,844</u>	
	固定資産合計		<u>343,034,130</u>
	資産合計		797,826,706
負債の部			
I	流動負債		
	リース債務	23,528,568	
	運営費交付金債務	35,897,313	
	未払金	335,105,601	
	未払費用	2,783,586	
	預り金	<u>1,363,327</u>	
	流動負債合計		<u>398,678,395</u>
II	固定負債		
	リース債務	<u>70,585,718</u>	
	固定負債合計		<u>70,585,718</u>
	負債合計		469,264,113
資本の部			
I	資本金		
	政府出資金		328,562,593
II	利益剰余金		
	積立金	2,321,917,816	
	当期末処理損失	<u>2,321,917,816</u>	
	(うち当期総損失	2,321,917,816)	
	利益剰余金合計		0
	資本合計		<u>328,562,593</u>
	負債資本合計		<u>797,826,706</u>

(肉用子牛勘定)

## 損益計算書

(平成18年4月1日～平成19年3月31日)

(単位:円)

I	経常費用		
	業務経費		
	交付金	683,480,300	
	補助金	5,542,790,512	
	旅費交通費	1,712,180	
	委託費	205,421,956	
	支払リース料	1,711,689	
	借料及び損料	2,274,497	
	消耗品費	458,640	
	印刷製本費	3,085,610	
	通信運搬費	3,979,398	
	会議費	113,000	
	役務費	11,207,634	
	賃金	6,463,724	
	給与及び手当	69,780,937	
	賞与	20,476,965	
	法定福利費	14,171,388	
	減価償却費	1,960,714	6,569,089,144
	一般管理費		
	役員報酬	12,384,822	
	給与及び手当	30,357,815	
	賞与	9,526,937	
	法定福利費	7,472,016	
	退職手当	24,235,514	
	委員手当	48,864	
	諸謝金	687,103	
	旅費交通費	560,643	
	役職員厚生費	1,836,493	
	委託費	2,253,026	
	支払リース料	392,280	
	借料及び損料	12,588,019	
	備品費	42,412	
	消耗品費	979,065	
	印刷製本費	35,045	
	光熱水料	1,442,931	
	通信運搬費	991,432	
	会議費	13,088	
	役務費	6,537,384	
	賃金	2,590,577	
	修繕費	144,119	
	租税公課	28,516	
	保険料	18,563	
	図書費	156,113	
	交際費	12,413	115,335,190
	財務費用		
	支払利息		22,736
	経常費用合計		6,684,447,070
II	経常収益		
	運営費交付金収益		184,424,508
	業務財源受入		4,171,888,040
	財務収益		
	受取利息	3,801,712	3,801,712
	雑益		
	雑益	180,174	180,174
	経常収益合計		4,360,294,434
	経常損失		2,324,152,636
III	臨時利益		
	過年度補助事業費返還金等		2,234,820

臨時利益合計  
当期純損失  
当期総損失

2,234,820

2,321,917,816

2,321,917,816

(肉用子牛勘定)

キャッシュ・フロー計算書  
(平成18年4月1日～平成19年3月31日)

(単位:円)

I	業務活動によるキャッシュ・フロー	
	人件費支出	△ 183,212,737
	肉用子牛補給金等事業費支出	△ 6,433,086,237
	一般管理費支出	△ 31,722,822
	運営費交付金収入	195,069,000
	その他の収入	3,812,466,400
	小計	△ 2,640,486,396
	利息及び配当金の受取額	3,790,649
	利息の支払額	△ 22,736
	業務活動によるキャッシュ・フロー	△ 2,636,718,483
II	投資活動によるキャッシュ・フロー	
	定期預金の預入による支出	△ 1,740,007,332
	定期預金の払戻による収入	4,240,013,996
	投資活動によるキャッシュ・フロー	2,500,006,664
III	財務活動によるキャッシュ・フロー	
	リース債務の返済による支出	△ 1,960,714
	財務活動によるキャッシュ・フロー	△ 1,960,714
IV	資金減少額	△ 138,672,533
V	資金期首残高	210,511,723
VI	資金期末残高	71,839,190



(肉用子牛勘定)

損失の処理に関する書類

(単位:円)

I	当期未処理損失		2,321,917,816
	当期総損失	2,321,917,816	
II	損失処理額		
	積立金取崩額	2,321,917,816	
			<u>2,321,917,816</u>
III	次期繰越欠損金		<u><u>0</u></u>

(肉用子牛勘定)

行政サービス実施コスト計算書  
(平成18年4月1日～平成19年3月31日)

(単位:円)

I	業務費用			
	(1) 損益計算書上の費用			
	業務費	6,569,089,144		
	一般管理費	115,335,190		
	財務費用	<u>22,736</u>	6,684,447,070	
	(2) (控除)自己収入等			
	業務財源受入	△ 4,171,888,040		
	財務収益	△ 3,801,712		
	雑益	△ 180,174		
	臨時利益	<u>△ 2,234,820</u>	<u>△ 4,178,104,746</u>	
	業務費用合計			2,506,342,324
II	引当外退職給付増加見積額			△ 43,033,859
III	機会費用			
	政府出資の機会費用			<u>5,421,282</u>
IV	行政サービス実施コスト			<u><u>2,468,729,747</u></u>

## 重要な会計方針

### 1 運営費交付金収益の計上基準

費用進行基準を採用しております。

### 2 減価償却の会計処理方法

有形固定資産

定額法を採用しております。なお、主な資産の耐用年数は以下のとおりであります。

工具器具備品 5年

### 3 引当金の計上基準

#### (1) 賞与引当金

運営費交付金により財源措置がなされるため、賞与に係る引当金は計上していません。

#### (2) 退職給付引当金

役職員の退職給付については運営費交付金により財源措置がなされるため、退職給付引当金は計上していません。

行政サービス実施コスト計算書における引当外退職給付増加見積額は、退職一時金に係るものについては、事業年度末に在職する役職員の当期末の退職給付見積額から前期末の退職給付見積額を控除した額から、経常費用として計上されている退職手当の額を控除して計算した額であり、厚生年金基金に係るものについては、年金債務に係る当期末の退職給付見積額から前期末の退職給付見積額を控除した額から、経常費用として計上されている厚生年金基金への掛金支払額を控除して計算した額であり、これらの合計額であります。

### 4 有価証券の評価基準及び評価方法

満期保有目的債券

取得差額があるもの

償却原価法（定額法、売却原価は先入先出法により算定）によっております。

### 5 キャッシュ・フロー計算書における資金の範囲

キャッシュ・フロー計算書における資金の範囲は、手許現金、随時引き出し可能な預金からなっております。

### 6 行政サービス実施コスト計算書における機会費用の計上方法

政府出資の機会費用の計算に使用した利率

10年利付国債の平成19年3月末利回りを参考に1.65%で計算しております。

### 7 リース取引の処理方法

リース料総額が300万円以上のファイナンス・リース取引については、通常の売買取引に係る方法に準じた会計処理によっております。

リース料総額が300万円未満のファイナンス・リース取引については、通常の賃貸借取引に係る方法に準じた会計処理によっております。

### 8 消費税等の会計処理方法

消費税等の会計処理方法は、税込方式によっております。

(会計方針の変更)

当事業年度より、固定資産の減損に係る独立行政法人会計基準（「固定資産の減損に係る独立行政法人会計基準の設定及び独立行政法人会計基準の改訂について」（独立行政法人会計基準研究会、財政制度審議会財政制度分科会法制公会計部会公企業会計小委員会平成17年6月29日）及び「「固定資産の減損に係る独立行政法人会計基準」及び「固定資産の減損に係る独立行政法人会計基準注解」に関するQ&A」（総務省行政管理局、財務省主計局、日本公認会計士協会 平成17年8月））を適用しております。

これによる影響はありません。

## 注記事項

### 1 貸借対照表

財源措置が運営費交付金によって行われる退職一時金及び年金債務に係る退職給付引当金の見積額 306,215,927 円

### 2 キャッシュ・フロー計算書

#### (1) 資金の期末残高の貸借対照表上の科目

現金及び預金	91,839,190 円
うち定期預金	20,000,000 円
(差引) 資金残高	71,839,190 円

#### (2) 重要な非資金取引

ファイナンス・リースによる資産の取得  
 工具器具備品 96,075,000 円

### 3 行政サービス実施コスト計算書

行政サービス実施コスト計算書における引当外退職給付増加見込額

計上額	△ 43,033,859 円
うち国からの出向職員分	2,123,564 円

### 4 有価証券関係

#### (1) 満期保有目的の債券で時価のあるもの

(単位：円)

区 分	期末における 貸借対照表計上額	期末における時価	差 額
時価が貸借対照表計上額を超えないもの	248,919,844	248,600,000	△319,844
合 計	248,919,844	248,600,000	△319,844

#### (2) 事業年度中に売却した満期保有目的の債券

該当なし

#### (3) 満期保有目的の債券の期末日以後における償還予定額

(単位：円)

区 分	1 年 以 内	1 年超 5 年以内	5 年超 10 年以内	10 年 超
国債・地方債等	0	0	250,000,000	0
合 計	0	0	250,000,000	0

## 5 退職給付関係

### (1) 採用している退職給付制度の概要

確定給付型の制度として、役員について役員退職手当支給規程、職員については職員退職手当支給規程による退職一時金制度を、また、役員及び職員に対して厚生年金基金制度を設けております。

### (2) 退職給付債務

#### 退職給付債務

役員の退職一時金（簡便法）	3,582,484 円
職員の退職一時金（簡便法）	170,379,330 円
厚生年金基金（原則法）	295,852,016 円
退職給付債務 計	469,813,830 円
年金資産（厚生年金基金）（△）	△ 163,597,903 円
運営費交付金の財源措置があるため 引当てなかった額（△）	△ 306,215,927 円
退職給付引当金	0 円

### (3) 退職給付費用

#### 勤務費用

役員の退職一時金（簡便法）	△ 197,334 円
職員の退職一時金（簡便法）	10,687,500 円
厚生年金基金（注）	6,307,861 円
勤務費用 計	16,798,027 円
利息費用	5,730,188 円
期待運用収益（△）	△ 11,678,378 円
数理計算上の差異の（費用）処理額	5,632,042 円
運営費交付金の財源措置があるため 引当金を繰入れなかった額（△）	△ 16,481,879 円
支出時に費用処理した額	
役員の退職一時金	3,834,914 円
職員の退職一時金	20,400,600 円
厚生年金基金掛金拠出額（注）	6,584,137 円
支出時に費用処理した額 計	30,819,651 円
合計	30,819,651 円

（注）厚生年金基金に対する従業員拠出額を控除しております。

### (4) 退職給付債務等の計算の基礎に関する事項（厚生年金基金のみ対象）

- ① 退職給付見込額の期間配分方法 期間定額基準
- ② 割引率 2.0%

③ 期待運用収益率 7.6%

④ 数理計算上の差異の処理年数 発生年度に一括処理

6 セグメント情報

当勘定は、単一セグメントによって事業を行っているため、開示すべきセグメント情報はありません。

7 重要な債務負担行為

該当事項はありません。

8 重要な後発事象

該当事項はありません。

# 附 属 明 細 書



1 固定資産の取得及び処分並びに減価償却費及び減損損失の明細

(単位:円)

資産の種類	期首残高	当期増加額	当期減少額	期末残高	減価償却累計額		減損損失累計額			差引当期末残高	摘要	
					当期償却額	当期償却額	当期損益内	当期損益外				
有形固定資産 (償却費損益内)	工具器具備品	0	96,075,000	0	96,075,000	1,960,714	1,960,714	-	-	-	94,114,286	
	計	0	96,075,000	0	96,075,000	1,960,714	1,960,714	-	-	-	94,114,286	
有形固定資産合計	工具器具備品	0	96,075,000	0	96,075,000	1,960,714	1,960,714	-	-	-	94,114,286	
	計	0	96,075,000	0	96,075,000	1,960,714	1,960,714	-	-	-	94,114,286	
投資その他の資産	投資有価証券	248,764,991	154,853	0	248,919,844	-	-	-	-	-	-	
	計	248,764,991	154,853	0	248,919,844	-	-	-	-	-	-	

2 有価証券の明細

投資その他の資産として計上された有価証券

(単位:円)

満期保有目的債券	種類及び銘柄	取得価額	券面総額	貸借対照表計上額	当期費用に含まれた評価差額	摘要
	計	248,532,500	250,000,000	248,919,844	0	
貸借対照表計上額合計				248,919,844		

3 資本金の明細

(単位:円)

区分	期首残高	当期増加額	当期減少額	期末残高	摘要
資本金	328,562,593	0	0	328,562,593	
政府出資金					
計	328,562,593	0	0	328,562,593	

## 4 積立金の明細

(単位:円)

区分	期首残高	当期増加額	当期減少額	期末残高	摘要
独立行政法人通則法第44条第1項積立金	3,771,688	2,318,146,128	0	2,321,917,816	
計	3,771,688	2,318,146,128	0	2,321,917,816	

## 5 運営費交付金債務及び当期振替額等の明細

## (1) 運営費交付金債務の増減の明細

(単位:円)

交付年度	期首残高	交付金当期交付額	当期振替額				期末残高
			運営費交付金収益	資産見返運営費交付金	資本剰余金	小計	
平成16年度	6,902,336	-	0	0	0	0	6,902,336
平成17年度	18,350,485	-	-	0	0	0	18,350,485
平成18年度	-	195,069,000	184,424,508	0	0	184,424,508	10,644,492
合計	25,252,821	195,069,000	184,424,508	0	0	184,424,508	35,897,313

## (2) 運営費交付金債務の当期振替額の明細

## 平成18年度交付分

(単位:円)

区分	金額	内訳
費用進行基準による振替額	184,424,508	①費用進行基準を採用した業務:肉用子牛生産者補給交付金の交付等の業務 ②当該業務に係る損益等 ア) 損益計算書に計上した費用の額:188,406,394円 (役員報酬12,384,822円、給与及び手当100,138,752円、賞与30,003,902円、法定福利費21,643,404円、退職手当24,235,514円) イ) 自己収入に係る収益計上額:3,981,886円 ③運営費交付金の振替額の積算根拠 費用188,406,394円-自己収入収益計上額3,981,886円=184,424,508円 ※ 業務経費控除後の自己収入を全額財源として使用し、不足分について運営費交付金収益に計上すること している。
合計	184,424,508	

## (3) 運営費交付金債務残高の明細

交付年度	運営費交付金債務残高		残高の発生理由及び収益化等の計画
平成16年度	費用進行基準を採用した業務に係る分	6,902,336	○費用進行基準を採用した業務は、肉用子牛生産者補給交付金の交付等の業務である。 ○運営費交付金債務残高の発生理由は、自己収入が増加したことに加え、自己収入を充当する業務経費が予算を下回り、翌事業年度に繰り越したもの。(注:運営費交付金の収益化については、自己収入を優先的に充てることとしている。) ○翌事業年度に繰り越した運営費交付金債務残高については、翌事業年度において収益化する予定である。
	計	6,902,336	
平成17年度	費用進行基準を採用した業務に係る分	18,350,485	○費用進行基準を採用した業務は、肉用子牛生産者補給交付金の交付等の業務である。 ○運営費交付金債務残高の発生理由は、自己収入が増加したことに加え、自己収入を充当する業務経費が予算を下回り、翌事業年度に繰り越したもの。(注:運営費交付金の収益化については、自己収入を優先的に充てることとしている。) ○翌事業年度に繰り越した運営費交付金債務残高については、翌事業年度において収益化する予定である。
	計	18,350,485	
平成18年度	費用進行基準を採用した業務に係る分	10,644,492	○費用進行基準を採用した業務は、肉用子牛生産者補給交付金の交付等の業務である。 ○運営費交付金債務残高の発生理由は、自己収入が増加したことに加え、自己収入を充当する業務経費が予算を下回り、翌事業年度に繰り越したもの。(注:運営費交付金の収益化については、自己収入を優先的に充てることとしている。) ○翌事業年度に繰り越した運営費交付金債務残高については、翌事業年度において収益化する予定である。
	計	10,644,492	

## 6 役員及び職員の給与の明細

(単位:千円、人)

区分	報酬又は給与		退職手当	
	支給額	支給人員	支給額	支給人員
役員	(-)	(-)	(-)	(-)
	12,384	10	3,834	3
職員	(13,557)	(13)	(-)	(-)
	130,142	87	20,400	5
合計	(13,557)	(13)	(-)	(-)
	142,527	97	24,235	8

## ※ 注記事項

- 金額は当勘定の負担分を記載しており、単位未満を切り捨てて表示しております。
- 役員に対する支給の基準は、独立行政法人農畜産業振興機構役員給与規程及び役員退職手当支給規程に定めております。  
また、職員に対する支給の基準は、独立行政法人農畜産業振興機構職員給与規程及び職員退職手当支給規程に定めております。
- 報酬又は給与の支給人員は12ヶ月間の平均人数を記載しております。
- ( )内は非常勤の職員を外数で記載し、支給人員は12ヶ月間の平均人数を記載しております。
- 中期計画における人件費は、報酬又は給与、法定福利費並びに退職手当であり、附属明細書における報酬又は給与は、役員報酬並びに給与及び手当であり、退職手当は退職手当であります。

## 7 その他の主要な資産及び負債の明細

## (1) 現金及び預金

(単位:円)

項目	期末残高
普通預金	71,839,190
定期預金	20,000,000
計	91,839,190

## (2) 未払金

(単位:円)

項目	期末残高
補助等事業費未払金	329,311,828
一般管理費等未払金	5,793,773
計	335,105,601

# 債務保証勘定

(債務保証勘定)

貸借対照表  
(平成19年3月31日)

(単位:円)

資産の部			
I 流動資産			
現金及び預金	46,012,383		
未収収益	136,764		
未収金	3,897		
流動資産合計		46,153,044	
II 固定資産			
投資その他の資産			
投資有価証券	340,000,000		
破産更生債権等	275,068,373		
貸倒引当金(△)	△ 275,068,373	0	
投資その他の資産合計	340,000,000		
固定資産合計		340,000,000	
資産合計			386,153,044
負債の部			
I 流動負債			
未払金	41,102		
未払費用	16,925		
預り金	8,789		
賞与引当金	73,538		
流動負債合計		140,354	
II 固定負債			
引当金			
退職給付引当金	1,854,575		
固定負債合計		1,854,575	
負債合計			1,994,929
資本の部			
I 資本金			
政府出資金		371,650,899	
II 利益剰余金			
積立金	7,945,075		
当期末処分利益	4,562,141		
(うち当期総利益)	4,562,141)		
利益剰余金合計		12,507,216	
資本合計			384,158,115
負債資本合計			386,153,044

(債務保証勘定)

## 損益計算書

(平成18年4月1日～平成19年3月31日)

(単位:円)

I	経常費用			
	業務経費			
	旅費交通費	48,000		
	通信運搬費	6,380		
	給与及び手当	459,085		
	賞与	85,735		
	法定福利費	66,439	665,639	
	一般管理費			
	役員報酬	73,983		
	給与及び手当	199,723		
	賞与	41,193		
	法定福利費	36,594		
	委員手当	312		
	諸謝金	4,349		
	旅費交通費	3,613		
	役職員厚生費	12,045		
	委託費	14,659		
	支払リース料	2,657		
	借料及び損料	90,570		
	備品費	279		
	消耗品費	6,657		
	印刷製本費	229		
	光熱水料	10,119		
	通信運搬費	6,711		
	会議費	83		
	役務費	45,729		
	賃金	16,097		
	修繕費	948		
	租税公課	192		
	保険料	121		
	図書費	994		
	交際費	81		
	賞与引当金繰入	73,538		
	退職給付引当金繰入	106,238	747,714	
	経常費用合計			1,413,353
II	経常収益			
	財務収益			
	受取利息	3,426,017	3,426,017	
	雑益			
	雑益	1,169	1,169	
	経常収益合計			3,427,186
	経常利益			2,013,833
III	臨時利益			
	貸倒引当金戻入益		2,548,308	
	臨時利益合計			2,548,308
	当期純利益			4,562,141
	当期総利益			4,562,141

(債務保証勘定)

キャッシュ・フロー計算書  
(平成18年4月1日～平成19年3月31日)

(単位:円)

I	業務活動によるキャッシュ・フロー	
	人件費支出	△ 1,208,202
	保証事業費支出	△ 54,380
	一般管理費支出	△ 219,875
	その他の収入	2,549,512
	小計	1,067,055
	利息及び配当金の受取額	3,340,078
	業務活動によるキャッシュ・フロー	4,407,133
II	投資活動によるキャッシュ・フロー	
	有価証券の取得による支出	△ 340,000,000
	有価証券の償還による収入	339,977,461
	定期預金の預入による支出	△ 50,007,332
	定期預金の払戻による収入	40,013,996
	投資活動によるキャッシュ・フロー	△ 10,015,875
III	財務活動によるキャッシュ・フロー	
	財務活動によるキャッシュ・フロー	0
IV	資金減少額	△ 5,608,742
V	資金期首残高	21,621,125
VI	資金期末残高	16,012,383



(債務保証勘定)

利益の処分に関する書類

(単位:円)

I	当期未処分利益		4,562,141
	当期総利益	4,562,141	
II	利益処分額		
	積立金	4,562,141	
			<u>4,562,141</u>

(債務保証勘定)

行政サービス実施コスト計算書  
(平成18年4月1日～平成19年3月31日)

(単位:円)

I	業務費用			
	(1) 損益計算書上の費用			
	業務費	665,639		
	一般管理費	747,714	1,413,353	
	(2) (控除)自己収入等			
	財務収益	△ 3,426,017		
	雑益	△ 1,169		
	臨時利益	△ 2,548,308	△ 5,975,494	
	業務費用合計			△ 4,562,141
II	引当外退職給付増加見積額			13,970
III	機会費用			
	政府出資の機会費用			6,132,239
IV	行政サービス実施コスト			1,584,068

## 重要な会計方針

### 1 引当金計上基準

#### (1) 貸倒引当金

債権の貸倒れによる損失に備えるため、個別に回収可能性を検討し、回収不能見込額を計上しております。

#### (2) 賞与引当金

役職員に対して支給する賞与の支出に充てるため、支給見込額に基づき当期に見合う分を計上しております。

#### (3) 退職給付引当金

役職員の退職給付に備えるため、当該事業年度末における退職給付債務及び年金資産の見込額に基づき計上しております。

数理計算上の差異については、発生年度に一括処理しております。

### 2 有価証券の評価基準及び評価方法

#### 満期保有目的債券

取得差額があるもの

償却原価法（定額法、売却原価は先入先出法により算定）によっております。

### 3 キャッシュ・フロー計算書における資金の範囲

キャッシュ・フロー計算書における資金の範囲は、手許現金、随時引き出し可能な預金からなっております。

### 4 行政サービス実施コスト計算書における機会費用の計上方法

#### 政府出資の機会費用の計算に使用した利率

10年利付国債の平成19年3月末利回りを参考に1.65%で計算しております。

### 5 リース取引の処理方法

リース料総額が300万円以上のファイナンス・リース取引については、通常の売買取引に係る方法に準じた会計処理によっております。

リース料総額が300万円未満のファイナンス・リース取引については、通常の賃貸借取引に係る方法に準じた会計処理によっております。

### 6 消費税等の会計処理方法

消費税等の会計処理方法は、税込方式によっております。

#### (会計方針の変更)

当事業年度より、固定資産の減損に係る独立行政法人会計基準（「固定資産の減損に係る独立行政法人会計基準の設定及び独立行政法人会計基準の改訂について」（独立行政法人会計基準研究会、財政制度審議会財政制度分科会法制公会計部会公企業会計小委員会平成17年6月29日）及び「固定資産の減損に係る独立行政法人会計基準」及び「固定資産の減損に係る独立行政法人会計基準注解」に関するQ&A」（総務省行政管理局、財務省主計局、日本公認会計士協会 平成17年8月））を適用しております。

これによる影響はありません。

## 注記事項

### 1 キャッシュ・フロー計算書

資金の期末残高の貸借対照表上の科目

現金及び預金	46,012,383 円
うち定期預金	30,000,000 円
(差引) 資金残高	16,012,383 円

### 2 行政サービス実施コスト計算書

行政サービス実施コスト計算書における引当外退職給付増加見込額

計上額	13,970 円
うち国からの出向職員分	13,970 円

### 3 有価証券関係

(1) 満期保有目的の債券で時価のあるもの

(単位：円)

区 分	期末における 貸借対照表計上額	期末における時価	差 額
時価が貸借対照表計上額を超えるもの	340,000,000	342,686,000	2,686,000
合 計	340,000,000	342,686,000	2,686,000

(2) 事業年度中に売却した満期保有目的の債券

該当なし

(3) 満期保有目的の債券の期末日以後における償還予定額

(単位：円)

区 分	1 年 以 内	1 年超 5 年以内	5 年超 10 年以内	10 年 超
国債・地方債等	0	340,000,000	0	0
合 計	0	340,000,000	0	0

### 4 退職給付関係

(1) 採用している退職給付制度の概要

確定給付型の制度として、役員について役員退職手当支給規程、職員については職員退職手当支給規程による退職一時金制度を、また、役員及び職員に対して厚生年金基金制度を設けております。

(2) 退職給付債務

退職給付債務	
役員の退職一時金（簡便法）	23,569 円
職員の退職一時金（簡便法）	1,120,917 円
厚生年金基金（原則法）	1,588,467 円
退職給付債務 計	2,732,953 円
年金資産（厚生年金基金）（△）	△ 878,378 円
<hr/>	
退職給付引当金	1,854,575 円

(3) 退職給付費用

勤務費用	
役員の退職一時金（簡便法）	△ 1,298 円
職員の退職一時金（簡便法）	70,313 円
厚生年金基金（注）	31,563 円
勤務費用 計	100,578 円
利息費用	30,766 円
期待運用収益（△）	△ 62,702 円
数理計算上の差異の（費用）処理額	37,596 円
<hr/>	
合計	106,238 円

（注）厚生年金基金に対する従業員拠出額を控除しております。

(4) 退職給付債務等の計算の基礎に関する事項（厚生年金基金のみ対象）

- ① 退職給付見込額の期間配分方法 期間定額基準
- ② 割引率 2.0%
- ③ 期待運用収益率 7.6%
- ④ 数理計算上の差異の処理年数 発生年度に一括処理

5 セグメント情報

当勘定は、単一セグメントによって事業を行っているため、開示すべきセグメント情報はありませぬ。

6 重要な債務負担行為

該当事項はありませぬ。

7 重要な後発事象

該当事項はありませぬ。

# 附 属 明 细 书

1 固定資産の取得及び処分並びに減価償却費及び減損損失の明細

(単位:円)

資産の種類	期首残高	当期増加額	当期減少額	期末残高	減価償却累計額		減損損失累計額			差引当期末残高	摘要	
					当期償却額		当期損益内	当期損益外				
投資その他の資産	投資有価証券	0	340,000,000	0	340,000,000	-	-	-	-	-	-	
	破産更生債権等	277,616,681	0	2,548,308	275,068,373	-	-	-	-	-	-	
	貸倒引当金(△)	△ 277,616,681	0	△ 2,548,308	△ 275,068,373	-	-	-	-	-	-	
	計	0	340,000,000	0	340,000,000	-	-	-	-	-	-	

2 有価証券の明細

投資その他の資産として計上された有価証券

(単位:円)

満期保有目的債券	種類及び銘柄	取得価額	券面総額	貸借対照表計上額	当期費用に含まれた評価差額	摘要
	計	340,000,000	340,000,000	340,000,000	0	
貸借対照表計上額合計				340,000,000		

## 3 引当金の明細

(単位:円)

区分	期首残高	当期増加額	当期減少額		期末残高	摘要
			目的使用	その他		
賞与引当金	77,959	73,538	77,959	0	73,538	
計	77,959	73,538	77,959	0	73,538	

## 4 破産更生債権等に対する貸倒引当金の明細

(単位:円)

区分	破産更生債権等の残高			貸倒引当金の残高			摘要
	期首残高	当期増減額	期末残高	期首残高	当期増減額	期末残高	
破産更生債権等	277,616,681	△ 2,548,308	275,068,373	277,616,681	△ 2,548,308	275,068,373	※
計	277,616,681	△ 2,548,308	275,068,373	277,616,681	△ 2,548,308	275,068,373	

※ 個別に回収可能性を検討して、回収不能見込額を算定しております。

## 5 退職給付引当金の明細

(単位:円)

区分	期首残高	当期増加額	当期減少額	期末残高	摘要
退職給付債務合計額	2,773,221	162,836	203,104	2,732,953	
退職一時金に係る債務	1,234,916	69,015	159,445	1,144,486	
厚生年金基金に係る債務	1,538,305	93,821	43,659	1,588,467	
未認識過去勤務債務及び未認識数理計算上の差異	0	37,596	37,596	0	
年金資産	△ 825,036	△ 97,001	△ 43,659	△ 878,378	
退職給付引当金	1,948,185	103,431	197,041	1,854,575	

## 6 資本金の明細

(単位:円)

区分	期首残高	当期増加額	当期減少額	期末残高	摘要
資本金					
政府出資金	371,650,899	0	0	371,650,899	
計	371,650,899	0	0	371,650,899	

## 7 積立金の明細

区分	期首残高	当期増加額	当期減少額	期末残高	摘要
独立行政法人通則法第44条第1項積立金	6,096,455	1,848,620	0	7,945,075	
計	6,096,455	1,848,620	0	7,945,075	



## 8 役員及び職員の給与の明細

(単位:千円、人)

区分	報酬又は給与		退職手当	
	支給額	支給人員	支給額	支給人員
役員	(-) 81	(-) 10	(-) 25	(-) 3
職員	(18) 856	(9) 87	(-) 134	(-) 5
合計	(18) 937	(9) 97	(-) 159	(-) 8

## ※ 注記事項

- 金額は当勘定の負担分を記載しており、単位未満を切り捨てて表示しております。
- 役員に対する支給の基準は、独立行政法人農畜産業振興機構役員給与規程及び役員退職手当支給規程に定めております。  
また、職員に対する支給の基準は、独立行政法人農畜産業振興機構職員給与規程及び職員退職手当支給規程に定めております。
- 報酬又は給与の支給人員は12ヶ月間の平均人数を記載しております。
- ( )内は非常勤の職員を外数で記載し、支給人員は12ヶ月間の平均人数を記載しております。
- 中期計画における人件費は、報酬又は給与、法定福利費、賞与引当金繰入並びに退職給付引当金繰入であり、附属明細書における報酬又は給与は、役員報酬、給与及び手当並びに賞与引当金の目的使用であり、退職手当は、退職一時金に係る退職給付引当金の目的使用であります。

## 9 その他の主要な資産及び負債の明細

現金及び預金

(単位:円)

項目	期末残高
普通預金	16,012,383
定期預金	30,000,000
計	46,012,383

# 決 算 報 告 書

決算報告書

独立行政法人農畜産業振興機構

(単位:百万円)

区 分	予算額	決算額	差額	備 考
収入				
運営費交付金	2,120	2,120	0	
国庫補助金	9,531	9,526	5	
その他の政府交付金	115,394	115,265	129	
業務収入	80,139	57,143	22,996	
負担金	5,451	4,015	1,436	
納付金	5,451	3,811	1,640	
資金より受入	13,474	52,312	△ 38,838	
借入金	91,090	38,776	52,314	
諸収入	9,888	14,052	△ 4,164	
計	332,538	297,020	35,518	
支出				
業務経費	240,503	182,839	57,664	
借入金償還	77,982	77,982	0	
人件費	3,031	2,726	305	
一般管理費	690	599	91	
その他支出	782	887	△ 105	
計	322,988	265,033	57,955	

注:表示金額は百万円未満を四捨五入して表示しております。

決算報告書

(単位:百万円)

畜産勘定	区 分	予算額	決算額	差額	備 考
収入					
	運営費交付金	401	401	0	
	その他の政府交付金	80,009	79,889	121	
	畜産業振興資金より受入	8,281	0	8,281	
	諸収入	8,121	12,020	△ 3,898	
	計	96,813	92,310	4,503	
支出					
	業務経費	73,990	54,929	19,061	
	畜産振興事業費	73,546	54,596	18,950	次年度への繰越額 1,143百万円
	情報収集提供事業費	390	333	57	
	その他業務経費	54	0	54	
	肉用子牛勘定へ繰入	12,890	4,172	8,718	
	人件費	878	806	72	
	一般管理費	158	142	16	
	計	87,916	60,049	27,867	

注:表示金額は百万円未満を四捨五入して表示しております。

決算報告書

野菜勘定

(単位:百万円)

区 分	予算額	決算額	差額	備 考
収入				
国庫補助金	9,531	9,526	5	
野菜事業負担金	5,451	4,015	1,436	
野菜事業納付金	5,451	3,811	1,640	
諸収入	1,457	1,605	△ 148	
計	21,890	18,957	2,933	
支出				
業務経費	25,070	16,257	8,813	
指定野菜価格安定対策事業費	22,037	14,184	7,853	
契約指定野菜安定供給事業費	396	37	359	
特定野菜等供給産地育成価格差補給事業費	1,440	1,437	2	
契約特定野菜等安定供給促進事業費	45	0	45	
重要野菜等緊急需給調整事業費	701	450	251	
野菜構造改革促進特別対策事業費	361	82	279	
野菜流通消費合理化推進事業費等	90	67	23	
指定野菜価格安定対策資金等へ繰入	373	690	△ 317	
人件費	624	556	68	
一般管理費	145	128	17	
その他支出	232	171	62	
計	26,445	17,801	8,643	

注:表示金額は百万円未満を四捨五入して表示しております。

決算報告書

砂糖勘定

(単位:百万円)

区 分	予算額	決算額	差額	備 考
収入				
運営費交付金	1,429	1,429	0	
その他の政府交付金	10,275	10,275	0	
業務収入	64,445	50,146	14,299	
砂糖生産振興資金より受入	5,034	52,111	△ 47,077	
借入金	85,182	32,865	52,317	
諸収入	243	257	△ 14	
計	166,608	147,084	19,524	
支出				
業務経費	93,250	77,195	16,054	
糖価調整事業費	87,933	71,968	15,965	
砂糖生産振興等事業費	5,034	4,999	36	
その他業務経費	282	228	54	
借入金償還	67,740	67,740	0	
人件費	955	899	56	
一般管理費	271	233	38	
計	162,215	146,067	16,148	

注:表示金額は百万円未満を四捨五入して表示しております。

決算報告書

生糸勘定 (単位:百万円)

区 分	予算額	決算額	差額	備 考
収入				
運営費交付金	95	95	0	
その他の政府交付金	4,845	4,841	4	
業務収入	342	178	164	
蚕糸業振興資金より受入	159	201	△ 42	
借入金	5,908	5,911	△ 3	
諸収入	47	51	△ 5	
計	11,396	11,278	118	
支出				
業務経費	1,027	899	128	
生糸売買事業費	41	33	8	
繭糸生産流通合理化等事業費	970	856	114	
その他業務経費	15	9	6	
借入金償還	10,243	10,243	0	
人件費	106	50	56	
一般管理費	33	24	10	
計	11,409	11,215	194	

注:表示金額は百万円未満を四捨五入して表示しております。

決算報告書

補給金等勘定

(単位:百万円)

区 分	予算額	決算額	差額	備 考
収入				
その他の政府交付金	20,264	20,260	4	
業務収入	15,352	6,818	8,533	
諸収入	12	106	△ 94	
計	35,628	27,184	8,444	
支出				
業務経費	32,635	27,094	5,541	
加工原料乳補給金事業費	21,164	21,148	16	
輸入乳製品売買事業費	11,471	5,945	5,525	
人件費	261	225	36	
一般管理費	46	40	6	
その他支出	177	27	150	
計	33,119	27,386	5,733	

注:表示金額は百万円未満を四捨五入して表示しております。



決算報告書

肉用子牛勘定

(単位:百万円)

区 分	予算額	決算額	差額	備 考
収入				
運営費交付金	195	195	0	
畜産勘定より受入	12,890	4,172	8,718	
諸収入	3	6	△ 3	
計	13,088	4,373	8,715	
支出				
業務経費	14,531	6,465	8,066	
肉用子牛補給金等事業費	14,531	6,465	8,066	
人件費	205	188	17	
一般管理費	36	31	4	
計	14,771	6,684	8,087	

注:表示金額は百万円未満を四捨五入して表示しております。

決算報告書

債務保証勘定

(単位:百万円)

区 分	予算額	決算額	差額	備 考
収入				
諸収入	4	6	△ 2	
計	4	6	△ 2	
支出				
業務経費	1	0	1	
保証業務費	1	0	1	
人件費	1	1	0	
一般管理費	0	0	0	
計	2	1	1	

注:表示金額は百万円未満を四捨五入して表示しております。